



बेलबारी नगरपालिका

नगर विकास योजना

(Municipality Development Plan)



आर्थिक वर्ष २०७८/०७९



बेलबारी नगरपालिका
नगर कार्यपालिकाको कार्यालय

बेलबारी, मोरङ
प्रदेश नं. १, नेपाल
श्रावण २०७८



बेलबारी नगरपालिका

नगर विकास योजना

(Municipality Development Plan)

आर्थिक वर्ष २०७८/०७९



बेलबारी नगरपालिका
नगर कार्यपालिकाको कार्यालय

बेलबारी, मोरङ
प्रदेश नं. १, नेपाल

बेलबारी नगरपालिकाको नक्शा

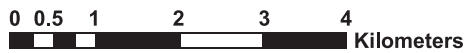
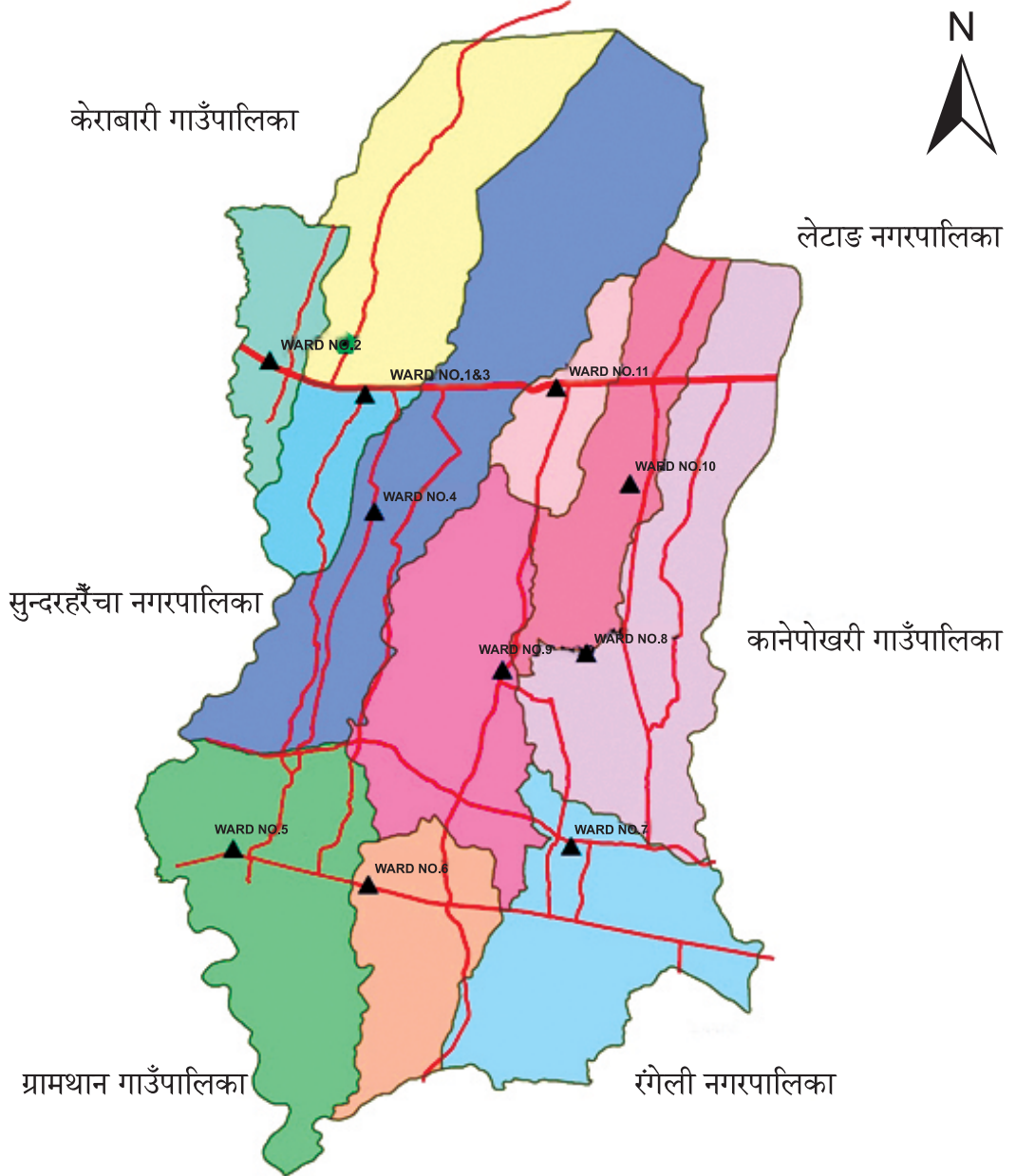

Legend

- Municipality_Center
- Ward Office
- Roads_Major
- EW_Highway

प्रकाशक : बेलबारी नगर कार्यपालिकाको कार्यालय, मोरङ
सर्वाधिकार © बेलबारी नगर कार्यपालिकाको कार्यालयमा सुरक्षित

सल्लाहकार

नगर प्रमुख : श्री ज्ञानेन्द्र सुवेदी
उप प्रमुख : श्री ढाका कुमारी पराजुली
प्रमुख प्र.अधिकृत : श्री प्रदिप शाह

सम्पादक:

महेन्द्र खड्का : अधिकृतस्तर सातौं
भमक भटराई : अधिकृत छैटौं

प्रकाशन संख्या : ५०० प्रति
प्रकाशन वर्ष : श्रावण, २०७८

सम्पर्क ठेगाना : बेलबारी नगरकार्यपालिकाको कार्यालय,
बेलबारी, मोरङ, प्रदेश नं. १ नेपाल

फोन/फ्याक्स नं.: ०२१-५४६२४०

ईमेल : info@belbarimun.gov.np/belbarimunmorang@gmail.com

वेभसाईट : <http://www.belbarimun.gov.np>

हाम्रो भनाई



स्थानीय सरकार संचालन ऐन, २०७४को दफा २४ बमोजिम नगरपालिकाले आफ्नो अधिकार क्षेत्रका विषयमा स्थानीय स्तरको विकासका लागि आवधिक, वार्षिक, रणनीतिक विषय क्षेत्रगत मध्यकालीन तथा दिर्घकालीन विकास योजनातर्जुमा गरि कार्यान्वयन गर्न सक्ने व्यवस्था गरेको छ । सोही ऐनकोदफा १९ अनुसार नगरपालिकाले आफ्नो वार्षिक बजेट तथा योजना नगरसभा बैठकबाट स्वीकृत गराउने व्यवस्था छ । आर्थिक वर्ष २०७८/७९ को नगर विकासको बजेट नीति तथा कार्यक्रम तर्जुमा गर्दा नेपालको संविधानको अनुसूची ८ मा गरेको व्यवस्था, स्थानीय सरकार संचालन ऐन २०७४ र नेपाल सरकारबाट प्राप्त स्थानीय तहको योजना तथा बजेट तर्जुमा दिग्दर्शन २०७४ ले गरेका प्रावधानलाई पूर्ण रूपमा अंगिकार गर्दै बजेट नीति तथा कार्यक्रम तर्जुमा गरिएको छ ।

आगामी आ.व. २०७८/०७९ को लागि कुल बजेट रु. १ अर्ब ३५ करोड ७० लाख ४६ हजार रुपैया बराबरको अनुमानित आयव्यय प्रस्तुत गरिएको छ । प्रस्तुत बजेट चालु आ.व.को संशोधित बजेटको तुलनामा आगामी आ.व.को लागि रु. २१ करोड ५८ लाख ५७ हजार ४ सय ९३ त्रियानब्वे रुपैया अर्थात १८ दशमलव ९९ प्रतिशतले बढी हुने देखिन्छ । आगामी आ.व. २०७८/०७९ को लागि प्रस्तावित बजेट प्राप्तिका स्रोतहरूमा कर, दरस्तुर, शुल्क तथा राजस्वबाट प्राप्त हुने आन्तरिक आय रु. १५ करोड ६३ लाख (खुद आन्तरिक आय रु. ८ करोड ९० लाख ५० हजार र बाँकी मौज्जात रु. ६ करोड ९२ लाख ५० हजार) अनुमान गरिएको छ भने संघीय सरकारबाट रु.१ अर्ब ५७ लाख ४६ हजार र प्रदेश सरकारबाट रु.२ करोड ७८ लाख, विभिन्न परियोजना तथा कार्यक्रम मार्फत रु. १० करोड ४४ लाख ५० हजार र नगर विकास कोषबाट रु. ८ करोड बराबरको ऋण प्राप्त हुने अनुमान गरिएको छ ।

प्रस्तुत कुल बजेटको विनियोजन प्रशासनिक खर्च र चालु कार्यक्रम रु. ८७ करोड २६ लाख ९० हजार अर्थात ६४ दशमलव ३१ प्रतिशत र पूँजीगत खर्च तर्फ रु. ४८ करोड ४३ लाख ५६ हजार अर्थात ३५ दशमलव ६९ प्रतिशत विनियोजन भएको छ । विनियोजित बजेट मध्ये सामाजिक विकास कार्यक्रम तर्फ रु. ६२ करोड ६२ लाख ९५ हजार, आर्थिक विकास कार्यक्रम तर्फ रु. ७ करोड ६४ लाख २५ हजार, पूर्वाधार विकास कार्यक्रम तर्फ रु. ४४ करोड ६७ लाख ५६ हजार, वन वातावरण र विपद् व्यवस्थापन तर्फ रु. २ करोड २९ लाख २० हजार र सार्वजनिक सेवा तथा क्षमता विकास तर्फ रु. १ करोड ३८ लाख ५० हजार विनियोजन गरेको छ ।

यो आर्थिक वर्ष पनि गत आ.व. जस्तै योजना/कार्यक्रम कार्यान्वयनको मुख्य समयमा कोरोना भाइरस (कोभिड-१९) को कारण मुलुक बन्दाबन्दीको कै अवस्थामा रहिरह्यो । यसले मुलत दिर्घकालीन महत्वका योजनाहरू कार्यान्वयनमा असर गर्नुका साथै अन्य क्षेत्रको तुलनामा पूर्वाधार र आर्थिक विकासका क्षेत्रमा अपेक्षित रूपमा उपलब्धि हासिल गर्न सकिएन । प्रस्तावित बजेट नीति तथा कार्यक्रमले स्वरोजगार श्रृजना, उद्यमशिता विकास, अति विपन्न परिवारलाई खाद्य सुरक्षा, विद्युतको पहुँच नपुगेका परिवारलाई उज्यालो कार्यक्रम, शिशु स्याहार भत्ता, प्रथमजाती लगायत दलित पिछडावर्ग आदीवासी जनजाती विपन्न वर्गलाई छात्रवृत्ति कार्यक्रम, फोहोरमैला व्यवस्थापन लगायत पूर्वाधार विकासमा जोड दिएको छ ।

चालु वर्षको वार्षिक बजेट तथा कार्यक्रम तर्जुमा गर्ने क्रममा यस नगर क्षेत्रमा सम्बद्ध सरोकारवाला निकाय, नीजि क्षेत्र, राजनैतिक दलका प्रतिनिधीहरूसँग भएको छलफल र अन्तर्क्रियामा प्रस्तुत सुझावहरूलाई अनुसरण गर्ने प्रयास गरिएको छ । बजेट तयारीको क्रममा कोरोना भाइरसको कारण सामाजिक दुरी कायम राखि वडा स्तरमा सरोकारवाला तथा लक्षित वर्गहरूको सहभागीतालाई सुनिश्चित गरियो । नगरले अंगिकार गरेको नीति तथा कार्यक्रमहरू समय सापेक्ष र आम नागरिकहरूको चाहाना र आवश्यकता पुरा गर्ने दिशामा उन्मुख छ । यसको सफल र प्रभावकारी कार्यान्वयनको लागि सम्बद्ध सबै क्षेत्रको सहयोग र सहकार्यको आवश्यकता रहेको छ । अन्तमा, वार्षिक बजेट तर्जुमा र आठौं नगरसभा अधिवेशन तयारी गर्न सहयोग गर्नु हुने सम्पूर्ण जनप्रतिनिधिहरू लगायत अहोरात्र लागि पर्ने कर्मचारीवर्गहरू धन्यवादका पात्र हुनुहुन्छ ।

नगर प्रमुख
ज्ञानेन्द्र सुवेदी

विषय सूचि	पेज नं.
१ पृष्ठभूमी	६
१.१ भौगोलिक अवस्थिति	७
१.२ नगरको प्रशासनिक विभाजन	७
१.३ धार्मिक तथा पर्यटकिय स्थलहरु	८
१.४ जनसंख्याको विवरण	८
१.५ नयाँ वडा विभाजन	९
२ सोच, लक्ष्य, उद्देश्य र अपेक्षित उपलब्धी	१०
२.१ वार्षिकबजेट नीति तथा कार्यक्रम	१०
२.१.१ आठौँ नगरसभामा प्रस्तुत बजेट, नीति तथा कार्यक्रम (आ.व. २०७८/०७९)	१०
२.२ आर्थिक विकास क्षेत्र	१३
२.३ सामाजिक विकास क्षेत्र	१६
२.४ भौतिक पूर्वाधार विकास क्षेत्र	२०
२.५ वन, वातावरण तथा विपद् व्यवस्थापन	२४
२.६ संस्थागत विकास, सेवा प्रवाह र सुशासन	२५
२.७ आठौँ नगरसभाका प्रस्ताव र निर्णयहरु	२९
२.८ आय व्यय, बजेट तथा कार्यक्रम	३४
२.८.१ चालु तथा आगामी आ.व.को आयको अवस्था	३४
२.८.२ चालु तथा आगामी आ.व.को व्यय विवरण	३८
२.९ वार्षिक बजेट तथा कार्यक्रम (विषयगत समिति अनुसार)	४४
२.९.१ सामाजिक विकास समितिको आ.व.२०७८/०७९को वार्षिक बजेट तथा कार्यक्रम	४४
२.९.२ आर्थिक विकास समिति	६९
२.९.३ वातावरण तथा विपद् व्यवस्थापन समिति	८१
२.९.४ भौतिक पूर्वाधार विकास समिति	८३

२.९.५ सार्वजनिक सेवा तथा क्षमता विकास	१०३
२.९.६ क्रमागत योजना	१०७
२.९.७ प्रदेश तथा संघीय सरकार समक्ष सिफारिस गरिएका योजना	१०८
२.९.८ संघसंस्थाहरूको बजेट तथा कार्यक्रम (आ.व. २०७८/०७९)	११२
२.१० योजना तर्जुमा सम्बन्धी प्राथमिकता/मापदण्ड २०७८	१२०
२.११ अनुसूचिहरू	१२६
२.११.१ आठौं नगरसभा सञ्चालन कार्य सूचि	१२६
२.११.२ आयोजना प्राथमिकीकरणका आधार तथा प्राथमिकता निर्धारणका सूचक	१२८
२.११.३ वडागत बजेट सिलिङ्ग बाडफाँड सूचक	१३१
२.११.४ योजना तर्जुमा फारम	१३२
२.११.५ दीगो विकासका लक्ष्यहरू (सन् २०१६/२०३०)	१३४
२.११.६ स्रोत नक्शाहरू	१४०

आ.व. २०७८/०७९ को प्रस्तावित बजेट तथा कार्यक्रमको साराँश

क्र. स.	विषयगत समितिको शिर्षकगत कार्यक्रम	बजेट स्रोत		कुल जम्मा रु. हजारमा	कैफियत
		वित्तीय समानीकरण/ आन्तरिक स्रोत नगर	संघ/प्रदेश शर्सत		
	क. सामाजिक विकास समिति				
१	लक्षित वर्ग कार्यक्रम	९७००	०	९७००	
२	प्रथम जाति धिमाल विशेष कार्यक्रम	२०००	०	२०००	
३	कला साहित्य अभिवृद्धि	२५००	०	२५००	
४	खेलकुद विकास कार्यक्रम	५५००	०	५५००	
५	सामाजिक क्षेत्र कार्यक्रम	४३५५०	०	४३५५०	
६	शिक्षा नगरस्तरिय कार्यक्रम	७५००	०	७५००	
७	शिक्षा शर्सत कार्यक्रम	०	२१५८००	२१५८००	
८	स्वास्थ्य सुधार नगरस्तरिय कार्यक्रम	९०००	०	९०००	
९	स्वास्थ्य शर्सत कार्यक्रम	०	२८५००	२८५००	
१०	आर्युवेद नगरस्तरिय कार्यक्रम	९००	०	९००	
११	आर्युवेद शर्सत कार्यक्रम	०	३३००	३३००	
१२	महिला बालबालिका नगरस्तरिय	१३५०	०	१३५०	
१३	महिला बालबालिका जेष्ठ नागरिक	०	१००	१००	
१४	प्रधानमन्त्री रोजगार कार्यक्रम	०	९०००	९०००	
१५	सामाजिक सुरक्षा	०	२७००००	२७००००	
१६	गरिब परिवार परिचयपत्र वितरण	०	४२००	४२००	
१७	वडास्तरिय सामाजिक विकास कार्यक्रम	१३३९५	०	१३३९५	
	सामाजिक विकास कार्यक्रमको जम्मा	९५३९५	५३०९००	६२६२९५	४६.१५
	ख. आर्थिक विकास समिति				
१	आर्थिक विकास नगरस्तरिय	५१०५०	०	५१०५०	
२	पशु विकास नगरस्तरिय कार्यक्रम	२८०५	०	२८०५	
३	पशु विकास शर्सत कार्यक्रम	०	१०००	१०००	

क्र. स.	विषयगत समितिको शिर्षकगत कार्यक्रम	बजेट स्रोत		कुल जम्मा रु. हजारमा	कैफियत
		वित्तीय समानीकरण/ आन्तरिक स्रोत नगर	संघ/प्रदेश शसर्त		
४	कृषि विकास नगरस्तरीय कार्यक्रम	१७३०	०	१७३०	
५	कृषि विकास शसर्त कार्यक्रम	०	३८००	३८००	
६	उद्योग सहकारी नगरस्तरीय	६५०	०	६५०	
७	नगरस्तरीय लघु उद्यम विकास कार्यक्रम	१५००	०	१५००	
८	शसर्त लघु उद्यम विकास कार्यक्रम	०	३०००	३०००	
९	वडास्तरीय आर्थिक विकास कार्यक्रम	१०८९०	०	१०८९०	
	आर्थिक विकास कार्यक्रमको जम्मा	६८६२५	७८००	७६४२५	५.६३
ग. वन वातावरण तथा विपद् व्यवस्थापन					
१	वातावरण तथा विपद् व्यवस्थापन नगरस्तरीय	१२०००	०	१२०००	
२	फोहोरमैला व्यवस्थापन	०	१००००	१००००	
३	वैकल्पिक उर्जा	०	८००	८००	
४	वडास्तरीय वन वातावरण विपद् व्यवस्थापन	१२०	०	१२०	
	वन वातावरण तथा विपद् व्यवस्थापन जम्मा	१२१२०	१०८००	२२९२०	१.६९
घ. भौतिक पूर्वाधार समिति					
१	भौतिक पूर्वाधार नगर स्तरीय	८११६१	०	८११६१	
२	शसर्त साँस्कृतिक प्रवर्द्धन कार्यक्रम	०	६०००	६०००	
३	तराई मधेश सम्बृद्धि कार्यक्रम	०	४०००	४०००	
४	सुरक्षित नागरिक आवास कार्यक्रम	०	१४३००	१४३००	
५	लागत सहभागीता	०	१५०००	१५०००	
६	प्रदेश सरकारको शसर्त कार्यक्रम	०	२८००	२८००	
७	संघीय समपुरक अनुदान शितभण्डार	०	१९६००	१९६००	
८	अपाङ्गता पुनर्थापना करुणा फाउन्डेसन	०	२८००	२८००	
९	सडक बोर्ड नेपाल	०	४०००	४०००	
१०	ऋण अनुदान	०	८००००	८००००	
११	जिसस वडा कार्यालय भवन निर्माण साझेदारी	०	१७९००	१७९००	

क्र. स.	विषयगत समितिको शिर्षकगत कार्यक्रम	बजेट स्रोत		कुल जम्मा रु. हजारमा	कैफियत
		वित्तीय समानीकरण/ आन्तरिक स्रोत नगर	संघ/प्रदेश शसित		
१२	पर्यटन पूर्वाधार/पर्यटन उपज विकास साझेदारी धनपालगढी पर्यटकिय क्षेत्र	०	४५२००	४५२००	
१३	एकिकृत स्वास्थ्य पूर्वाधार कार्यक्रम	०	९००००	९००००	
१४	वडास्तरिय पूर्वाधार विकास कार्यक्रम	६३९९५	०	६३९९५	
	भौतिक पूर्वाधार जम्मा	१४५१५६	३०१६००	४४६७५६	३२.९२
ड. सार्वजनिक सेवा तथा क्षमता विकास समिति					
१	सार्वजनिक सेवा नगरस्तरिय कार्यक्रम	६२५०	०	६२५०	
२	सूचना प्रविधि	३३००	०	३३००	
३	पिएलजिएसपि कार्यक्रम	०	३००	३००	
४	व्यक्तिगत घटना तथा सामाजिक सुरक्षा भत्ता सुदृढिकरण आयोजना	०	३४००	३४००	
५	वडास्तरिय सार्वजनिक सेवा तथा क्षमता विकास कार्यक्रम	६००	०	६००	
	सार्वजनिक सेवा/क्षमता विकासको जम्मा	१०१५०	३७००	१३८५०	१.०२
	सबै विकास समितिको जम्मा	३३१४४६	८५४८००	११८६२४६	
	प्रशासनिक खर्च (वडाको ६० लाख समेत)	१५६३००	१४५००	१७०८००	१२.५९
	कुल जम्मा			१,३५,७०,४६	१००

आ.व. २०७८।०७९ को विषयगत समिति अनुसार प्रस्तावित व्यय विवरण सारौंश (रु. हजारमा)

सि.नं.	विषयगत समिति	वित्तिय स./आन्तरकि स्रोत	संघीय शर्सत	जम्मा	प्रतिशत
१	सामाजिक वि. समिति	९५३९५	५३०९००	६२६२९५	४६.१५
२	आर्थिक वि. समिति	६८६२५	७८००	७६४२५	५.६३
३	वन वातावरण/विपद् व्य. समिति	१२१२०	१०८००	२२९२०	१.६९
४	भौतिक पूर्वाधार वि.समिति	१४५१५६	३०१६००	४४६७५६	३२.९२
५	सार्वजनिक सेवा/क्षमता वि. समिति	१०१५०	३७००	१३८५०	१.०२
६	प्रशासनिक खर्च	१५६३००	१४५००	१७०८००	१२.५९
७	कुल जम्मा बजेट	४८७७४६	८६९३००	१३५७०४६	१००

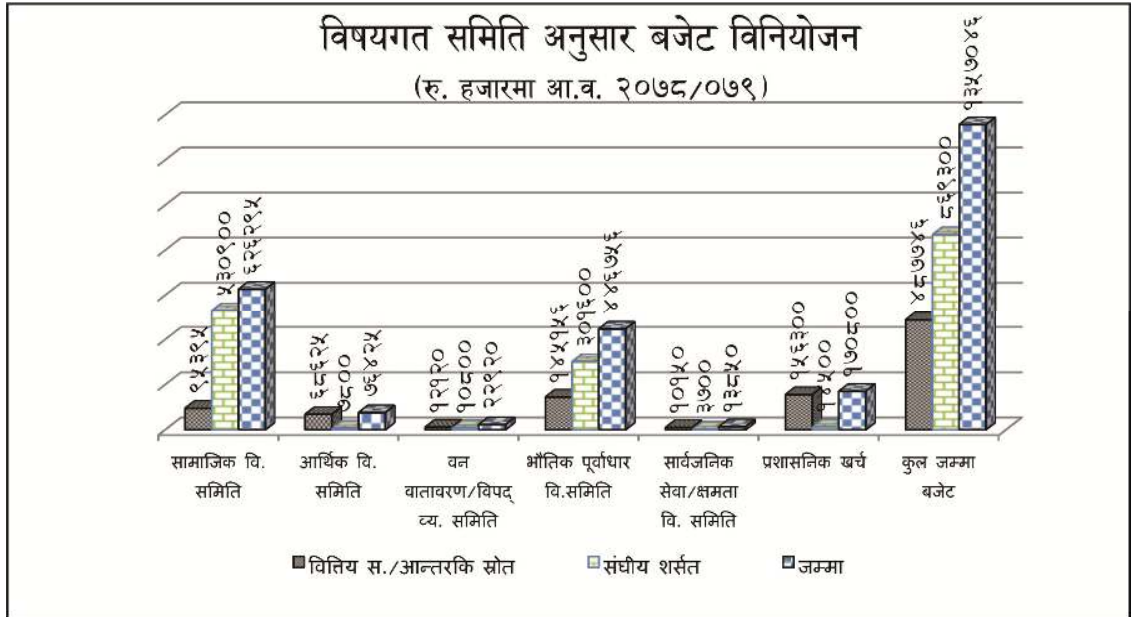

विषयगत समिति अनुसार विनियोजित बजेट प्रतिशतमा (आ.व. २०७८/०७९)

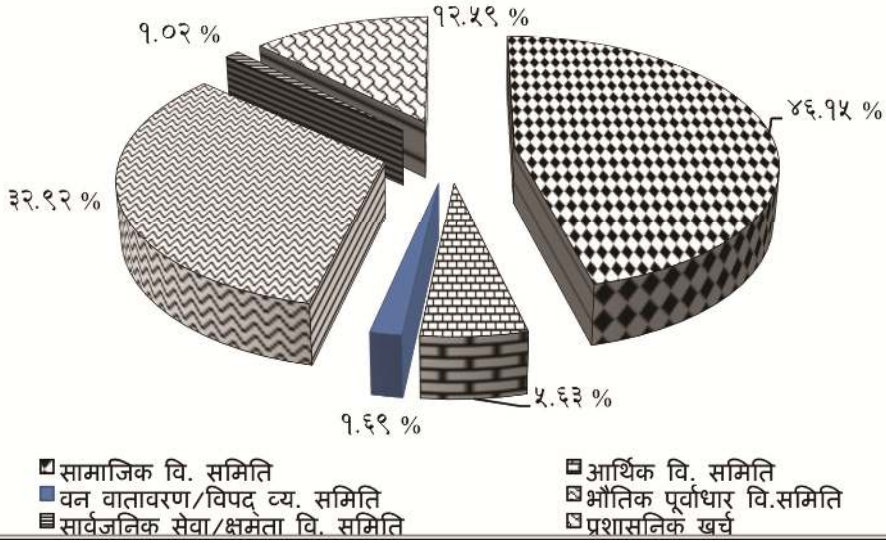

आ.व. २०७८/७९ को वार्षिक बजेटका स्रोतहरू (रु.हजारमा)

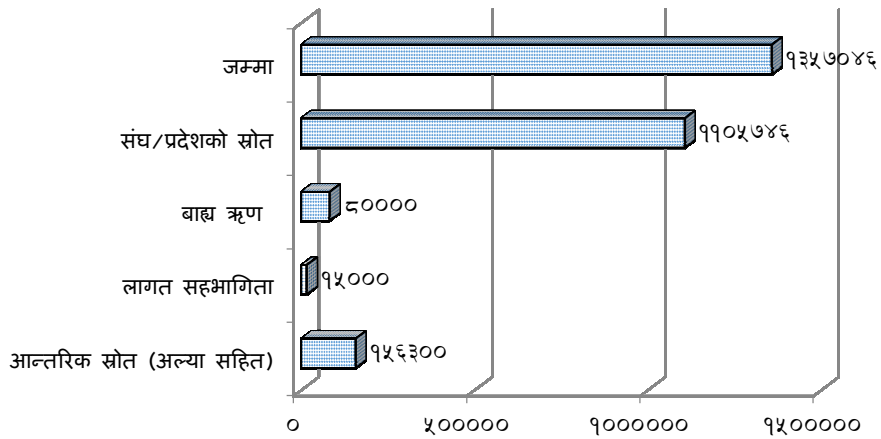

खण्ड- एक नगरपालिकाको वर्तमान अवस्था

१ पृष्ठभूमी

नेपाल सरकारले २०७१ साल वैसाखमा साविक बेलबारी र कसेनी गाउँ विकास समिति मिलाएर गठन गरेको भएता पनि २०७३ मा राज्य पुर्नसंरचना पश्चात् साविक डाँगीहाट र बाहुनी गाउँ विकास समिति समेत मिलाएर गठन भएको बेलबारी नगरपालिका हाल ११ वटा वडाहरूमा विभाजन गरिएको छ । कुल १३२.७९ वर्ग कि.मी. क्षेत्रफलमा फैलिएको यो नगरको पूर्वतर्फ कानेपोखरी गाउँपालिका र लेटाङ नगरपालिका, पश्चिमतर्फ सुन्दरहरैचा नगरपालिका र ग्रामथान गाउँपालिका, उत्तरतर्फ लेटाङ नगरपालिका र केरावारी गाउँपालिका, दक्षिणतर्फ रंगेली नगरपालिका रहेका छन् ।

ऐतिहासिक कालमा यो क्षेत्र घना जंगलले ढाकेको थियो । अहिले पनि राजमार्ग उत्तर क्षेत्र जंगलले नै ढाकिएको छ । पुराना बुढापाकाहरूको भनाई अनुसार त्यस समयमा यहाँको जंगल क्षेत्रमा प्रसस्त बेलको रुखहरू पाइने हुनाले कालान्तरमा यस क्षेत्रको नाम नै "बेलबारी" रहन गएको हो । अर्थात् बेलबेलको घारी भएको हुनाले यस भेगको नाम बेलबारी रहन गएको भन्ने भनाई रहिआएको छ । तर हाल भने यस भेगमा बेलको जंगल सामान्य मात्र रहेको पाईन्छ ।

मोरङको बेलवारी लगायतको विजयपुरमा विजयनारायण पछि पाल्पाली सेनराजा लोहाङ्गसेनले कब्जा गरेपछि भने यो भेग पाल्पाली सेनाहरूको अधीनमा पर्न पुग्यो । तत्काल पाल्पाली सेन राज्य विभाजन हुँदा नारायणी नदीदेखि पूर्वको मकवानपुर लोहाङ्गसेनले भागीमा पाएको हुनाले यो भेग पनि मकवानपुर भित्र पर्यो । यसैगरी अझ पछि भने हरिहरसेनका नाति विधाता इन्द्रसेनले मकवानपुरबाट विजयपुरलाई अलग राज्य बनाएको हुँदा बेलबारी लगायतको स्थान विजयपुरको अभिन्न अंग बन्न पुग्यो । सेनकाल भन्दा अघि नै बेलबारीको कसेनीमा धनपाल नामका एकजना रजौटाले शासन गर्दथे । तिनको राजधानी र दरबारका अवशेषहरू अहिले पनि कसेनीमा रहेको छ । यसलाई स्थानीय मानिसहरूले संरक्षण गरेर राखेका छन् जसलाई धनपालगढीका नामले जान्ने गरिन्छ । कालान्तरमा धनपालगढीको पतन भयो र धनपालको राज्य विजयपुरमा गाभियो । यता विजयपुर पनि स्थानीय रजौटाबाट सेनहरूको अधीनमा परेको देखिन्छ । यसै क्रममा वि.सं. १८३१ सालमा विजयपुर बृहत्तर नेपालमा गाभिएपछि भने बेलबारी पनि बृहत्तर नेपा भित्र पर्न पुग्यो । त्यसपछि बेलबारी भेग मोरङको एउटा भागका रूपमा रहन पुग्यो ।

वि.सं. २०६८ जनगणना अनुसार कुल जनसंख्या ६५ हजार ९ सय ७४ रहेकोमा हाल तयार भएको बेलवारी नगरपालिका नगर पार्श्वचित्र २०७५ अनुसार नगरको कुल जनसंख्या ८० हजार २ सय ८ जना रहेकोछ । वार्षिक जनसंख्या वृद्धिदर २ दशमलव ५४ रहेको यो नगरमा राई १०.९१ लिम्बु ४.८३ थारु ८.९७ खवास ४.९२ क्षेत्री २१.९१ ब्राह्मण ९.९५ राजवंशी ४.६६ धिमाल ४.५८ दलित ७.८१ र मधेशी पिछडावर्ग २.८३ प्रतिशत रहेकाछन् । साक्षरताको हिसाबले निकै अघि रहेको यो नगरको कुल साक्षरता ७४.१७ प्रतिशत रहेकोमा महिला ६६.६६ प्रतिशत र पुरुष ८३.२२ प्रतिशत रहेको छ । विविध कला संस्कृति र धर्मालम्बीहरूको बसोबास रहेको यो नगरक्षेत्रमा ऐतिहासिक महत्वको धनपालगढी, प्राकृतिक र पर्यावरणीय रूपमा मनोरम स्थल बेतना सिमसार क्षेत्र, झलझली सिमसार, पेट्रोल खानी, रमितेडाँडा लगायत अन्य सिमसार क्षेत्रको प्रचुर संभावना बोकेको छ जसबाट पर्यटन प्रबर्द्धनमा ठुलो टेवा पुग्ने देखिन्छ ।

१.१ भौगोलिक अवस्थिति

नगरपालिकाको स्थापना : २०७१ साल बैसाख २५ गतेको मन्त्रिपरिषदको निर्णय ।

अवस्थिति आक्षांश : आक्षांस २६° ३६' १६" देखि २६° ४३' ३३" उत्तरसम्म ।

देशान्तर : देशान्तर २७° ३२' २६" देखि ७८° २८' ४२" पूर्वसम्म ।

क्षेत्रफल : १३२.७९ ब.कि.मी.

उचाई समुन्द्री सतहदेखि : ११२ देखि १६६ मिटरसम्म

सिमाना

पूर्व : लेटाङ नगरपालिका, कानेपोखरी गा.पा.

पश्चिम : सुन्दरहरैँचा न.पा., ग्रामथान गा.पा.,

उत्तर : लेटाङ न.पा., केराबारी गा.पा.

दक्षिण : रंगेली न.पा.

हावापान : उष्ण मनसुनी

१.२ नगरको प्रशासनिक विभाजन

प्रदेश नं.	१
विकास क्षेत्र	पूर्वाञ्चल
अंचल	कोशी
जिल्ला	मोरङ
जिल्ला सदरमुकाम	विराटनगर
निर्वाचन क्षेत्र	नं.३
जम्मा वडा संख्या	११

नगरको मुख्य नदी, खोला तथा तालतलैया सिमानाका गाविसहरू

मुख्य नदिहरू : लोहन्द्रा, चिसाङ्ग

खोलाहरू : किस्ती, केसलीया, दरलोकना

ताल तलैयाहरू : बेतना सिमसार, धनपाल गढी पोखरी, भुताहा बाँध

१.३ धार्मिक तथा पर्यटकिय स्थलहरू

क्र.स	धार्मिक स्थलको नाम	मेला लाग्ने दिन	प्रशिक्षिको कारण
१	बेतना सिमसार क्षेत्र	पर्यटकीय भ्रमण तथा बनभोज भैरहने	सिमसार, जरुवा पानी तथा दुर्लभ जातिका कछुवा र चराहरू ।
२	किरांत यायोख्खा साकेला थान	बैशाख पूर्णिमा (चण्डी पर्व)	जातिय सांस्कृतिक र धार्मिक पर्यटन
३	तमुतामाड बौद्ध गुम्बा	लोसार	
४	धनपालगढी	ऐतिहासिक, धार्मिक, सांस्कृतिक क्षेत्र बैशाख १ गते	ऐतिहासिक पुरातात्विक स्थान
५	लक्ष्मीपूजा, माघी दशहरा, फगुवा, शिवरात्री, झुलन र अन्य पर्वहरू	विभिन्न महिनाहरू	धार्मिक आस्था
६	रामजानकी मन्दिर		धार्मिक आस्था
७	धिमाल ग्राम महाराजथान (ढंगढंगे)	जेष्ठ ५ र ६ गते	धार्मिक आस्था
८	कविर बाबा मठमन्दिर		धार्मिक आस्था
९	दुर्गा मन्दिर		धार्मिक आस्था

१.४ जनसंख्याको विवरण

वडा नं.	घरधुरी संख्या	पुरुष	महिला	जम्मा	औषत परिवार आकार	क्षेत्रफल	जनघनत्व
१	१,७९३	३९७३	३९८६	७९५९	३.८५	१५.५४	४४५
२	१,६००	३५८९	५३७१	७९६०	३.९८	४.५	१४१४
३	१,४२३	३२१२	३२२०	६४३२	४.०२	४.४९	१२५२
४	१८३७	४२२६	४२१२	८४३८	३.८८	२५.९९	२४९
५	१,४०८	३२८०	३१६२	६४४२	४.१४	१५.१६	३८४
६	९६७	२३६१	२२८२	४६४३	३.९२	७.८८	४८१

वडा नं.	घरघुरी संख्या	पुरुष	महिला	जम्मा	औषत परिवार आकार	क्षेत्रफल	जनघनत्व
७	१,१९४	२८७०	२७९६	५६६६	४.०२	१२.७९	३७५
८	१,६७९	४१८७	३९५२	८१३९	४.३०	२०.८	३४७
९	२,०६०	४९९६	४८५७	९८५३	४.०९	१५.५६	५४१
१०	१,३७८	३२५०	३११३	६३६३	४.०७	५	११२१
११	१,८८५	४५३१	४५८२	९११३	४.०८	५.०७	१५१५
जम्मा	१७,२२४	४०४७५	३९७३३	८०२०८	४.०३	१३२.७८	५१८

नोट . कुल जनसंख्या मध्ये १०७१० अनुपस्थित रहेको ।

१.५ नयाँ वडा विभाजन

हाल कायम भएको वडा	समावेश भएका साविक गाविसहरू	साविक वडाहरू
१	बेलबारी	१ र २
२	बेलबारी	४
३	बेलबारी	३
४	बेलबारी	५, ६ र ७
५	बेलबारी	८, ९ र १०
६	बेलबारी	११
	बाहुनी	२ र ३
७	बाहुनी	४, ५, ६, ७ र ८
८	बाहुनी	९
	डाँगीहाट	२, ३ र ७
९	बाहुनी	१
	डाँगीहाट	६, ८ र ९
१०	डाँगीहाट	१ र ४
११	डाँगीहाट	५

खण्ड- दुई

आ.व.२०७८/०७९ को बजेट, नीति तथा कार्यक्रम

२ सोच, लक्ष्य, उद्देश्य र अपेक्षित उपलब्धी

समृद्ध नेपाल र सुखी नेपाली हाम्रो राष्ट्रिय लक्ष्य अनुसार समृद्ध नगर सुखी र खुसी नगरवासी निशर्त रूपमा यो बेलबारी नगरपालिकाको लक्ष्य ।

२.१ वार्षिक बजेट नीति तथा कार्यक्रम

२.१.१ आठौँ नगरसभामा प्रस्तुत बजेट, नीति तथा कार्यक्रम (आ.व. २०७८/०७९)

सभाका अध्यक्ष महोदय

नगरसभाका सदस्यज्यूहरु

१. संघीय लोकतान्त्रिक गणतन्त्रात्मक शासन व्यवस्था बमोजिम स्थानीय सरकार गठन भई स्थानीय सरकारको जिम्मेवारी वहन गरेको चार वर्ष व्यतित भैसकेको छ । यस घडीमा लोकतान्त्रिक गणतन्त्र स्थापनाका लागि विभिन्न समयमा भएको आन्दोलनमा जीवन उत्सर्ग गर्नु हुने समस्त ज्ञात अज्ञात शहिदहरु प्रति हार्दिक श्रद्धान्जली अर्पण गर्न चाहन्छु ।
२. मुलुकभरि कोरोना भाईरस कोभिड-१९ को दोश्रो चरणको महामारीको विषम परिस्थितका बाबजुद पनि यस गरिमामय नगरसभाको आठौँ अधिवेशन समक्ष आर्थिक वर्ष २०७७/०७८ को आयव्ययको संशोधित अनुमान तथा आगामी आर्थिक वर्ष २०७८/०७९ को वार्षिक बजेट, नीति तथा कार्यक्रम प्रस्तुत गर्न लागि रहेको छ ।
३. जनताले सुम्पिएको समृद्ध नगर बनाउने जिम्मेवारी कार्यान्वयन गरिरहदाँ स्थानीय सरकारका सामु जनताका असिमित आवश्यकता र चाहनाहरु पुरा गर्ने सवालमा उपलब्ध साधन र स्रोतहरुको दिगो व्यवस्थापन र परिचालनमा हाम्रो ज्ञान र विवेकले भ्याएसम्म लागि रहेका छौँ । यसर्थ हामीले व्यतित गरेका चार वर्षको अनुभवहरुलाई संगाल्दै आगामी दिनहरुमा सकारात्मक सोचका साथ जनतासँग गरिएको प्रतिबद्धता पुरा गर्ने दिशामा यो नगरसभाले अवश्य पनि ऐतिहासिक महत्व राखेछ भन्ने विश्वास लिएको छु ।
४. संघीय शासन प्रणाली अन्तरगत सहकारिता, समन्वय र सहअस्तित्वको मूल मर्मलाई आत्मासाथ गर्दै "समृद्ध नेपाल सुखी नेपाली" को राष्ट्रिय लक्ष्य र "स्वच्छ सुखी र समुन्नत प्रदेश" प्रदेश सरकारको लक्ष्य प्राप्तिसमा स्थानीय तहको सहभागीता र योगदान सुनिश्चित गर्न दृढताकासाथ लागि परिरहेका छौँ ।
५. विश्वव्यापी महामारीको रूपमा फैलिएको दोश्रो चरणको कोरोना भाईरस माहामारीको कारण हामीले मात्र नभएर विश्वले नै मानवीय र आर्थिक संकट सामना गर्नु परिरहेको छ । यो

अकल्पनीय संकटले संघ, प्रदेश र सबै स्थानीय सरकारको विगत आर्थिक वर्ष देखि नै योजना तथा कार्यक्रमहरू प्रभावित भैरहेको सर्वविदितै छ । चालु आ.व.मा पनि अघिल्लो नगरसभाले स्वीकृत गरेका धेरै योजना र कार्यक्रमहरूको कार्यान्वयनमा जटिलता थपिएको छ ।

६. आ.व. २०७८/०७९ को वार्षिक बजेट नीति तथा कार्यक्रम तर्जुमा गर्दा नेपालको संविधानको अनुसूची ८ मा गरेको व्यवस्था, स्थानीय सरकार सचालन ऐन २०७४ र नेपाल सरकारबाट प्राप्त स्थानीय तहको योजना तथा बजेट तर्जुमा दिग्दर्शन २०७४ ले गरेका व्यवस्थालाई पूर्ण रूपमा पालना गर्ने प्रयास गरिएको छ । साथै आ.व. २०७८।०७९ का लागि संघीय सरकार, प्रदेश सरकारबाट प्रस्तुत बजेटले लिएका नीति र कार्यक्रम, दीगो विकासका लक्ष्य, नेपाल सरकारबाट प्राप्त स्वीकृत क्षेत्रगत नीतिहरू, मन्त्रालयहरू र राष्ट्रिय योजना आयोग, आवधिक योजनाबाट प्राप्त मार्गदर्शनलाई आधार लिई बजेट तथा कार्यक्रम निर्माण गरिएको छ । यसर्थ यो वार्षिक बजेट, नीति तथा कार्यक्रम तर्जुमा गर्ने सवालमा सबै वडा समितिहरू, नगरमा क्रियाशिल राजनैतिक पार्टी, विषयगत क्षेत्रहरू, गैर सरकारी संस्था, नागरिक समाज, बुद्धिजीवी तथा टोलविकास संस्थाहरूबाट प्राप्त सुझावलाई मध्यनजर गरिएको छ ।

सभाध्यक्ष महोदय,

अब म चालू आ.व. २०७७/०७८ को बजेट कार्यक्रमको संक्षिप्त अवस्था र आगामी आ.व. २०७८/०७९ को वार्षिक बजेट, नीति तथा कार्यक्रमको प्रस्तुत गर्न चाहन्छु ।

चालु आ.व. २०७७/०७८ को प्रस्तावित कुल बजेट रु. १ अर्ब १३ करोड ६३ लाख ९ हजार ९ सय ६५ रुपैया भएकामा कुल बजेट रु. १ अर्ब १४ करोड ११ लाख ८८ हजार ५ सय ६ रुपैया हुने संशोधित अनुमान पेश गरेको छु । चालु आ.व.को स्वीकृत बजेट मध्ये चालु खर्च रु. ७३ करोड ४६ लाख ८३ हजार १ सय ६० रुपैया र पूँजिगत खर्चमा रु. ४० करोड ९ लाख २६ हजार ८ सय ५ रुपैया विनियोजन गरिएको थियो । चालु आ.व.को जेष्ठ मसान्तसम्मको बजेट खर्चको अवस्था विनियोजित बजेटको चालु तर्फ ६७ प्रतिशत र पूँजिगत तर्फ रु ३४ प्रतिशत खर्च हुन गई कुल बजेटको ५२ प्रतिशत खर्च भएको छ । पूँजिगत तर्फको खर्च विनियोजनको आधारमा न्यून हुनाको कारण योजनाहरू संझौता र कार्यान्वयनको समयमा नै पुन दोश्रो चरणको कोरोना भाईरसको माहामारी फैलिई मुलुकभर लामो समयसम्म निषेधाज्ञा रहि रहनु नै हो ।

आगामी आ.व. २०७८/०७९ को लागि कुल बजेट रु. १ अर्ब ३५ करोड ७० लाख ४६ हजार रुपैया बराबरको अनुमानित आयव्यय प्रस्तुत गरेको छ । प्रस्तुत बजेट चालु आ.व.को संशोधित बजेटको तुलनामा आगामी आ.व.को लागि रु. २१ करोड ५८ लाख ५७ हजार ४ सय ९३ त्रियानब्बे रुपैया अर्थात १८ दशमलव ९९ प्रतिशतले बढी हुने देखिन्छ । आगामी आ.व. २०७८/०७९ को लागि प्रस्तावित बजेट प्राप्तिका स्रोतहरूमा कर, दरस्तुर, शुल्क तथा राजस्वबाट प्राप्त हुने आन्तरिक आय रु. १५ करोड ६३ लाख (खुद आन्तरिक आय रु. ८ करोड ९० लाख ५० हजार र बाँकी मौज्जात रु. ६ करोड ९२ लाख ५० हजार) अनुमान गरिएको छ भने संघीय सरकारबाट रु. १ अर्ब ५७ लाख ४६ हजार र प्रदेश सरकारबाट रु.२ करोड ७८ लाख, विभिन्न परियोजना तथा कार्यक्रम मार्फत रु. १० करोड ४४ लाख ५० हजार र नगर विकास कोषबाट रु. ८ करोड बराबरको ऋण प्राप्त हुने अनुमान गरिएको छ ।

प्रस्तुत कुल बजेटको विनियोजन प्रशासनिक खर्च र चालु कार्यक्रम रु. ८७ करोड २६ लाख ९० हजार अर्थात ६४ दशमलव ३१ प्रतिशत र पूँजीगत खर्च तर्फ रु. ४८ करोड ४३ लाख ५६ हजार अर्थात ३५ दशमलव ६९ प्रतिशत विनियोजन भएको छ । विनियोजित बजेट मध्ये सामाजिक विकास कार्यक्रम तर्फ रु. ६२ करोड ६२ लाख ९५ हजार, आर्थिक विकास कार्यक्रम तर्फ रु. ७ करोड ६४ लाख २५ हजार, पूर्वाधार विकास कार्यक्रम तर्फ रु. ४४ करोड ६७ लाख ५६ हजार, वन वातावरण र विपद् व्यवस्थापन तर्फ रु. २ करोड २९ लाख २० हजार र सार्वजनिक सेवा तथा क्षमता विकास तर्फ रु. १ करोड ३८ लाख ५० हजार विनियोजन गरेको छ ।

सभाका अध्यक्ष महोदय

नगरसभाका सदस्यज्यूहरू

अब म स्थानीय सरकारको आर्थिक वर्ष २०७८/०७९ को बजेट नीति तथा कार्यक्रमको उद्देश्य प्रस्तुत गर्न चाहन्छु ।

- क. दिगो पूर्वाधार विकासका लागि आधार तयार गर्दै, गुणस्तरिय र वैकल्पिक शिक्षा प्रणाली, आधारभूत स्वास्थ्य सेवा र सुविधामा नागरिकहरूको पहुँच विस्तार गरि सुरक्षित जीवनयापनमा सहयोग गर्ने ।
- ख. कोरोनाको कारण खस्कदो आर्थिक अवस्था सुधार गर्न कृषि, पशुपालन र पर्यटन क्षेत्रलाई व्यवसायिक उद्योग र उद्यमशिलताको मेरुदण्डको रूपमा विकास गरि रोजगारी श्रृजना गर्ने ।
- ग. अति विपन्न वर्ग तथा भूमिहीन सुकुम्बासी, अव्यवस्थित बसोबासको दिगो व्यवस्थापन गर्दै आर्थिक गतिविधिमा संलग्न गराउदै जिवनस्तर सुधार गर्ने ।

अब म माथि उल्लेखित उद्देश्यहरू पुरा गर्न अंगीकार गरिने आर्थिक वर्ष २०७८/०७९ को बजेट तथा कार्यक्रमको क्षेत्रगत नीति तथा प्राथमिकतालाई संक्षिप्त रूपमा राखे अनुमति चाहन्छु ।

२.२ आर्थिक विकास क्षेत्र

(क) कृषि, पशु तथा पर्यटन

१. गरिबसँग नगरपालिका कार्यक्रम मार्फत अति विपन्न परिवारहरूलाई बस्तुगत राहत सहयोग तथा सीप, क्षमता र सामान्य पूँजीको अभावमा जिविकोपार्जन गर्न कठिन भएका व्यक्ति वा समुहहरूलाई उद्यमशिलतामा अग्रसर गराईनेछ ।
२. कोरोना महामारी लगायत अन्य कारणले वैदेशिक रोजगारबाट फर्केका व्यवसायिक सीप र क्षमता भएका तथा व्यवसायिक उद्यममा नलागेका स्थानीय यूवाहरूलाई आफ्नै भूमिमा परिश्रम र सहकार्य गराउँदै उनीहरूको उत्कृष्ट व्यवसायिक परियोजनाका आधारमा यूवा उद्यमशिलता स्वरोजगारमूलक कार्यक्रम संचालन गरिनेछ ।
३. आधारभूत रूपमा ३ महिना भन्दा बढी समय खान नपुग्ने अति विपन्न परिवारको जिवनयापनको लागि "खाद्य सुरक्षा विपतमा सहजता" खाद्य सुरक्षा कार्यक्रमलाई प्रोत्साहन गरिनेछ ।
४. एक वडा एक उत्पादनको अभियानलाई साकार तुल्याउन हरेक वडाहरूको प्राप्त बजेट सिलिङ्गबाट सर्शत कार्यक्रमको रूपमा न्यूनतम रु. ५ लाख विनियोजन गरि वडालाई समृद्ध बनाईनेछ ।
५. पशु स्वास्थ्य सेवालाई प्रभावकारी र सर्वसुलभ बनाउन दक्ष जनशक्ति तयारी गर्न भेटनरी तालीम तथा औजार औषधी सहयोग कार्यक्रम लागू गरिनेछ ।
६. असंगठित र छरिएर रहेका किसानहरूलाई समुहमा आबद्ध गरि सेवा, सुविधा र प्रविधिमा पहुँच बढाई उत्पादन बृद्धि गर्दै व्यवसायिकता तर्फ उन्मुख गरिनेछ ।
७. स्मार्ट कृषिको अवधारणासँगसँगै नमूना कृषि, चक्लाबन्दी, भूमि बैंक, नविन प्रविधिको माध्यमबाट कृषिलाई आधुनिकिकरण र व्यवसायिकरण गर्न प्रोत्साहित गरिनेछ ।
८. जग्गाविहिनहरूलाई जग्गा तथा सोको लागि आवश्यक पर्ने शुल्क उपलब्ध गराएर एकिकृत खेति प्रणाली सन्चालन गराईनेछ । खेती नगरि जग्गा बाँझो राखेलाई आवश्यक सहयोग गरि खेती गर्न प्रोत्साहन गरिनेछ ।
९. Tissue culture बिधिबाट विरुवा उत्पादन गर्न आवश्यक नीजि क्षेत्रसँग समन्वय गरि ल्याबको स्थापना गरि स्वस्थ विरुवा उत्पादन र वितरण केन्द्र संचालन गरिनेछ ।
१०. खेतीयोग्य जमिनमा बाह्र महिना सिंचाई सुविधा पुर्याउन अभियानकै रूपमा डिप बोरिङ्ग, सोलार पम्प, नहर मर्मत तथा निर्माण, sprinkler तथा drip सिंचाईका माध्यमबाट सिंचाई सुविधाको व्यवस्थापन गरिनेछ ।

११. कृषि विमालाई अनिबार्य गराउदै रासायनिक मल तथा विषादिले मानव स्वास्थ्य लगायत वातावरणलाई समेत नराम्रो असर गर्ने भएकाले त्यसको विकल्पको रूपमा प्राङ्गारिक तथा गड्यौला मलको प्रयोगमा प्रोत्साहन गर्ने नीति लिइनेछ ।
१२. कृषि तथा पशुसेवा केन्द्रबाट दिईने सेवालाई थप विस्तार गर्न बन्द अवस्थामा रहेका सेवा केन्द्र सुचारु गरि थप प्राविधिक जनशक्तिको व्यवस्थापन गरिनेछ । सेवा केन्द्र मार्फत कृषि सूचना प्रणालिको विकास गरिनेछ ।
१३. बीउ विजनमा आत्मनिर्भर गराउन विदेशी हाईब्रिड बीउ वितरणलाई निरुत्साहित गरिनेछ, उन्नत मूल बीउ वितरण गरि विज बृद्धि कार्यक्रम संचालन गरिनेछ ।
१४. माटो परिक्षण तथा कृषि चुना वितरणलाई अभियानकै रूपमा सन्चालन गर्ने तथा कृषि उत्पादन बृद्धिका लागि मल, बीउको सहज आपूर्तिको लागि समन्वय र सहकार्य गरिनेछ ।
१५. संघीय तथा प्रदेश सरकारको कृषि नीतिको मातहत रही जमीनको खण्डिकरणको प्रक्रियालाई रोक्ने, चक्लाबन्दीलाई प्रोत्साहित गर्ने, अनुपयुक्त जमीनलाई कृषियोग्य बनाउने, सहकारी तथा सामुहिक कृषि प्रणालीको परम्परा र संस्कृति स्थापित गरी रोजगारी सिर्जना गर्दै भूमीहीन, सुकुम्वासी, बेरोजगार र विपन्न समुदायको लागि जीविकाको अनुकूलता सिर्जना गर्न विशेष ध्यान दिईनेछ ।
१६. कृषियोग्य जमिनको खण्डिकरणलाई निरुत्साहित गर्न सहकारीमा आधारित खेती प्रणालीलाई प्रश्रय दिइनेछ र सामुहिक खेती प्रणाली गरी कृषि उत्पादन बृद्धि गर्ने कृषकहरूलाई प्रोत्साहन गरिनेछ ।
१७. तराई तथा मध्य पहाडमा हुने जातका घाँसको बीउ उत्पादन गर्न सामुदायिक वनसँग साझेदारी गरि घाँसको बीउको श्रोत स्थापना गरिनेछ । कृषि, पशु सेवा क्षेत्रको विकासका लागि शिप र प्रविधिमा जोड दिदै आय आर्जनको कार्यक्रम संचालन गर्दै लगिनेछ ।
१८. नगरक्षेत्रभित्र अर्गानिक खेतीलाई प्रोत्साहन गरिनेछ । यसका लागि कृषिजन्य रासायनिक मल तथा विषादी नियन्त्रणका अभियान संचालन गरी प्रङ्गारिक खेती प्रणालीलाई बढावा दिई अर्गानिक गाउँ टोल घोषणा गर्दै स्वच्छ तरकारी, दूध र माछामासुमा उत्पादनमा जोड दिईनेछ ।
१९. सामुदायिक वनले वनपैदावार बिक्रि तथा उपयोग सम्बन्धी आफ्नो वार्षिक कार्ययोजना नगरपालिकाबाट स्वीकृत गराउने व्यवस्था भएकोमा सोको कार्यान्वयन गरिनेछ । सामुदायिक वन क्षेत्रबाट प्राप्त आमदानीलाई पर्यटन विकासमा लगानी गरिनेछ ।

२०. सहकारीहरूको कुल बचतको निश्चित प्रतिशत रकम कृषिजन्य कार्यमा लगानी गर्न सहकारीहरूलाई प्रोत्साहित गरिनेछ ।
२१. नेपाल कृषि उद्यम केन्द्रको साझेदारीतामा उद्यमशिलता, प्रविधि, प्राविधिक बजारीकरण र आवधिक योजना तर्जुमा गरि समृद्ध कृषि कार्यक्रम लागू गरिनेछ ।
२२. कृषि क्षेत्रको विकास र विस्तारको लागि गरिने सबै प्रकारका सिफारिसहरू निशुल्क गरिने छ ।

(ख) पर्यटन तथा कला संस्कृति

१. पर्यटन प्रबर्द्धनको लागि विगत आ.व. देखि संचालनमा रहेका अमना शिसौली सिमसार परियोजना, धनपाल गढी र रमितेडाँडा पर्यटकिय क्षेत्रको विकास र प्रबर्द्धनमा आवश्यक बजेट विनियोजन गरि बहुवर्षिय योजनाको रूपमा अगाडी बढाईएकोछ ।
२. भाउत्रे जङ्गललाई खुल्ला चिडियाखाना र सृजना पार्कको विकास गर्न, जैविक बालउद्यान (देवीथान सा.व.) निर्माणको लागि प्रदेश तथा संघीय सरकारसँग आवश्यक समन्वय र सहकार्य गरिनेछ ।
३. पर्यटन प्रबर्द्धन र स्थानीय कला संस्कृतिको संरक्षण सम्बर्द्धनको लागि प्रथमजातीको समुदायमा घरवास (होमस्टे) स्थापना गरि संचालन गरिनेछ ।
४. बहुजातिय संग्रहालय, स्थानीय स्तरमा मनाइने विषेश चाडपर्वहरू, संस्कृति, भेषभूषा, बाजागाजाको विकास, संरक्षण र सम्बर्द्धन मार्फत पर्यटन प्रबर्द्धनमा जोड दिइनेछ ।
५. बेलबारी कला साहित्य प्रतिष्ठान गठन तथा संचालन गरि कला संस्कृतिको संरक्षण र प्रबर्द्धन गर्न यसै वर्ष प्रतिष्ठानको भवन निर्माण गरि संचालनमा ल्याईनेछ ।
६. नगरक्षेत्रको गुरुयोजनाले समेटेका सिमसार क्षेत्रहरूको पहिचान, संरक्षण, प्रबर्द्धन र विकासमा संघ र प्रदेश सरकारसँग समन्वय र सहकार्यमा जोड दिईनेछ ।

(ग) सहकारी संघसंस्था

१. स्थानीय सहकारी संघसंस्थाहरूलाई कानूनको अधिनमा रहि प्रभावकारी नियमन गर्ने व्यवस्था मिलाईनेछ साथै नगरपालिकाले साझेदारीमा संचालन गर्न सकिने कार्यक्रमहरूमा सहकार्य गरिनेछ ।
२. नगरक्षेत्र भित्र कार्य गर्न चाहने गैर सरकारी संस्था, सामुदायिक संस्था, सहकारी संस्थाहरूले आफ्नो कार्यक्रम र बजेट नगरसभाबाट स्वीकृत गराई कार्यान्वयन गराउने व्यवस्था मिलाईनेछ ।

३. महिला, गरिब, सिमान्तकृत, अपाङ्ग, भूमिहीन तथा पिछडिएको वर्ग र श्रमिकहरूको साथै आम नागरिकको जीवनस्तरमा सुधार ल्याउन सहकारीको पहुँच आभिवृद्धि गर्न प्रोत्साहित गरिनेछ ।
४. नगरपालिका क्षेत्रभित्र रहेका सहकारी संस्थाहरूबाट सहकारी बैंकको स्थापना गर्न पहल गरिनेछ ।

२.३ सामाजिक विकास क्षेत्र

(क) शिक्षा, यूवा तथा खेलकुद

१. "स्थानीय भाषाको संरक्षण र उत्थान आदिवासी जनजातीलाई सम्मान" कार्यक्रम मार्फत धिमाल, थारु, चौधरी, राजवंशी, खवास लगायत अन्य जातीको स्थानीय भाषामा अध्यापनका लागि कार्ययोजनाहरू तयार गरि लागू गरिनेछ ।
२. प्रथमजाती, दलित, पिछडावर्ग, आदिवासी जनजाती तथा विपन्न वर्गलाई शिक्षामा पहुँच बढाउन विद्यार्थी छात्रावृत्ति कार्यक्रम शुरु गरिनेछ ।
३. शैक्षिक गुणस्तर कायम गर्न, सुनिश्चित सिकाइकालागि उत्तरदायित्वपूर्ण शिक्षण पद्धति र क्षतिपूर्ति सहितको शिक्षाका लागि आधार तय गर्न विद्यालयमा वैकल्पिक सिकाइ मापदण्ड लागू गरिनेछ ।
४. सुन्दर हरित बेलबारीको अवधारण सहित हरित विद्यालय निर्माण कार्यका लागि ग्रिन क्लवको गठन र परिचालन गरी विद्यालय परिसर हराभरा बनाउँदै "एक विद्यार्थी, एक विरुवा अभियान" संचालन जारी राखिनेछ ।
५. सामुदायिक विद्यालय शिक्षण सिकाइलाई प्रविधिमैत्री बनाइनेछ ।
६. संस्थागत विद्यालयहरूको मागका आधारमा पुनःस्तरोन्नतीका लागी वर्गीकरणको कार्यलाई निरन्तरता दिइनेछ । नगरभित्र अनुमति नलिई सञ्चालनमा रहेका संस्थागत विद्यालयको सञ्चालनमा पूर्ण रोक लगाइनेछ । मापदण्ड नपुगेका विद्यालयहरूले तोकिएको समय भित्र मापदण्ड नपुर्‍याए संचालनमा रोक लगाइनेछ ।
७. नगर क्षेत्रका विद्यालयहरूमा आधारभूत तहसम्म मातृभाषामा शिक्षा प्रदान गर्न चाहाने विद्यालयहरूलाई प्रस्तावमा आधारित लगानी नीति अवलम्बन गरिनेछ ।
८. सामुदायिक विद्यालयमा अध्ययनरत उत्पीडित, असहाय, सिमान्तकृत, आर्थिक अवस्था कमजोर भएका अल्पसंख्यक तथा जेहेन्दार विद्यार्थीहरूलाई छात्रवृत्तिको व्यवस्था गर्ने नीति लिइनेछ ।
९. सामुदायिक विद्यालयका आधारभूत विद्यालय र माध्यमिक विद्यालयमा अध्यापन गराउने विषयगत उत्कृष्ट शिक्षकहरूलाई र नगर क्षेत्रभित्रका आधारभूत विद्यालय र माध्यमिक

- विद्यालय मध्ये उत्कृष्ट विद्यालयहरूलाई शैक्षिक क्षेत्रको प्रभावकारी गुणस्तर प्राप्तिको निम्ति पुरस्कृत गर्ने नीतिलाई निरन्तरता दिइनेछ ।
१०. विद्यालयहरूमा बालबालिकाहरूको सहभागिता र विकास सम्बन्धी अधिकारको सुनिश्चितता गर्दै बालबालिका प्रति हुने अमानवीय दण्ड, हिंसा, दुर्व्यवहार, बालश्रम आदिलाई निरुत्साहित एवं निषेध गर्न बालमैत्री नगर घोषणाका लागि योजना तर्जुमा गरी कार्यन्वयन गरिनेछ ।
 ११. सामुदायिक विद्यालयमा अध्ययनरत बाल विकास केन्द्र देखि कक्षा ५ सम्मका सबै बालबालिकाहरूलाई दिवा खाजाका लागि कक्षामा हाजिर भएको प्रति दिनका रु १५ का दरले मासिक खाजा खर्च उपलब्ध गराइनेछ ।
 १२. संस्थागत विद्यालयहरूबाट गरिब असाह्य तथा जेहेन्दार विद्यार्थीहरूलाई प्रदान गरिने छात्रवृत्तिको व्यवस्थालाई सुनिश्चित गरिनेछ ।
 १३. विद्यालयका सहयोगी कार्यकर्ता र कार्यरत कर्मचारीको सेवा सुविधा बृद्धिमा विशेष ध्यान दिई सिल्भर स्वयंमसेवक कार्यक्रमलाई निरन्तरता दिइनेछ ।
 १४. नगरस्तरीय पाठ्यक्रम तथा मूल्याङ्कन समिति बनाई यस नगरपालिका भित्रका लागि एउटा छुट्टै स्थानीय विषयको पाठ्यक्रम निर्माण गरी आगामी शैक्षिक शत्रबाट सो पाठ्यक्रम लागु गरिनेछ ।
 १५. नगरपालिका भित्रका छनौटमा परेका इच्छुक विद्यालयहरूमा स्काउट कार्यक्रम सञ्चालन गर्न शुरु गरिनेछ ।
 १६. खेल क्षेत्रको विकासका लागि खेलग्रामको निर्माण, व्यवस्थापन र खेलाडीहरू, प्रशिक्षक उत्पादन गर्दै वडा/नगर स्तरिय मेयर कप फुटबल र उपमेयर कप संचालन कार्यलाई निरन्तरता दिइनेछ ।
 १७. राष्ट्रिय र अन्तर्राष्ट्रियस्तरका कुनै पनि खेलमा विजयी हुने खेलाडीलाई सम्मान गर्ने कार्यलाई निरन्तरता दिइनेछ ।
 १८. अपाङ्गमैत्री, महिलामैत्री, बालमैत्री शिक्षा र खेलकुदका लागि आवश्यक पूर्वाधार विकास गर्दै शैक्षिक क्षेत्रमा गुणस्तरीय खेलकुद क्रियाकलापहरू संचालनमा ल्याइनेछ । नगरस्तर तथा वडास्तरीय साझेदार कार्यक्रमका रूपमा "एक वडा एक खेल" शिक्षकको व्यवस्था गरी विद्यालय स्तरबाट नै खेलकुदको आधार तयार गर्ने कामको थालनी गरिनेछ ।
 १९. महिलालाई आत्मसुरक्षा गर्न र आत्म विश्वास बढाउने प्रयोजनका लागि कक्षा ८ देखि १२ सम्मका छात्राहरूलाई सम्बन्धित वडा कार्यालय र विद्यालयको सिफारिसमा प्रस्तावमा आधारित खेल/विधिबाट किशोरी आत्म सुरक्षा कार्यक्रम सञ्चालन गरिनेछ ।

२०. नगरभित्र रहेका विभिन्न युवा क्लवहरूलाई खेलकुद मार्फत युवालाई संगठित गर्न र उनीहरूलाई सिर्जनशिल बनाउन प्रस्तावमा आधारित विभिन्न कार्यक्रम सञ्चालन गरिनेछ ।
२१. स्थानीय युवाक्लव तथा सामाजिक संघ सस्थाको प्रस्तावका आधारमा युवाहरूमा व्यास निरासामूलक बेरोजगारीपनको चिन्तावाट मुक्त गराउने विभिन्न युवा उद्यमशिलता तथा वृत्ति अभिमूखीकरण (Carrier Counseling), अभिप्रेरणात्मक भाषण (Motivational Speech) जस्ता कार्यक्रम संचालन गरिनेछ ।
२२. नगरभित्रका युवा प्रतिभा, युवा उद्यमी, युवा कवि, कलाकार, मुर्तिकार, चित्रकार तथा प्रतिभाहरूको खोजी गरी पुरस्कृत तथा प्रोत्साहित गरिनेछ ।
२३. यूवाहरूको शारिरीक तथा बौद्धिक विकासको लागि सबै वडाहरूमा खुल्ला व्यायमशाला निर्माण गरि संचालन गर्न विशेष जोड दिईनेछ ।
२४. बेलबारी बहुमुखी क्याम्पसको पूर्वाधार विकास र शैक्षिक गुणस्तर सुधारका लागी आवश्यक सहयोग उपलब्ध गराईने छ ।

(ख) जनस्वास्थ्य

१. कोरोना भाईरस कोभिड -१९ को रोकथाम तथा नियन्त्रणको लागि नगरपालिकाले स्थानीय राजनैतिक दल, निजी क्षेत्र, सुरक्षा निकाय, उद्योग वाणिज्य, अन्य सरोकारवालाहरू लगायत प्रदेश र संघीय सरकारसँग समन्वय गरि आवश्यक सबै प्रकारको उपयुक्त उपायहरू अवलम्बन गरिनेछ ।
२. कोरोना संक्रमितहरूको उपचार र स्वास्थ्य सेवा सर्वसुलभ बनाउन आईसोलेशन सेन्टर संचालनमा ल्याईएको छ भने नगर कोभिड अस्पताल यथासिघ्र संचालनमा ल्याईनेछ ।
३. सबै स्वास्थ्य चौकीबाट आधारभूत ल्याव सेवा संचालनमा ल्याई कम्तिमा एउटा आधुनिक ल्याव सेवा समेत शुरू गरि सर्वसुलभ स्वास्थ्य सेवा विस्तार गरिनेछ ।
४. नगर क्षेत्रमा स्वास्थ्य विमा केन्द्र संचालन गरि नागरिकहरूको स्वास्थ्य सुरक्षाको लागि सबै वडाहरूमा विषन्न र लक्षित वर्गको लागि स्वास्थ्य वीमा कार्यक्रमलाई थप प्रभावकारी बनाईनेछ ।
५. नगर क्षेत्रको वर्थिङ्ग सेन्टरमा सुत्केरी हुने महिलाहरूको लागि शिशु स्याहार भत्ता वापत प्रति सुत्केरी रु. ५ हजारका दरले उपलब्ध गराउदै आएको सुविधालाई निरन्तरता दिईनेछ ।
६. उपचारको क्रममा नगरपालिका भित्रका अशक्त, बिरामी, वेवारिसे, असह्य, गर्भवती महिला तथा बालबालिकाहरूलाई प्राथमिकता दिइनेछ साथै आवश्यकता अनुसार शिविरहरू संचालन गरि स्वास्थ्य सेवामा पहुँच अभिवृद्धि गरिनेछ ।

७. नगरपालिका क्षेत्रभित्र असह्य वा वेवारिस व्यक्तिको मृत्यु भएमा निजको दाह संस्कारको व्यवस्था नगरपालिकाले नै गर्ने व्यवस्थालाई थप प्रभावकारी रूपमा संचालन गरिनेछ ।
८. बाल तथा मातृ शिशु सुरक्षा कार्यक्रममा महिला स्वास्थ्य स्वयंसेविकाहरूबाट प्राप्त भएको योगदानको उच्च सम्मान गर्दै महिला स्वास्थ्य स्वयंसेविकाहरूलाई प्रोत्साहनको लागि नगरपालिकाबाट दिईने मासिक भत्ता तथा सेवा निवृत्त हुदाँ आर्थिक सुविधा सहित बिदाई दिने कार्यलाई निरन्तरता दिईनेछ ।
९. बेलबारी नगरपालिका क्षेत्रभित्रका बोनम्यारो ट्रान्सल्पान्ट, क्यान्सर, मुटु, मृगौला डायलासिस, स्पाईनलकर्ड ईन्जुरीका विरामीहरूलाई दिईदै आएको आर्थिक सुविधालाई नदोहोरिने गरि निरन्तरता दिईनेछ ।
१०. नागरिकहरूको स्वास्थ्य सुरक्षा सुधार गर्न यथासिघ्र सर्पदंश उपचार केन्द्र स्थापना गरि संचालन गरिनेछ ।
११. स्वास्थ्य विशेषज्ञ सेवा बृद्धि गराउन विशेष ध्यान दिदै फिजियोथेरापी सेन्टर स्थापना गरि संचालन गरिनेछ ।
१२. नगर क्षेत्रमा नेत्र ज्योति केन्द्र स्थापना गरि संचालनमा ल्याईनेछ ।
१३. बाह्य स्वास्थ्य संस्थासँगको साझेदारीतामा जेष्ठ नागरिक “दन्त उपहार कार्यक्रम” लागू गरिनेछ ।
१४. आयुर्वेद स्वास्थ्य उपचार पद्वतीलाई प्रोत्साहित गर्दै घरेलु रूपमै सामान्य प्राथमिक उपचारको लागि समुदायलाई सक्षम गराइनेछ ।
१५. योग शिविर तथा आयुर्वेद स्वास्थ्य शिविर सबै वडामा संचालन गरि नागरिकहरूलाई स्वास्थ्य जिवनयापन गर्न प्रोत्साहन गरिनेछ ।
१६. नगर क्षेत्रभित्र मृतक परिवारको शव दाह संस्कारको लागि “घरदेखि घाट सम्म” निशुल्क शव वहान सेवा उपलब्ध गराईनेछ ।

(ग) लैङ्गिक समानता, महिला बालबालिका

१. विद्यमान पराम्परागत धार्मिक, साँस्कृतिक जातीय छुवाछुत, भेदभाव, कुरीति, कुसंस्कृति, अन्धविश्वास र सामाजिक विकृतिहरू हटाउन टोल विकास संस्थाहरूलाई परिचालनमा जोड दिईनेछ ।
२. अपाङ्गता रोकथाम तथा पुर्स्थापना कार्यक्रमलाई प्रभावकारी रूपमा संचालन गरि नगरक्षेत्र भित्रका विभिन्न प्रकृतिका अपाङ्गता भएका व्यक्तिहरूको तथ्याङ्क संकलन गरी उपयुक्त सीपमुलक र आयमुलक कार्यक्रम संचालन गरिनेछ ।

३. सामाजिक सुरक्षा अन्तर्गत जेष्ठ नागरिक, अपाङ्गता भएका व्यक्तिहरू, एकल महिला, दलित जेष्ठ नागरिक, दलित बालपोषण जस्ता भत्तालाई सहज ढंगले वितरण गर्ने व्यवस्था मिलाइनेछ ।
४. सामाजिक परिचालनको माध्यमबाट सामाजिक सचेतना बढाउँदै नागरिकहरूलाई विकासमा आबद्ध गराइनेछ । टोल विकास संस्थाहरूलाई सामाजिक न्याय, उत्पादन तथा आयआर्जन विकास र वातावरणमैत्री टोल विकास बनाउने कार्यलाई प्राथमिकता दिइनेछ ।
५. टोल विकास संस्थाहरूलाई योजना छनौट, कार्यान्वयन, अनुगमन र मुल्याङ्कन सहित विकास निर्माणमा सहभागी गराइनेछ ।
६. महिला तथा किशोरिकशोरीको क्षमता अभिवृद्धीमा विशेष जोड दिदै बहुविवाह, बालविवाह लगायत सबै प्रकारका हिंसाको अन्त्य गर्न जनचेतना साथै आयमूलक, सीपमूलक, उत्पादनमूलक कार्यक्रमहरू संचालन गरी क्षमता र सीपको विकास गर्दै लगिनेछ ।
७. जेष्ठ नागरिकहरूको विश्रामलयका लागि चौतारी निर्माण नभएका सबै वडाहरूमा जेष्ठ नागरिक चौतारी निर्माण गरिनेछ ।
८. नगर क्षेत्रमा बसोबास गर्ने मृतक परिवारलाई "दुखमा नगरपालिका" कार्यक्रम मार्फत सहानुभूति प्रकट गर्न भेटघाटलाई नियमित गरिनेछ ।
९. "जनप्रतिनिधिसँग मनका पिडा" नामक कार्यक्रम मार्फत विद्यालय तहबाट महिलाहरूमा हुने हिंसाको पहिचान र नियन्त्रणमा विशेष ध्यान दिइनेछ ।
१०. ऋषिदेव जातीको उत्थानको लागि विशेष कार्यक्रमहरू लागू गरिनेछ ।

२.४ भौतिक पूर्वाधार विकास क्षेत्र

(क) शहरी पूर्वाधार विकास

१. विकास निर्माणमा वडाहरूलाई प्रतिस्पर्धात्मक रूपमा अग्रसर गराउन तोकिएको गुणस्तर, मापदण्ड र समयावधि भित्रमा योजना सञ्चालन गरी सम्पन्न गर्ने उपभोक्ता समितिलाई सम्मान गर्ने र वडालाई पुरस्कार स्वरूप रु. १० लाख बराबरको योजनालाई निरन्तरता दिइनेछ ।
२. सार्वजनिक यातायातको व्यवस्थापन र सुदृढिकरणको लागि आधुनिक बसपार्क निर्माण कार्यलाई प्राथमिकताका दिइनेछ ।
३. पूर्वाधार विकास निर्माणका योजनामा सार्वजनिक नीजि साझेदारीलाई प्रोत्साहन गरिनेछ । अधिल्लो आर्थिक वर्षको लागत साझेदारी सम्बन्धी मापदण्डलाई समय सापेक्ष सुधार गर्दै लगिनेछ ।

४. प्रदेश तथा संघिय सरकारसँगको समन्वय र सहकार्यमा नगरभित्र रहेका उत्तर दक्षिण तर्फका लोकमार्ग जोड्ने मूल सडक, वडा कार्यालय जोड्ने सडक र बाक्लो आवतजावत रहने शाखा सडकहरूको स्तरोन्नती साथै ग्रामिण कृषि सडक सुधार कार्यक्रमलाई निरन्तरता दिई सडकहरूको स्तरवृद्धि गर्दै लगिनेछ ।
५. पूर्वाधार विकास सम्बन्धी योजनाहरूको वार्षिक कार्ययोजना निर्माण गरी प्रभावकारी अनुगमन, मूल्यांकन प्रणाली अवलम्बन गरिनेछ ।
६. संघ, प्रदेश तथा नगर तर्फका पूर्वाधार विकास निर्माणका सम्पूर्ण योजनाको निर्धारित समयमै सम्झौता, कार्यान्वयन र सम्पन्न गर्न जोड दिईनेछ ।
७. नगरपालिका भित्र आवश्यक ठुला योजनाहरूको प्राथमिकता निर्धारण गरी श्रोतको सुनिश्चितता गरी क्रमशः सञ्चालन गरी सम्पन्न गरिनेछ ।
८. हाटबजार व्यवस्थापनका लागि आवश्यक पूर्वधार निर्माण साथै ढल निर्माण कार्यमा स्थानीय सरोकारवालालाई जागरुक बनाइ यसको दिगो व्यवस्थापनमा ध्यान दिइनेछ ।
९. नगरभित्र रहेका विविध साँस्कृतिक झल्कने खालका साँस्कृतिक पूर्वाधार निर्माणमा प्रोत्साहन गर्दै निर्माण गरिने भौतिक पूर्वाधारहरू बालबालिका, वृद्ध, अपाङ्ग तथा महिलामैत्री बनाइनेछ ।
१०. नगर पहिचानको आधार, खेलकुद क्षेत्रमा पूर्वाधार भन्ने नाराका साथ खेलकुद क्षेत्रको विकासका लागि यसको पूर्वाधारको निर्माणमा विशेष जोड दिईनेछ ।
११. नगर क्षेत्रभित्र पूर्वाधारका योजनाहरूको कार्यान्वयन गर्न संघ तथा प्रदेश स्तरबाट श्रोत व्यवस्थापनका लागि आवश्यक समन्वय र सहकार्यलाई प्राथमिकता दिईनेछ ।
१२. नगर क्षेत्र भित्रका सार्वजनिक स्थान/चौकहरूमा खानेपानी धारा तथा सार्वजनिक शौचालय सार्वजनिक नीजि साझेदारीमा निर्माण गर्न प्रोत्साहन गरिनेछ ।
१३. कृषि उपजलाई बजारसम्म पहुँच योग्य बनाउन सडक सञ्जालको विकास, सडक करिडोर (रिडरोड) निर्माण कार्यको सम्भ्याव्यता अध्ययन गरिनेछ ।
१४. नगर क्षेत्रमा रोजगारी प्रवर्द्धन गर्नका लागि औद्योगिक ग्राम स्थापना गर्न संघ तथा प्रदेश सरकारसँग समन्वय र सहकार्य जारी राखिनेछ ।

(ख) भवन तथा आवास

१. नगरको आन्तरिक आय वृद्धिका निमित्त व्यापारिक कम्पलेक्स भवनको निर्माण कार्य सुरु भैसकेको र आगामी आ.व.मा संघ तथा प्रदेश सरकारसँग साझेदारीमा शित भण्डार निर्माण कार्य सुरुवात गरिनेछ ।
२. नेपाल सरकारको नीति अनुरूप चालु आ.व.मा नै वडा नं. ४ मा पन्ध्र शैयाको अस्पताल निर्माण कार्य सुरुवात भई आगामी वर्षमा सम्पन्न गरिनेछ ।

३. आधारभूत स्वास्थ्यलाई आम जनताको पहुँच विस्तार गर्न बाकी रहेका २, ३, ६ र १० नं. वडाहरूको भवन निर्माण सम्पन्न गरि संचालनमा ल्याईनेछ ।
४. सामुदायिक विद्यालयहरूको शैक्षिक गुणस्तर सुधार गर्न भौतिक पूर्वाधार विकास र सुधारमा ध्यान दिईनेछ ।
५. नगरक्षेत्रभित्र रहेका विभिन्न धार्मिक समुदायको गुम्बा व्यवस्थापन र सुधारमा जोड दिई परम्परागत संस्कृतिको संरक्षण र प्रवर्द्धनमा जोड दिईनेछ ।
६. "विपन्नलाई छानो (जस्तापाता)" कार्यक्रमलाई थप प्रभावकारी बनाई सबैको लागि पहुँच योग्य बनाईनेछ ।
७. संघ, प्रदेश सरकार तथा अन्य दातृ निकायसँग समन्वय र सहकार्य गर्दै नगरक्षेत्र भित्र बसोबास गर्ने अति विपन्न परिवारको आवास व्यवस्थापनको लागि संचालित जनता आवास कार्यक्रमलाई थप प्रभावकारी बनाईनेछ ।
८. नगरपालिका क्षेत्रभित्र निर्माण हुने सबै प्रकारका निजी, सार्वजनिक तथा सरकारी भवनहरू नगरपालिकाको ईजाजत लिएरमात्र निर्माण हुने व्यवस्थालाई कडाईका साथ लागु गराईनेछ ।
९. अनलाईन विधिबाट नक्सा पास गर्न Electronics Building Permit System को प्रविधिको प्रक्रिया थालनी गरिनेछ र साविक पास भएका घर नक्सालाई पनि डिजीटाईजेसन गरिनेछ ।
१०. स्थानीय स्तरमा भवन तथा पूर्वाधार निर्माण कार्यमा टेवा पुगोस भन्ने उदेश्यले निर्माण व्यवसायीहरूलाई भवन निर्माण सम्बन्धी आधारभुत तालिम प्रदान गर्दै लगिनेछ ।
११. नगर क्षेत्रभित्र निर्माण गरिने भवनहरूको निर्माण कार्य गुणस्तरीय, भूकम्प प्रतिरोधी र मापदण्ड अनुसार गर्न तथा निर्माण कार्यमा संलग्न व्यवसायी एव् मजदुरहरूको क्षमता अभिवद्धि गरिनेछ ।
१२. संस्थागत भवन, अस्पताल, विद्यालय तथा व्यापारिक भवनहरूमा सोलार इनर्जी प्रयोग गर्न प्रोत्साहन गरिनेछ साथै नयाँ बन्ने भवनहरूमा नेचुरल लाईटको व्यवस्था गरिनुको साथै जेष्ठ नागरिक, बालबालिका, अपाडगतामैत्री बनाउने नीति लिइनेछ ।
१३. सबै वडा कार्यालयहरूको भवन यसै वर्ष निर्माण सम्पन्न गरिनेछ ।
१४. नेपाल सरकारबाट स्वीकृत वस्ती विकास, शहरी योजना तथा भवन निर्माण सम्बन्धी मापदण्ड २०७२, राष्ट्रिय भवन संहिता समेतलाई आधार मानि उक्त मापदण्डलाई कडाईका साथ पालना गराईनेछ ।

१५. नगरभित्र बन्ने संस्थागत, सार्वजनिक तथा व्यापारिक भवनहरूमा १० धुरभन्दा बढी क्षेत्रफल भएको जग्गामा बनिने आवासीय भवनहरूमा पार्किङ्ग स्थलको व्यवस्था अनिवार्य गर्नु पर्ने नीति अवलम्बन गरिनेछ ।
१६. पुराना तथा भूकम्पीय दृष्टिकोणले जोखिमयुक्त सरकारी, संस्थागत तथा निजी भवनहरूको भूकम्पीय प्रवलिकरण गर्न प्रोत्साहन गर्ने नीति अवलम्बन गरिनेछ ।
१७. नक्सापास नगरी भवन निर्माण गर्ने कार्यलाई रोक्न र सुरक्षित आवासमा बस्न प्रोत्साहन गर्न स्थलगत अनुगमन गरिनेछ ।
१८. बेलबारी नगरपालिका भित्रका निर्माण व्यवसायीहरूलाई भवन निर्माण मापदण्ड सम्बन्धी अभिमुखिकरण कार्यक्रम सञ्चालन गरिनेछ ।
१९. उत्पादनमूलक कृषि क्षेत्रमा जथाभावी जग्गा प्लटिङ्ग गर्ने कार्यलाई निरुत्साहित गर्दै कानूनी दायरामा ल्याई तोकिएको मापदण्ड बमोजिम कार्य गर्न गराउन प्रोत्साहन गरिनेछ ।

(ग) खानेपानी, सिंचाई, उर्जा व्यवस्थापन

१. नगरपालिका क्षेत्रका निजी स्तरका खानेपानी उत्पादन र प्रसोधन गर्ने सबै केन्द्रहरूलाई स्वच्छ, सफा र गुणस्तरीय पानी वितरण गर्नको लागि नियमित पानी परिक्षण भए नभएको अनुगमन गरिनेछ ।
२. खानेपानी उपभोक्ता समिति, जल उपभोक्ता समिति र टोल विकास संस्थाहरू लगायत यस क्षेत्रमा काम गर्ने संघसंस्थाहरूलाई व्यवस्थित गर्ने, प्रभावकारी बनाउने र उपभोक्तामैत्री बनाउने नीति अवलम्बन गरिनेछ ।
३. सिंचाइ सुविधा विस्तार गरी सिञ्चित क्षेत्र विस्तार गरिनेछ। हाल संचालनमा रहेका रुग्ण सिंचाइ प्रणालीको मर्मत सम्भार गरि बाह्रैमास संचालन गर्ने आवश्यक व्यवस्था मिलाईनेछ ।
४. ठुला प्रकृतिका सिंचाईका पूर्वाधार विकास, डिपबोरिङ्ग, स्यालो ट्युबेल जस्ता पूर्वाधार विकासको लागि संघ र प्रदेश सरकारसँग समन्वय गर्ने कार्यलाई प्राथमिकता दिईनेछ ।
५. नगरपालिका क्षेत्रभित्र रहेका विभिन्न ताल, पोखरी र सिमसार क्षेत्रहरूको संरक्षण सम्बर्द्धन गरि सिंचाईको मुहानहरूको संरक्षण र सुधारमा ध्यान दिईनेछ ।
६. उज्यालो बेलबारी कार्यक्रम संचालन गरिनेछ ।
७. संघ तथा प्रदेश सरकार सँगको समन्वय र सहकार्यमा संचालित आयोजनाहरू लाई निरन्तरता दिन आवश्यक पहल गरिनेछ ।

२.५ वन, वातावरण तथा विपद् व्यवस्थापन

१. फोहोरमैला व्यवस्थापनको कार्यलाई प्रभावकारी र दिगो बनाउन अन्तरपालिकास्तरको सार्वजनिक नीजि समझदारी मार्फत फोहोर प्रसोधन केन्द्र स्थापना गरी रिसाइक्लिङ्ग प्लान्ट स्थापनामा जोड दिईनेछ ।
२. हालको फोहोरमैला व्यवस्थापनको लागि समुदायबाट व्यहोरिने सेवा शुल्क संकलनमा टोल विकास संस्थालाई सक्रिय गराई संकलन भएको रकमको ३० प्रतिशत पुनः टोल विकास संस्थाकोलाई नै फिर्ता गरिनेछ ।
३. प्राकृतिक श्रोतहरूको संरक्षण र सम्बर्द्धन गर्दै नगर क्षेत्रमा रहेका खुल्ला तथा सार्वजनिक स्थानहरूमा हरियाली प्रबर्द्धन गर्न वृक्षारोपण अभियान संचालन गरिनेछ ।
४. नीजि क्षेत्रको सहकार्यमा सडकको दुवै तर्फ वातावरण संरक्षण, हरियाली प्रबर्द्धन तथा नगरको सौन्दर्य कायम गर्न वृक्षारोपण कार्यक्रम मार्फत सफा र हराभरा सडक, स्वच्छ नगर अभियान सञ्चालन गरिनेछ ।
५. पानीको श्रोत, मुहान, पोखरी, तलाउ, ऐतिहासिक, साँस्कृतिक तथा धार्मिक सम्पदा एवं जैविक विविधताको संरक्षण गर्दै लगिनेछ ।
६. सफा र हरियाली नगर निर्माणको लागि नागरिकहरूलाई प्रोत्साहित गरिनेछ । घरायसी फोहोर, प्लास्टिक तथा टायर बाल्न पूर्णरूपले निषेध गरिनेछ । नगरक्षेत्रको सरसफाईको लागि समय समयमा विविध अभियानहरू संचालन गर्दै लगिनेछ ।
७. कलकारखाना, उद्योग व्यवस्था संचालन गर्नु अघि पूर्व प्रारम्भिक वातावरणीय परिक्षण तथा वातावरणीय प्रभाव परिक्षण अनिवार्य रूपमा गरेर मात्र संचालन गर्न दिईनेछ ।
८. आगलागिबाट हुने क्षति न्युनिकरणका लागि दमकल सेवाको प्रभावकारी संचालनको व्यवस्था गरिनेछ ।
९. फोहोरमैला व्यवस्थापनको लागि घर नक्शा पास गर्दा अनिवार्य रूपमा सेफ्टी ट्यांकी सहितको शौचालय निर्माण गर्नुपर्ने व्यवस्था लागु गरिनेछ ।
१०. बेलबारी नगरपालिका खुल्ला दिशामुक्त नगर घोषणा र प्लाष्टिक झोला मुक्त नगर भईसकेकोमा त्यसको दिगोपना सुनिश्चित गर्दै पुर्ण सरसफाईयुक्त नगरपालिका घोषणातर्फ अग्रसर हुने नीति अबलम्बन गरिनेछ ।
११. नगरपालिका क्षेत्रभित्र रहेको पूर्व पश्चिम लोकमार्गको सडक अधिकार क्षेत्रलाई सरसफाई गरि व्यवस्थापन गर्ने कार्यलाई निरंतरता दिईनेछ ।
१२. विपद् जोखिम न्युनिकरण र व्यवस्थापनका लागि संवेदनशिल रहेका लोहन्द्रा, चिसाड, केशलिया, बेतना, सिसौली, किस्ती, दोर्लोकना, कयर खोला, गयल खोला लगायतका सबै

खोला र खोल्सीहरूमा आवश्यकता अनुसार तटबन्ध र वायोइन्जिनियरिङ प्रविधिलाई जोड दिईनेछ ।

१३. विपदबाट हुनसक्ने क्षतिको तत्काल उद्धार, राहत र पूर्णस्थापनाका लागि आवश्यक जनशक्ति, सामग्री र श्रोतको परिचालनको लागि सरोकारवाला निकाय वा संस्थाहरूसँग समन्वय गरि व्यवस्थापन गरिनेछ ।
१४. सामुदायिक, साझेदारी वनलाई संघीय, प्रादेशिक वन ऐनले दिएको व्यवस्था अनुसार नियमन गरि सामाजिक उत्तरदायित्वको कार्यक्रमहरूमा साझेदारी गर्दै लगिनेछ ।

२.६ संस्थागत विकास, सेवा प्रवाह र सुशासन

(क) सूचना तथ्याङ्क तथा राजस्व

१. नगरका गतिविधिहरूको जानकारी सबै नगरवासीहरू समक्ष पुर्याउन सूचना प्रवाहको आधुनिक प्रविधिहरूको प्रयोग, सूचना तथ्याङ्क व्यवस्थापनमा सुधार गर्दै लगिनेछ ।
२. सामाजिक सुरक्षाको तथ्याङ्कहरूको भण्डारण र सहज उपयोगको लागि लगत विवरण डिजिटलाईज गरि व्यवस्थापन गरिनेछ ।
३. स्थानीय संचार माध्यम लगायत अनलाईन पत्रकारिता क्षेत्रलाई मर्यादित तथा व्यवस्थित गर्न गराउन विगतमा दिईदै आएको सहयोगलाई निरन्तरता दिई नगरको विकासमा सहयोग पुर्याउने उत्कृष्ट पत्रकारहरूलाई सम्मान गरिनेछ ।
४. आवधिक रूपमा सबैभन्दा बढी कर तिर्ने करदाता वा संस्थालाई सम्मानजक करदाताको रूपमा पुरस्कृत गर्ने र समयमा कर नतिर्नेलाई जरिवाना गर्ने, लामो समय कर नतिरी अटेर गर्नेलाई नगरपालिकाले दिने सेवा सुविधामा बन्चित गरिनेछ ।
५. करको दायरामा नआएका क्षेत्रहरूलाई करको दायरामा ल्याई करका दरलाई समेत समय सापेक्ष परिमार्जन गर्दै राजस्व अभिवृद्धि सम्बन्धी अध्ययन गरिनेछ ।
६. नगर क्षेत्रमा दर्ता भई संचालनमा रहेका हालको बन्दाबन्दीको कारण व्यवसाय संचालनमा देखिएको असुविधालाई मध्यनजर गरि त्यस्ता व्यपार व्यवसायको नविकरण शुल्कमा छुट दिनेछ ।
७. कर संकलनलाई थप प्रभावकारी बनाउन तथा फोहोरमैला सेवा शुल्क व्यवस्थापन गर्न स्थानीय टोल विकास सस्थाहरूलाई परिचालन गरिनेछ ।
८. बन्दाबन्दीका कारण आ.व २०७७/७८ असार मसान्त सम्म तिर्न बाँकी बक्यौता रकममा २०७८ असोज मसान्त भित्रमा तिरेमा लाग्ने जरिवाना शुल्कमा छुट दिनेछ ।
९. नगरपालिका भित्र निर्माण भएको भवन तथा टहराहरू (अपार्टमेन्ट, हाउजिङ्ग, होटल तथा अन्य व्यवसायिक भवन बाहेक) को अभिलेखिकरण अन्तिम पटकका लागि आ.व.२०७८ असोज मसान्त सम्म खुल्ला गरिनेछ ।

१०. कृषिमा आधारित सहकारीको हकमा वार्षिक कर नलिने र महिलाहरूद्वारा मात्र संचालित सहकारी सस्थाको वार्षिक करमा ५० प्रतिशत छुट दिईनेछ ।
११. नगरपालिकाको प्रथम जाति (धिमाल) ले गर्ने व्यवसायमा वार्षिक करमा ५० प्रतिशत छुट दिईनेछ ।
१२. नगरपालिकाबाट गर्ने खर्च प्रणालीलाई व्यवस्थित गरी बेरुजु तथा पेशकीलाई निरुत्साहित गर्दै आर्थिक पारदर्शिता कायम गरिने साथै काम सम्पन्न भएपछि मात्र भुक्तानी दिने गरी पेशकी नियन्त्रण गरिनेछ ।

(ख) संस्थागत सुधार, सुशासन र पारदर्शिता

१. नगरपालिकाबाट प्रवाह हुने सेवालाई प्रभावकारी बनाउन स्थानीय तहको संस्थागत क्षमता स्वमूल्याङ्कन कार्यविधि बमोजिम क्षमता विकास योजना निर्माण, लैङ्गिक उत्तरदायी बजेट परिक्षण, मध्यमकालीन खर्च संरचना, वार्षिक खरिद योजना, सडक यातायात गुरुयोजना, जोखिम संवेदनशिल भूउपयोग योजना, विपद जोखिम क्षेत्रको नक्सामाङ्कन लगायत आवश्यक ऐन, नियम, कार्यविधि निर्देशिका तर्जुमा गरि लागू गरिनेछ ।
२. विधिको शासन स्थापना गर्न जनप्रतिनिधिहरूको पूर्ण सक्रियता, रचनात्मकता तथा राजनैतिक दलहरूका साथै जनताको समर्थन र सक्रिय सहभागिता जुटाउन प्रयत्न गरिनेछ ।
३. नगरकार्यपालिकाको कार्यालय वडा समितिको कार्यालयबाट प्रवाह हुने सेवा र सुविधाहरू प्रवाह गर्दा जेष्ठनागरिक, अपाङ्गता भएका व्यक्तिहरू, असक्त व्यक्तिहरू, बालबालिका र महिलाहरूलाई पहिलो प्राथमिकता दिईनेछ ।
४. वडा तथा टोल स्तरसम्म योजना कार्यान्वयन, सेवा सुविधाको स्तर, शैली र स्थिति लगायतका जनचासोका विषयहरूमा बुझ्न मासिक रूपमा “जनतासँग बेलवारी नगरपालिका” पत्रकार, नागरिक समाज क्रमशः सबै वडाहरूमा नियमित साक्षात्कार कार्यक्रम संचालन गरिनेछ ।
५. सेवाग्राहीहरूको गुनासो व्यवस्थापनको लागि गुनासो पेटीकाको व्यवस्था साथै गुनासाहरूको सम्बोधन गरिने समुचित व्यवस्थापन गरिनेछ ।
६. नगरभित्रका सबै वित्तीय संस्थाहरू, सरकारी तथा गैर सरकारी संस्थाहरूसँग समन्वय, नियमन, अनुगमन र कार्य सम्पादनको मूल्यांकन समेत गरी पुरस्कार वा दण्डको व्यवस्था गरिनेछ ।
७. नगरपालिकाबाट प्रवाह हुने सेवाहरूलाई प्रभावकारी बनाउनका निमित्त जनप्रतिनिधि तथा कर्मचारीहरूलाई क्षमता अभिवृद्धिका साथै उत्कृष्ट सेवा प्रदान गर्ने वडालाई पुरस्कृत गरिनेछ ।

८. कर्मचारीहररुको कार्यक्षमताको मुल्याङ्कन गरी उत्कृष्ट कार्य गर्ने कर्मचारीलाई पुरस्कृत गरिनेछ । साथै उत्कृष्ट काम गर्ने टोल विकास संस्था, उपभोक्ता समिति, नगरपालिकाको सूचनालाई जनस्तर सम्म प्रवाह गरी उत्कृष्ट कार्य गर्ने संचारकर्मीलाई पुरस्कृत गरिनेछ
९. नगरपालिका क्षेत्रभित्र सरकारी कार्यालय तथा संस्थानहरुबाट भएको सेवा प्रवाहलाई चुस्त, दुरुस्त, पारदर्शिता र प्रभावकारी रूपमा संचालन गर्न गराउन प्रेरित गर्दै अनुगमन समेत गरिनेछ ।
१०. नगरपालिकाबाट प्रदान हुने सेवाहलाई पारदर्शी जवाफदेही, नियमित, मितव्ययी बनाईनेछ । यसका लागि सार्वजनिक सुनुवाई, सार्वजनिक परिक्षण, सामाजिक परिक्षण, खर्च सार्वजनिकीकरण, गुनासो व्यवस्थापनमा ध्यान दिईनेछ ।
११. उपभोक्ता हित संरक्षणका लागि बजार क्षेत्रको अनुगमन कार्यलाई थप प्रभावकारी बनाई लागू गरिनेछ ।
१२. दिगो विकासका लक्ष्य पुरा गर्न नेपाल सरकारले अंगीकार गरेको नीतिहरुको कार्यान्वयनमा स्थानीय सरकारको भूमिका, सहकार्य र कार्यक्रम प्राथमिकतालाई दिईनेछ

(ग) न्याय सम्पादन तथा शान्ति सुरक्षा

१. समतामूलक समाज निर्माणका लागि न्यायको पहुँच अभिवृद्धि गर्न सहायता कक्ष स्थापना गरि संचालन गर्ने तथा न्याय सम्पादन कार्यलाई छिटो छरितो, मितव्ययी, निष्पक्ष, प्रभावकारी र उत्तरदायी बनाईनेछ ।
२. न्यायमा पहुँच विस्तारका निमित्त प्रतेक वडामा मेलमिलापकर्ता छनौटगरी तालिम संचालन गर्दै मेलमिलाप केन्द्र संचालन गरिनेछ ।
३. न्यायिक समिति मार्फत हुने काम प्रभावकारी बनाउनका लागि समितिका सदस्यहरुलाई न्यूनतम पुर्षक्ष र कार्यविधी एवं अधिकारको अनुशिक्षण तालिम एवं क्षमता विकासका कार्यक्रमहरु संचालन गरिनेछ ।
४. न्यायिक समितिको व्यवस्थापनको लागि छुट्टै ईजलासको व्यवस्था गरी न्याय सम्पादन कार्यलाई प्रभावकारी बनाईनेछ ।
५. न्यायिक समितिले मुद्दा तथा विवादको सुनुवाईको क्रममा आवश्यकता अनुसार सम्बन्धीत बिज्ञ तथा प्रशासनको सहयोग लिई न्याय सम्पादनलाई प्रभावकारी बनाउने नीति लिईनेछ ।
६. गरीब, असाहाय, अपाङ्गता, अशक्त, एकल महिला, बालबालिका तथा पिछडिएकावर्गलाई न्यायिक समितिबाट प्रदान गर्ने सेवामा पहुँच विस्तार गराउन हेल्पडेक्स तथा निशुल्क निवेदन दर्ता गराउने व्यवस्था गरिनेछ ।

७. नगर क्षेत्रभित्र सामाजिक न्याय र सुसाशन कायम गर्न सामाजिक अपराधहरू, दुर्व्यसन तथा कुसंस्कारहरू न्यूनिकरण गर्न प्रभावकारी कार्ययोजना बनाइनेछ ।
८. नगर भित्रको सार्वजनिक आवगमन सुव्यवस्थित गर्न र विभिन्न चाडपर्व, मेला, महोत्सव, प्रदर्शनी आदिको व्यवस्थापन गर्न नगर प्रहरी र सुरक्षा निकायँग समन्वय गरिनेछ ।
९. बढी अपराध हुने तथा दुर्घटना घट्ने ठाँउहरू पहिचान गरी उक्त स्थानहरूमा विशेष निगरानीको व्यवस्था मिलाउन गत आ.व.मै जडान भएकोमा सिसि टिभि क्यामेराहरूको संचालनलाई नियमित गरी आवश्यकता अनुसार थप गर्दै लगिनेछ ।
१०. शैक्षिक संघसंस्था तथा ऐतिहासिक, धार्मिक स्थलहरूको आसपासमा मादक पदार्थ तथा सूतिजन्य पदार्थहरूको बिक्री वितरण र सेवनमा पूर्णतः रोक लगाइनेछ । साथै उक्त क्षेत्रहरूमा जङ्ग फूट बिक्री वितरणलाई निरुत्साहित गरिनेछ ।
११. अठार वर्षभन्दा मुनिका बालबालिकालाई धुम्रपान र मध्यपान सेवन गर्न तथा बिक्री वितरणमा पूर्णतया निषेध गरिनेछ र उक्त समूहका बालबालिकाहरूलाई बिक्री वितरण गर्ने व्यापारिहरूलाई दण्डित गरिनेछ ।

सभा सदस्यज्यूहरू

अन्तमा, हाल मुलुकभर स्वास्थ्य क्षेत्रमा देखिएको महामारी अझै अन्त्य भएको छैन । यस्तो विषम परिस्थितमा पनि आगामी आर्थिक वर्षको बजेट, नीति तथा कार्यक्रम सम्मानित सभा समक्ष प्रस्तुत गर्ने अवसर प्राप्त भएकोमा उक्त बजेट, नीति तथा कार्यक्रम तर्जुमा गरि सहयोग पुर्याउनु हुने सबै नगरवासी, वडासमिति, नगरमा क्रियाशिल राजनैतिक पार्टीहरू, विषयगत क्षेत्रहरू, नागरिक समाज, टोल विकास संस्था, सरोकारवाला निकाय, व्यापारी, पत्रकार, बेलबारी नगरकार्यपालिका कर्मचारी परिवार प्रति आभार व्यक्त गर्न चाहान्छु । यसका साथै योजना तर्जुमा प्रक्रियामा जसरी यहाँहरूको साथ सहयोग रहेको छ आगामी योजनाहरूको सफल कार्यान्वयनको लागि समेत सहयोगको अपेक्षा गर्दछु ।

अन्तमा बेलबारी नगरपालिकाले यस सभासमक्ष प्रस्तुत गरेका बजेट, नीति तथा कार्यक्रममा दफावार छलफल गरी स्वीकृत गरिदिनु हुन हार्दिक अनुरोध गर्दछु । धन्यवाद

श्री ढाका कुमारी पराजुली

उप -प्रमुख

मिति: २०७८।०३।१०

२.७ आठौं नगरसभाका प्रस्ताव र निर्णयहरू

प्रस्तावहरू

१. चालु आ.व. २०७७/०७८ को संशोधित आयव्यय तथा आगामी आ.व. २०७८/०७९ को प्रस्तावित बजेट, नीति तथा कार्यक्रम ।
२. बेलबारी नगरपालिकाको आर्थिक विधेयक २०७८, बेलबारी नगरपालिकाको विनियोजन विधेयक २०७८ र बेलबारी नगरपालिका विनियोजन विधेयक २०७७ लाई संशोधन गर्न बनेको विधेयक २०७८
३. न्यायिक समितिको वार्षिक प्रतिवेदन २०७८
४. २०७७ श्रावण देखि २०७८ असार सम्मका कार्यापालिकाको निर्णयहरू अनुमोदन
५. कार्यसम्पादनका आधारमा कर्मचारीलाई उपलब्ध गराउदै आएको सुविधालाई आगामी आ.व.मा २०७८/७९ मा निरन्तरता दिने
६. विशेष प्रस्तावहरू
७. बजेट रकमान्तर सम्बन्धमा ।
८. क्रमागत योजना सम्बन्धमा ।
९. प्रदेश र संघीय सरकार समक्ष सिफारिस भएका योजनाहरू

निर्णयहरू

निर्णय नं. १: मिति २०७८।०३।१० गतेको नगरसभा अधिवेशन बैठकमा सभा सदस्य श्री ढाका कुमारी पराजुलीबाट सभा समक्ष पेश भएको बमोजिमको चालु आ.व. २०७७/०७८ को प्रस्तावित कुल बजेट रु. १ अर्ब १३ करोड ६३ लाख ९ हजार ९ सय ६५ रुपैयाँ भएकोमा कुल बजेट रु. १ अर्ब १४ करोड ११ लाख ८८ हजार ५ सय ६ रुपैयाँ हुने संशोधित अनुमान तथा आगामी आ.व. २०७८/०७९ को लागि कुल बजेट रु. १ अर्ब ३५ करोड ७० लाख ४६ हजार रुपैयाँ बराबरको अनुमानित आयव्यय बराबरको बजेट, नीति तथा कार्यक्रम माथि सभामा विस्तृत छलफल गरि निर्णयार्थ प्रस्तुत हुदाँ सर्वसम्मतले पारित गरियो । यसको विस्तृत विवरण अनुसूचि १, अनुसूचि २ र अनुसूचि ३ मा समावेश गरिएको छ ।

निर्णय नं. २: मिति २०७८।०३।१० गतेको नगरसभा अधिवेशन बैठकमा सभा सदस्य श्री ढाका कुमारी पराजुलीबाट सभा समक्ष पेश भएको बेलबारी नगरपालिकाको आर्थिक विधेयक, २०७८ को

दफा १ देखि २० सम्म र अनुसूचि १ देखि १३ सम्म, विनियोजन विधेयक, २०७८ को दफा १ देखि ४ सम्म र अनुसूचि १ तथा विनियोजन विधेयक २०७७ लाई संशोधन गर्न बनेको विधेयक, २०७८ को दफा १ देखि ४ सम्म र अनुसूचि १ समावेश भएको सबै विधेयकहरू सभामा विस्तृत छलफल गरि निर्णयार्थ पेश हुदाँ सर्वसम्मतले पारित गरियो ।

निर्णय नं. ३: सभामा पेश भएको तपशिलको न्यायिक समितिको वार्षिक प्रतिवेदन २०७८ मा विस्तृत छलफल गरि निर्णयार्थ पेश हुदाँ सर्वसम्मतले पारित गरियो ।

तपशिल

न्यायिक समितिको वार्षिक प्रगित प्रतिवेदन २०७८

१. महिला हिंसा विरुद्धको १६ दिने कार्यक्रम अन्तरगत हिंसा पिडितहरूका समचार बाहिरल्याई न्यायमा पहुँच स्थापना गराउन योगदान गर्ने संघसंस्था तथा मिडियाकर्मीहरूलाई सम्मान कार्यक्रम ।
२. महिला हिंसा विरुद्ध महिला अधिकारबारे विद्यमान कानूनमा भएका कानुनी प्रवाधानबारे अन्तरक्रिया कार्यक्रम ।
३. मेलमिलाप सम्बन्धी ८ दिने आधारभुत तालिम संचालन ।
४. आर्थिक वर्ष २०७७/२०७८ को जेष्ठ महिनासम्मको उजुरी दर्ता संख्या , मेलमिलाप भएका विवादका संख्या ,मेलमिलाप हुन नसकी अन्यत्र पठाईएका विवादका संख्या, प्रक्रियामा रहेका विवादका संख्या तपशिल बमोजिम रहेका छन् ।

तपशिल

दर्ता भएका विवाद संख्या	मिलापत्र भएका विवाद संख्या	अन्यत्र सिफारिस गरि पठाईएका विवाद	प्रक्रियामा रहेका संख्या	कैफियत
१३९	१२४	३	१४	

निर्णय नं. ४: नगर कार्यपालिकाको २०७७ श्रावण देखि २०७८ असार सम्मको ५५ औं देखि ७२ औं सम्मको कार्यपालिकाको बैठकले गरेका निर्णयहरू अनुमोदन लागि पेश हुदाँ सर्वसम्मतले पारित गरियो ।

निर्णय नं. ५: कार्यसम्पादनको आधारमा नगर कार्यपालिकाको कार्यालय र वडा कार्यालयमा कार्यरत कर्मचारीहरूलाई दिईदै आएको सुविधा आ.व. २०७८/०७९ समेत निरन्तरताका लागि सभा समक्ष पेश भएको प्रस्ताव सर्वसम्मतले पारित गरियो ।

निर्णय नं. ६: नगर क्षेत्रको विशेष महत्व रहेका तथा स्थानीय साधन स्रोतले सञ्चालन गर्न सम्भव भएका योजना तथा कार्यक्रमहरू समावेश गरि सभा सदस्य श्री घनश्याम गौतमले सभा समक्ष पेश गर्नु भएको तपशिल बमोजिमका विशेष प्रस्तावहरू, २०७८ छलफल गरि निर्णयार्थ पेश हुदाँ सर्वसम्मतले पारित गरियो ।

तपशिल

विशेष प्रस्तावहरू -२०७८

१. नोबल कोरोना भाईरस (कोभिड १९) रोगको महामारीका कारण नगरक्षेत्रमा संक्रमण दर उच्च भई व्यापक रूपमा फैलिरहेकोहुँदा उक्त जोखिमबाट नागरिकहरूको जीवन रक्षाका लागि सबै नगरवासिहरूलाई कोभिड विरुद्धको खोप उपलब्ध गराउन नेपाल सरकार समक्ष अनुरोध गर्ने ।
२. बेलवारी नगरपालिका वडानं ८ स्थित पेट्रोल खानी अन्वेषणको चर्चा बर्षौंदेखि चलि आएकोमा त्यस क्षेत्रबाट पेट्रोल उत्खनन् गरी प्रसोधन गर्न विस्तृत अध्ययन गरी उत्खनन् कार्य अघि बढाउन नेपाल सरकारसँग अनुरोध गर्ने ।
३. बेलवारी नगरपालिका पर्यटकिय क्षेत्रको प्रमुख गन्तव्य स्थल बन्न सक्ने र आर्थिक सम्बृद्धिमा महत्वपूर्ण योगदान दिने सिमसार क्षेत्र भएकाले यस क्षेत्रमा रहेको सिमसार क्षेत्रको तथा रमिते पर्यटकिय क्षेत्र र सृजना पार्कको संरक्षण तथा विकासका लागि योजनामा समावेस गरी बजेट ब्यवस्थापन समेत गरिदिनु हुन प्रदेश तथा नेपाल सरकारसँग अनुरोध गर्ने ।
४. रोजगारी अभिवृद्धि तथा गरिब परिवारलाई उद्यम विकासमा सहभागी गराई आर्थिक अवस्था सुधार गर्ने उदेश्यले आ.व. २०७५।०७६ मा संचालन रहेको “गरिबसँग नगरपालिका” कार्यक्रममा सहकार्य गर्न सम्बद्ध कार्यालय संस्थाहरूसँग अनुरोध गर्ने ।

५. बेलवारीमा संचालन भईरहेको बेलवारी बहुमुखी क्याम्पस भवन निर्माणको लागि प्रदेश तथा नेपाल सरकारसँग अनुरोध गर्ने ।
६. यस नगर क्षेत्रको दक्षिणी हुलाकी सडक खण्ड दुहवी मोतिपुर ग्रामथान हुँदै बेलवारीको ५,६,७ नं वडा भएर पुर्व तर्फ कानेपोखरी गाउँपालिका र सुनवर्षी नगरपालिका जोडने सडक निर्माणको लागि आवश्यक बजेट विनियोजन गरी कार्यान्वयन गर्न संघ तथा प्रदेश सरकार समक्ष अनुरोध गर्ने ।
७. प्रदेश सरकारबाट निरन्तर बजेट विनियोजन भएता पनि कार्यान्वयन हुन नसकेको रणनीतिक महत्व बोकेको भाउत्रे आमतोला सडक निर्माण कार्य विशेष प्राथमिकता दिई यथासिघ्र कार्यान्वयन गर्न प्रदेश सरकार समक्ष अनुरोध गर्ने
८. बेलवारी नगरपालिकामा खेलकुद विकास तथा प्रर्वद्धन गर्न कवर्डहल तथा रंगशाला निर्माणका लागि प्रदेश तथा नेपाल सरकारसँग अनुरोध गर्ने ।
९. बेलवारी नगरपालिका क्षेत्रमा क्षेत्रीय र प्रदेश स्तरका कार्यक्रम समेत संचालन गर्न सहयोग पुग्ने अत्याधुनिक १००० सिट क्षमताभन्दा माथिको सभागृह निर्माणका लागि प्रदेश तथा नेपाल सरकारसँग अनुरोध गर्ने ।
१०. वडा नं. ५, ६ र ७ लाई जोड्ने सुनसरी मोरङ सिचाई योजनाको मुल नहर सडक कालोपत्रे गर्न प्रदेश तथा संघीय सरकार समक्ष अनुरोध गर्ने ।
११. बेलवारी नगरपालिका पूर्व पश्चिम लोकमार्गसँग जोडिएको हुँदा सवारी साधनहरूको व्यवस्थापन र यात्रुहरूको आवागमनलाई सहज गर्न बेलवारी नगरपालिका वडा नं. १ मा आधुनिक बसपार्क निर्माण कार्यका लागि योजनामा समावेश गर्न प्रदेश तथा नेपाल सरकारसँग अनुरोध गर्ने ।
१२. बेलवारी नगरपालिका वडा नं. ४, ५ हुँदै ९, ७ र ६ नं. वडासँग जोडिएको हुकाली राजमार्ग निर्माण कार्यका लागि प्रदेश तथा संघिय सरकारसँग अनुरोध गर्ने निर्णय गरियो ।
१३. बेलवारी नगरपालिकाको चिसाड र लोहन्द्रा खोला कोशी बक्राहा सिचाई आयोजना अन्तर्गत राखिएकोहुँदा यसको दिगो एवम् व्यवस्थित नदि नियन्त्रणको कार्य गर्न गराउन प्रदेश सरकार तथा नेपाल सरकार समक्ष अनुरोध गर्ने निर्णय गरियो ।
१४. बेलवारी नगरपालिका वडा नं. २ मा जनयुद्ध स्मृती पार्क निर्माण कार्यका लागि प्रदेश र संघीय सरकार समक्ष अनुरोध गर्ने निर्णय गरियो ।
१५. बेलवारी ३ को जनमार्ग, कृषि मार्ग र बेलवारी ४ को पृथ्वी मार्ग निर्माणको लागि प्रदेश तथा संघीय सरकार समक्ष सिफारिस गर्ने निर्णय गरियो ।

निर्णय नं. ७: चालु आ.व. को तपशिलको बजेट शिर्षकमा स्वीकृत बजेट नपुग भएकोले बजेट रकमान्तर गर्ने निर्णय गरियो ।

तपशिल

सि.नं.	रकमान्तर गर्ने बजेट शिर्षक	रकमान्तर गरिएको शिर्षक	रकम रु.
१	बजेट शिर्षक ३११७२ पूँजिगत अनुसन्धान/ परामर्श खर्च	ब.शि.नं.३११५० समपुरक कोषमा	३००००००.००
		ब.शि.नं.३११५० पूँजिगत साना योजना	१००००००.००
		ब.शि.नं.३११५० विद्यालय भौतिक पूर्वाधार	१००००००.००
२	बजेट शिर्षक २११११ कर्मचारी पारिश्रमिक	विद्यार्थी भर्ना छात्रवृत्ति	१५०००००.००
		ब.शि.नं.२२७११ विविध खर्च शिर्षक	५०००००.००

निर्णय नं. ८: चालु आ.व. २०७७/०७८ का तपशिलको अनुसूचि ४ बमोजिका संचालित योजनाहरूलाई आगामी आ.व. २०७८।०७९ मा क्रमागत गर्ने सम्बन्धी प्रस्ताव निर्णयार्थ पेश हुदाँ सर्वसम्मतले पारित गरियो ।

निर्णय नं. ९: नगरको साधन र स्रोतले कार्यान्वयन गर्न नसिकने तपशिलको अनुसूचि ५ बमोजिमका योजनाहरू प्रदेश तथा संघीय सरकार समक्ष सिफारिस गर्ने निर्णय गरियो ।

सभामा प्रस्तुत बजेट नीति तथा कार्यक्रमको प्रभावकारी कार्यान्वयन लगायत समसामयिक विषयमा जानकारी गराउदै सभाध्यक्षबाट सभा समापन भएको घोषणा गर्नु भयो ।

२.८ आय व्यय, बजेट तथा कार्यक्रम

२.८.१ चालु तथा आगामी आ.व.को आयको अवस्था

अनुसूची १

चालु आ.व. २०७७/७८ संशोधित अनुमान तथा आ.व. २०७८/०७९ को प्रस्तावित आय विवरण (बजेट रु.मा)

आय संकेत नं.	आय शिर्षक	आ.व. २०७७।०७८ को यथार्थ आय	आ.व. २०७६।०७७ को यथार्थ आय	आ.व. २०७७।०७८ को प्रस्तावित आय	आ.व. २०७७।०७८ जेष्ठ मसान्तसमको आय	आ.व. २०७७।०७८ को संशोधित अनुमान	आ व २०७८/०७९ को प्रस्तावित आय
	आन्तरिक स्रोत						
११३१३	सम्पति कर	१०९७६४३४।७५	४९३८८८१।१४	२००००००	२७६१४५४	३००००००	४००००००
११३१४	भुमिकर/मालपोत	४९६१२७	१२३४७२०।६३	३००००००	२०५३१५८	२२०००००	३००००००
११३२१	घरवहाल कर	५९४१९४।४२	२२७४५२१।८१	८००००००	८४९१९०	९००००००	१५०००००
११३२२	वहाल विटौरी कर	७११४५१।६४	५५१७७००	२५०००००	४७४९९८	४७४९९८	५००००००
११४५२	स्थानिय पूर्वाधार उपयोग शुल्क	२१८९९०१	२६००१४४	१६०००००	२५६२३०	२५६२३०	२६०००००
११४७२	विज्ञापन कर	१२२२१०	०	०	८४७५०	१५००००	१५००००
१४२५३	व्यवसाय रजिष्ट्रेशन दस्तुर	१०४९८६०	२८६८५१।७५	१७०००००	४१२६४७२	४२०००००	४००००००
१४६११	सरकारी सम्पत्तिको विक्रीबाट प्राप्त रकम	८८०००	०	५००००	३२१०	१००००	५००००
१४२६२	विद्युत सेवा शुल्क	३०६४१८।७५	१७३७९०	१५००००	०	५००००	०
१४२१९	अन्य सेवा शुल्क तथा विक्री	११९००	३५८०००	१०००००	२०८४४५	२५००००	१०००००
१४३११	न्यायिक दण्ड जरिमाना र जफत	६१२९६८	१०८६००१	१००००००	१०७८५३३	१०१००००	१००००००
१४२२९	अन्य प्रशासनिक सेवा शुल्क	२९४९९५।५	५२४७१।८४	५०००००	३९०००	१०००००	१०००००

आय संकेत नं.	आय शिर्षक	आ.व. २०७५ ०७६ को यथार्थ आय	आ.व. २०७६ ०७७ को यथार्थ आय	आ.व. २०७७ ०७८ को प्रस्तावित आय	आ.व. २०७७ ०७८ जेष्ठ मसान्तसमको आय	आ.व. २०७७ ०७८ को संशोधित अनुमान	आ व २०७८/०७९ को प्रस्तावित आय
१४२४२	नक्सापास दस्तुर	७२६९१८७	१५६०६४३	२००००००	२६७०९८९	३००००००	३५०००००
१४२४३	सिफारिश दस्तुर	९९६२८५५।७५	९२२६६५०।७	५००००००	७४२६२३०	७५०००००	७५०००००
१४२४४	व्यक्तिगत घटना दर्ता दस्तुर	२१४७५८	२४५५०	५००००	३९७२३९	४०००००	५००००
१४२४५	नाता प्रमाणित दस्तुर	१२१४४८।०४	४६७३२५।०२	३०००००	२६२८४०	३०००००	३०००००
१४२४९	अन्य दस्तुर	२८४२८८।०४	१२१७७६४।७४	१००००००	५०९६००	७०००००	५०००००
१४५२९	अन्य राजस्व	१२१६७८२८।३९	११५४००८३	१००००००	१८६६८५	१००००००	२०००००
१४१५७	हुंगा, गिटी, बालुवा, भरोट विक्री शुल्क	११३३५४४५	२९०१३०६३	२५००००००	३५००००००	४०००००००	२५००००००
११३१५	घरजग्गा रजिष्ट्रेशन	२२४२०५८	१९०६१५००	१०००००००	१३२०००००	१५००००००	२५००००००
१४१५३	वन क्षेत्रको आय	०	०	४५०००००	०	०	२००००००
३२१२१	गत वर्षको नगद मौज्दात	६४२५४०६६	१०४२३००००	६३०४४५२५	१४६३७४२५६।३	१४६३७४२५६।३	५०००००००
१४१९१	फोहोरमैला सेवा शुल्क	०	०	३००००००	०	०	१५०००००
	गरिवसँग नगरपालिका कोष अल्या	०	०	०	०	०	१९२५००००
	आन्तरिक स्रोतको जम्मा	१३३४६४९८८	१९७९१८५६६	१२८२९४५२५	२१७९६३२७९	२२६८७५४८४	१५६३०००००
	बाह्य स्रोत						
१३३११	समानिकरण अनुदान	१७०००००००	१७८९०००००	१७४७०००००	१७४७०००००	१७४७०००००	१८७७०००००
१३३१२	शसर्त अनुदान	२०४५८१५५५।६	२६२७३३०००	२७८४०००००	३०६१४८०००	३३९९०१२७०	३०७२०००००
शसर्तमा	तराई मधेश समृद्धि कार्यक्रम	९४०००००	०	०	०	०	०
शसर्तमा	प्रधानमन्त्री रोजगार कार्यक्रम	४९६८०००	०	०	०	०	०

आय संकेत नं.	आय शिर्षक	आ.व. २०७५।०७६ को यथार्त आय	आ.व. २०७६।०७७ को यथार्त आय	आ.व. २०७७।०७८ को प्रस्तावित आय	आ.व. २०७७।०७८ जेष्ठ मसान्तसमको आय	आ.व. २०७७।०७८ को संशोधित अनुमान	आ व २०७८/०७९ को प्रस्तावित आय
शसर्तमा	सामाजिक सुरक्षा तथा व्यक्तिगत घटना दर्ता प्रणाली	०	१५१३०००	०	०	०	०
१३३१४	विपेस अनुदान	०	१७२८३०००	१७२०००००	०	०	२०३०००००
१३३१७	समपुरक अनुदान	०	१०९०००००	७५०००००	०	०	१९६०००००
	नेपाल सरकार राजश्व बांडफांड	८५९२१९५५	८२३५२१६४७८	११०१७०२८०	९७८२२१८२	११०१७०२८०	११०९४६०००
१३३१५	सामाजिक सुरक्षा	११५५०८८००	१९३८१२०००	२००००००००	१३५१०१३३८	२१०००००००	२७०००००००
	पिएलजिसिएपी अनुदान	३०५०००	२२८५४४	०	०	०	३०००००
	सडक बोर्ड नेपाल	४९६२०८०	११०९९९७	४००००००	२५०००००	४००००००	४००००००
	संस्कृति प्रवर्दन कार्यक्रम	५०००००	०	०	०	०	०
	स्थानीय पूर्वाधार विकास साझेदारी कार्यक्रम	१४८६७९८५	२३००००००	१५००००००	१६२०००००	१६२०००००	०
	पर्यटन पूर्वाधार विकास कार्यक्रम	४८३१८९४	५००००००	०	०	०	०
१३३११	प्रदेश सरकार समानीकरण अनुदान	४४२९०००	८०५१०००	७९६९०००	७९६९०००	०	११०६५०००
१३३१२	प्रदेश सरकारबाट प्राप्त शसर्त अनुदान	०	१०५२००००	५००००००	१९३८०००	२८०००००	२८०००००
	प्रदेश सरकार राजश्व बांडफांड	९१५४३६९१८४	७०३७८९९	१२२७१०००	११२०६०००	१२२७१०००	१५९३५०००
	प्रदेश निर्वाचन क्षेत्र साझेदारी कार्यक्रम	१५८७५०००	२२६१९०००	१०००००००	०	०	०
१३३१७	प्रदेश विपेश अनुदान	०	३००००००	३००००००	०	०	०
	प्रदेश निर्वाचन विपेश कार्यक्रम	०	६२०८०००	०	०	०	०
१३३१४	प्रदेश समपुरक अनुदान	०	१५००००००	१०००००००	१०००००००	१०००००००	०

आय संकेत नं.	आय शिर्षक	आ.व. २०७५।०७६ को यथार्त आय	आ.व. २०७६।०७७ को यथार्त आय	आ.व. २०७७।०७८ को प्रस्तावित आय	आ.व. २०७७।०७८ जेष्ठ मसान्तसमको आय	आ.व. २०७७।०७८ को संशोधित अनुमान	आ व २०७८/०७९ को प्रस्तावित आय
	करुणा फाउन्डेसन	०	४५००००	२८०५१६०	९५१०३६	२८०००००	२८०००००
१४५२९	लागत सहभागिता	३०८६७७७२।४१	३३३६४५७०।०५	२०००००००	१०५९३४६२	१५००००००	१५००००००
३२१४१	ऋण तथा अनुदान	०	०	१३०००००००	३६८५२३६	७३७०४७२	८०००००००
	एकिकृत स्वास्थ्य पुर्वाधार	०	०	०	१०००००००	१०००००००	९०००००००
	पर्यटन पुर्वाधार तथा पर्यटन उपज विकास साझेदारी	०	०	०	०	०	४५२०००००
	जिल्ला समन्वय साझेदारी वडा कार्यालय भवन	०	०	०	०	०	१७९०००००
	बाह्य स्रोतको जम्मा	६७६१७३४१२	८८३०८२१७५	१००८०१५४४०	७८८८१४२५४	९१५२१३०२२	१२००७४६०००
	कुल जम्मा	८०९६३८४००	१०८१०००७४१	११३६३०९९६५	१००६७७७५३३	११४२०८८५०६	१३५७०४६०००

चालु तथा आगामी आ.व.को व्यय विवरण

अनुसूचि २

आर्थिक वर्ष २०७७।०७८ को संशोधित तथा आ.व. २०७८।०७९ को प्रस्तावित व्यय (बजेट रु.मा)

खर्च संकेत नं.	खर्च शिर्षक	आ.व. २०७६।०७७ यथार्थ व्यय	आ.व. २०७७।०७८ प्रस्तावित व्यय	आ.व. २०७७।०७८ जेष्ठ मसान्तसम्मको व्यय	आ.व. २०७७।०७८ संशोधित व्यय	आ.व. २०७८।०७९ प्रस्तावित व्यय	कैफियत
क. चालु प्रशासनिक खर्च							
२११११	पारिश्रमिक कर्मचारी	४७३९१०००१००	५५००००००१००	४६५२४०००१००	५५००००००१००	६९००००००१००	
२११२१	पोशाक	१३२००००१००	१६०००००१००	१६०००००१००	१६०००००१००	१८०००००१००	
२११३५	कर्मचारी प्रोत्साहन/पुरस्कार	१४१०००००१००	१५००००००१००	९२०८०००१००	१५००००००१००	१९००००००१००	
२१११३	महंगी भत्ता	३१६८०००१००	१८०००००१००	१३४२०००१००	१८०००००१००	२००००००१००	
२१११४	फिल्ड भत्ता	८०००००१००	८०००००१००	११३०००१००	८०००००१००	५०००००१००	
२११३४	बैठक भत्ता	१५०००००१००	१६५००००१००	१२६६७००१००	१६५००००१००	१६५००००१००	
२१११९	अन्य भत्ता	९०००००१००	५०००००१००	४९१०००१००	५०००००१००	५०००००१००	
२११४१	पदाधिकारी बैठक भत्ता	३५०००००१००	३००००००१००	२९६८०००१००	३७०००००१००	३५०००००१००	
२११४२	पदाधिकारी अन्य सुविधा	६९८१०००१००	१०६००००१००	८९५२०००१००	१०६००००१००	१०६००००१००	
२११४९	पदाधिकारी अन्य भत्ता	२२४४०००१००	०१००	०१००	०१००	०१००	
२२१११	पानी तथा विजुली	७०००००१००	७०००००१००	८४४०००१००	१२०००००१००	१२०००००१००	
२२११२	संचार महसुल	१५०००००१००	१५०००००१००	१२३३०००१००	१५०००००१००	१५०००००१००	
२२२११	इन्धन पदाधिकारी	०१००	३०००००१००	११७०००१००	३०००००१००	८०००००१००	

खर्च संकेत नं.	खर्च शिर्षक	आ.व. २०७६।०७७ यथार्थ व्यय	आ.व. २०७७।०७८ प्रस्तावित व्यय	आ.व. २०७७।०७८ जेष्ठ मसान्तसम्मको व्यय	आ.व. २०७७।०७८ संशोधित व्यय	आ.व. २०७८।०७९ प्रस्तावित व्यय	कैफियत
२२२१२	इन्धन कार्यालय प्रयोजन	३२०००००१००	४५०००००१००	४५०००००१००	५००००००१००	५००००००१००	
२२२१३	सवारी साधन मर्मत	२५०००००१००	२५०००००१००	२१५३०००१००	२५०००००१००	२५०००००१००	
२२२१४	विमा तथा नविकरण	३०००००१००	५०००००१००	२७५०००१००	५०००००१००	५०००००१००	
२२२२१	मेशिनरी औजार मर्मत	७०००००१००	१०००००१००	६६६०००१००	१०००००१००	१०००००१००	
२२२३१	निर्मित सार्वजनिक सम्पत्तिको मर्मत सम्भार खर्च	५०००००१००	५०००००१००	१२००००१००	५०००००१००	५०००००१००	
२२३११	कार्यालय/मसलन्द खर्च	६६५००००१००	७००००००१००	५६०१०००१००	७००००००१००	७५०००००१००	
२२३१३	पुस्तक तथा सामग्री	३५००००१००	३५००००१००	५७८०००१००	८५००००१००	५०००००१००	
२२३१४	इन्धन अन्य प्रयोजन	३०००००१००	३०००००१००	५२०००१००	३०००००१००	३०००००१००	
२२३१५	पत्रपत्रिका छपाई/सुचना प्रकाशन	१५०००००१००	२००००००१००	२९९८०००१००	३५०००००१००	२५०००००१००	
२२३१९	अन्य कार्यालय संचालन खर्च	५०००००१००	५०००००१००	४९९०००१००	५०००००१००	५०००००१००	
२२४११	सेवा र परामर्श शुल्क	२००००००१००	२००००००१००	०१००	१५०००००१००	१५०००००१००	
२२४१२	सुचना प्रणाली सफ्टवेयर संचालन	५०००००१००	१००००००१००	०१००	१००००००१००	१००००००१००	
२२४१३	करार सेवा शुल्क	२००००००१००	२००००००१००	१५१४०००१००	२००००००१००	२००००००१००	
२२४१४	सरसफाई सेवा शुल्क	५०००००१००	५०००००१००	०१००	५०००००१००	५०००००१००	
२२५११	कर्मचारी तालिम	०१००	०१००	०१००	०१००	६०००००१००	
२२६११	अनुगमन मुल्याङ्कन खर्च	१००००००१००	५०००००१००	०१००	५०००००१००	५०००००१००	

खर्च संकेत नं.	खर्च शिर्षक	आ.व. २०७६।०७७ यथार्थ व्यय	आ.व. २०७७।०७८ प्रस्तावित व्यय	आ.व. २०७७।०७८ जेष्ठ मसान्तसम्मको व्यय	आ.व. २०७७।०७८ संशोधित व्यय	आ.व. २०७८।०७९ प्रस्तावित व्यय	कैफियत
२२६११	भ्रमण खर्च	१६०००००१००	१५०००००१००	६११०००१००	१५०००००१००	३५०००००१००	
२२७११	विविध खर्च (वडाको समेत)	४००००००१००	४००००००१००	३९९००००१००	४००००००१००	९२०००००१००	अनुसूचि १
२४२१२	बैंक कमिशन/नगरविकास कोष	५०००१००	५००००१००	०१००	५००००१००	२१५००००१००	
२७११२	अन्य सामाजिक सुरक्षा	४०००००१००	३०००००१००	९०००१००	३०००००१००	३०००००१००	
२७२१९	अन्य सामाजिक सहायता	३५०००००१००	३५०००००१००	२६९७०००१००	३५०००००१००	३५०००००१००	
२८१४१	जग्गाको भाडा	५०००००१००	१००००००१००	५५०००१००	१००००००१००	१००००००१००	
२८१४२	घरभाडा	१००००००१००	१४०००००१००	७६९०००१००	१४०००००१००	१९०००००१००	
२८१४३	सवारी साधन/मेशिनरी भाडा	७५००००१००	८०००००१००	६६६०००१००	८०००००१००	८०००००१००	
२८२१९	अन्य फिर्ता	१००००००१००	१००००००१००	५५२८१००	३०००००१००	१००००००१००	
२८९११	भैपरी आउने चालु	२५०००००१००	२५०००००१००		०१००	२५०००००१००	
	प्रशासनिक खर्च जम्मा	१२१८५९०००१००	१३३६५००००१००	१०२४१७२२८१००	१३३६५००००१००	१६४८०००००१००	
२२५२२	कार्यक्रम खर्च	७३७८५०००१००	१०९१८५०००१००	३३२६२७७२१००	१०९१८५०००१००	१३८४८५०००१००	अनुसूचि २
२२५२२	कार्यक्रम खर्च वडा तर्फ	३१०६९०००१००	२६८५००००१००	२३९३७०००१००	२६८५००००१००	२५००५०००१००	
२२३११	वडाको मसलन्द खर्च	६०५००००१००	५५०००००१००	५१५८०००१००	५५०००००१००	६००००००१००	
	चालु खर्च (प्रशासनिक कार्यक्रम) जम्मा	२३२७६३०००१००	२७५१८५०००१००	१६४७७५०००१००	२७५१८५०००१००	३३४२९००००१००	
	ख. चालु बाह्य स्रोत						
१	सामाजिक सुरक्षा	१६०००००००१००	२००००००००१००	१३६१०००००१००	२१०००००००१००	२७०००००००१००	

खर्च संकेत नं.	खर्च शिर्षक	आ.व. २०७६।०७७ यथार्थ व्यय	आ.व. २०७७।०७८ प्रस्तावित व्यय	आ.व. २०७७।०७८ जेष्ठ मसान्तसम्मको व्यय	आ.व. २०७७।०७८ संशोधित व्यय	आ.व. २०७८।०७९ प्रस्तावित व्यय	कैफियत
२	संघीय शसर्त चालु	१८२०५८०००१००	२५६६९३०००१००	२१०३७४०००१००	२६७२८२२७०१००	२६२५०००००१००	
३	प्रधानमन्त्री स्वरोजगार कार्यक्रम	१०००००००१००	०१००	०१००	०१००	०१००	
४	एलजीसिडिपी	३०००००१००	०१००	१०४०००१००	३०००००१००	३०००००१००	
५	प्रदेशबाट सर्शत	१५००००००१००	५००००००१००	५५७०००१००	२८०००००१००	२८०००००१००	
६	अपाङ्गता पुस्त्यापना कार्यक्रम करुणा फाउण्डेशन	०१००	२८०५१६०१००	९०२०००१००	२८०००००१००	२८०००००१००	
	जम्मा	३६७३५८०००१००	४६४४९८१६०१००	३४८०३७०००१००	४८३१८२२७०१००	५३८४०००००१००	
	चालु खर्च कुल जम्मा	६००१२१०००१००	७३९६८३१६०१००	५१२८१२०००१००	७५८३६७२७०१००	८७२६९००००१००	६४।३१
	ग. पूँजिगत खर्च						
३१११२	भवन निर्माण	३१००००००१००	१९००००००१००	१३०४२०००१००	१९००००००१००	७००००००१००	अनुसूचि ३
३१११५	फर्निचर फिक्चर	२००००००१००	४००००००१००	८१५०००१००	४००००००१००	४००००००१००	
३११२१	सवारी साधन	१०००००००१००	०१००	०१००	०१००	०१००	
३११२२	मेशीनरी औजार अन्य उपकरण	३००००००१००	३००००००१००	२५३७१४५१००	३००००००१००	३००००००१००	
३११३१	पशुधन तथा बागबानी विकास	१२५०००००१००	१२५०००००१००	०१००	२५०००००१००	०१००	
३११५०	सार्वजनिक निर्माण खर्च	११५४२७०००१००	१०८०१९८०५१००	७२७६०८५५१००	१९४०३२२३६।२५	१३०१५६०००१००	अनुसूचि ४
३११७१	पूँजिगत सुधार खर्च	३०००००००१००	२०००००००१००	६४६७०००१००	२०००००००१००	१२००००००१००	अनुसूचि ५
३११७२	पूँजिगत अनुसन्धान/परामर्श खर्च	५००००००१००	८५०००००१००	९८१३०००१००	१८५०००००१००	४००००००१००	

खर्च संकेत नं.	खर्च शिर्षक	आ.व. २०७६।०७७ यथार्थ व्यय	आ.व. २०७७।०७८ प्रस्तावित व्यय	आ.व. २०७७।०७८ जेष्ठ मसान्तसम्मको व्यय	आ.व. २०७७।०७८ संशोधित व्यय	आ.व. २०७८।०७९ प्रस्तावित व्यय	कैफियत
३१५५१	भैपरी पूँजिगत खर्च	२५०००००१००	२५०००००१००	०१००	२५०००००१००	२५०००००१००	
४.१४	ऋण तथा अनुदान	१३०००००००१००	१३०००००००१००	३६८५०००१००	७३७००००१००	८०००००००१००	
	जम्मा	३४१४२७०००१००	३०७५१९८०५१००	१०९१२००००१००	२७०९०२२३६१२५	२४२६५६०००१००	
	घ.पूँजिगत खर्च बाह्य						
१	संघीय पूँजिगत सर्शत खर्च	१७६४२०००१००	२१७०७०००१००	४२२२७०००१००	७२६१९०००१००	४४७०००००१००	
३	प्रदेश निर्वाचन क्षेत्र पूर्वाधार कार्यक्रम	१६००००००१००	१०००००००१००	०१००	०१००	०१००	
४	स्थानीय क्षेत्र पूर्वाधार साझेदारी कार्यक्रम	१५००००००१००	१५००००००१००		१६२०००००१००	०१००	
५	पर्यटन पूर्वाधार विकास कार्यक्रम	५००००००१००	०१००	०१००	०१००	०१००	
६	तराई मधेश समृद्धि कार्यक्रम	१०००००००१००	०१००	०१००	०१००	०१००	
७	सडक बोर्ड नेपाल	४००००००१००	४००००००१००	३४९५०००१००	४००००००१००	४००००००१००	
८	संघीय समपूरक अनुदान	०१००	७५०००००१००	०१००	०१००	१९६०००००१००	
९	संघीय विशेष अनुदान	०१००	१७२०००००१००	०१००	०१००	२०३०००००१००	
१०	प्रदेश समपूरक	०१००	१०००००००१००	५४५३०००१००	१०००००००१००	०१००	
११	प्रदेश विशेष अनुदान	०१००	३००००००१००	०१००	०१००	०१००	
१२	एकिकृत स्वास्थ्य पुर्वाधार कार्यक्रम	०१००	०१००	०१००	१०००००००१००	९०००००००१००	

खर्च संकेत नं.	खर्च शिर्षक	आ.व. २०७६।०७७ यथार्थ व्यय	आ.व. २०७७।०७८ प्रस्तावित व्यय	आ.व. २०७७।०७८ जेष्ठ मसान्तसम्मको व्यय	आ.व. २०७७।०७८ संशोधित व्यय	आ.व. २०७८।०७९ प्रस्तावित व्यय	कैफियत
१३	पुर्वाधार विकास साझेदारी धनपालगढी	०।००	०।००	०।००	०।००	४५२०००००।००	
१४	जिल्ला समन्वय समिति वडा कार्यालय	०।००	०।००	०।००	०।००	१७९०००००।००	
	जम्मा	६७६४२०००।००	८८४०७०००।००	५११७५०००।००	११२८१९०००।००	२४१७०००००।००	
	ख.र ग. पूँजिगत खर्च कुल जम्मा	४०९०६९०००।००	३९५९२६८०५।००	१६०२९५०००।००	३८३७२१२३६।२५	४८४३५६०००।००	३५।६९
	चालु र पूँजिगत खर्चको कुल	१००९१९००००।००	११३५६०९९६५।००	६७३१०७०००।००	११४२०८८५०६।२५	१३५७०४६०००।००	

२.९ वार्षिक बजेट तथा कार्यक्रम (विषयगत समिति अनुसार)

२.९.१ सामाजिक विकास समितिको आ.व.२०७८।०७९ को वार्षिक बजेट तथा कार्यक्रम

अनुसूचि ३

सि.नं.	योजना तथा कार्यक्रम नाम	योजना संचालन स्थान (टोल र वडा)	लक्ष्य/उपलब्धी		बजेट स्रोत (रु.हजारमा)		कुल रकम	SDG Linkage दिगो विकास लक्ष्य सूचकहरु
			ईकाइ	परिमाण	नगरको स्रोत	लागत सहभागी ता		
कार्यक्रम खर्च								
१. सामाजिक विकास								
सामाजिक विकास नगर स्तरिय कार्यक्रम लक्षित वर्ग								
१.१	महिला							
१	पुष्प नर्सरी खेती प्रर्वद्धन				६००		६००	८.३
२	कृष्टलका सामग्री बनाउने तालिम				२००		२००	८.३
३	स्थानीय कच्चा पदार्थमा आधारित उधमशिलता विकास				६००		६००	८.३
४	अगरबत्ति बनाउने तालिम ५० बर्ष माथिका महिलाहरुका लागि				२००		२००	८.३
५	किशोरी आत्मरक्षा तालिम				२००		२००	५.१
६	महिला हिन्सा निवारण कोष				१००		१००	५.१
७	महिला सशक्तिकरण				१००		१००	५.१
	जम्मा				२०००		२०००	
१.२	बालबालिका							
८	वडा तथा नगर स्तरिय बालक्लब संजाल गठन र परिचालन	नगर स्तर			५००		५००	८.५

सि.नं.	योजना तथा कार्यक्रम नाम	योजना संचालन स्थान (टोल र बडा)	लक्ष्य/उपलब्धी		बजेट स्रोत (रु.हजारमा)		कुल रकम	SDG Linkage दिगो विकास लक्ष्य सूचकहरु
			ईकाइ	परिमाण	नगरको स्रोत	लागत सहभागीता		
९	बालबालिका स्थिति पत्र निर्माण	नगर स्तर			३५०		३५०	८.५
१०	बालमैत्री लगानी योजना तर्जुमा	नगर स्तर			३५०		३५०	८.५
११	बालमैत्री स्थानीय शासनका सूचकहरु कार्यान्वयन बाल बचाउ स्वास्थ्य , बाल विकास शिक्षा, बाल संरक्षण र बाल सहभागिता प्रवर्द्धन	नगर स्तर			८००		८००	८.५
	जम्मा				२०००		२०००	
१.३	आदिवासी जनजाति							
१२	आदिवासी जनजाति समुदायहरुको मौलिक संस्कार संस्कृति मैलिक परिकार तथा सांस्कृतिक प्रदर्शनी कार्यक्रम(फुड फेस्टिबल)	नगर स्तर			८००		८००	११.४
१३	आदिवासी जनजाति समुदायहरुको गरिव तथा जेहेन्दार विद्यार्थीहरुलाई छात्रवृत्ति तथा शैक्षिक सामग्री र पोशाक वितरण कार्यक्रम	नगर स्तर			५००		५००	११.४
१४	आदिवासी जनजातिहरुलाई स्वरोजगार, आयमुलक, उद्यमसिलता सम्बन्धी कार्यक्रम	नगर स्तर			७००		७००	११.४
	जम्मा				२०००		२०००	
१.४	अपाङ्गता							
१५	अपाङ्गता भएका व्यक्तिहरुका लागि लघु उद्यमसिलता विकास	नगर स्तर	जना		५००		५००	१०.२
१६	बेसीक कम्प्युटर तालिम	नगर स्तर	जना		१५०		१५०	१०.२

सि.नं.	योजना तथा कार्यक्रम नाम	योजना संचालन स्थान (टोल र वडा)	लक्ष्य/उपलब्धी		बजेट स्रोत (रु.हजारमा)		कुल रकम	SDG Linkage दिगो विकास लक्ष्य सूचकहरु
			ईकाइ	परिमाण	नगरको स्रोत	लागत सहभागी ता		
१७	अपाङ्गता भएका विद्यार्थीहरुलाई शैक्षिक सामग्री सहयोग	नगर स्तर			२००		२००	१०.२
	जम्मा				६००		६००	
१.५	अपाङ्गता सहायक सामग्री खरिद							
१८	अपाङ्गता सहायक सामग्री खरिद				५००		५००	१०.२
	जम्मा				५००		५००	
१.६	दलित							
१९	दलित संग्राहलयका लागि सामग्री खरिद	नगर स्तर			८५०		८५०	१०.२
	जम्मा				८५०		८५०	
१.७	जेष्ठ नागरीक							
२०	जेष्ठ नागरिक अधुरो भवन क्रमागत	नगर स्तर	वडा न १		४००		४००	१०.२
२१	जेष्ठ नागरिक सम्मान कार्यक्रम	नगर स्तर			४५०		४५०	१०.२
	जम्मा				८५०		८५०	
१.८	पिछडा वर्ग							
२२	पिछडावर्ग सामुदायिक भवन				६५०		६५०	१०.२
	जम्मा				६५०		६५०	
	लक्षित वर्ग कुल जम्मा				९७००		९७००	
१.९	प्रथम जाति धिमाल विवेश कार्यक्रम							
२३	कार्यालय भवन निर्माण र तला थप				१८००		१८००	१०.२

सि.नं.	योजना तथा कार्यक्रम नाम	योजना संचालन स्थान (टोलर बडा)	लक्ष्य/उपलब्धी		बजेट स्रोत (रु.हजारमा)		कुल रकम	SDG Linkage दिगो विकास लक्ष्य सूचकहरु
			ईकाइ	परिमाण	नगरको स्रोत	लागत सहभागीता		
२४	फर्निचर,कम्प्युटर खरिद तथा कार्यालय व्यवस्थापन				२००		२००	१०.२
	जम्मा				२०००		२०००	
१.१०	कला साहित्य संस्कृति							
२५	बेलबारी कला साहित्य प्रतिष्ठान भवन निर्माण				१५००		१५००	११.४
२६	बेलबारी आईडल				५००		५००	११.४
२७	पुस्तक प्रकाशन				२००		२००	११.४
२८	एल्बम प्रकाशन				१००		१००	११.४
२९	थिएटर नाट्यशाला सम्बन्धि शिप विकास				१००		१००	११.४
३०	कार्यक्रम सम्मान पुरस्कार				१००		१००	११.४
	जम्मा				२५००		२५००	
१.११	खेलकुद विकास							
३१	युवा खेलकुद विकास	नगर स्तर			१५००		१५००	४.४
३२	मेयर कप संचालन	नगर स्तर			२०००		२०००	४.४
३३	मेयर कप संचालन भलिवल	नगर स्तर			५००		५००	४.४
३४	उपमेयर कप संचालन	नगर स्तर			५००		५००	४.४
३५	बेलबारी गोल्डकप	नगर स्तर			१०००		१०००	४.४
	खेलकुद जम्मा				५५००		५५००	
१.१२	नगरस्तरिय सामाजिक क्षेत्र							
३६	दलित फुड फेस्टिबल तथा स्थानीय उत्पादनको पर्दसनी साझेदारी	नगर स्तर			५५०		५५०	१०.२

सि.नं.	योजना तथा कार्यक्रम नाम	योजना संचालन स्थान (टोल र वडा)	लक्ष्य/उपलब्धी		बजेट स्रोत (रु.हजारमा)		कुल रकम	SDG Linkage दिगो विकास लक्ष्य सूचकहरू
			ईकाइ	परिमाण	नगरको स्रोत	लागत सहभागी ता		
३७	अति विपन्न परिवार खाद्य सुरक्षा कार्यक्रम	नगर स्तर			१००००		१००००	२.१
३८	उज्यालो बेलबारी कार्यक्रम विद्युत पहुँच नभएका परिवारलाई विद्युत जडान सहयोग	नगर स्तर			५००		५००	७.१
३९	शिशु स्याहार प्रति शिशु रु ५ हजारकादरले	नगर स्तर			५००		५००	३.२
४०	मनमोहन पेलिटिकनिक इन्सिच्युट छात्रवृत्ति	नगर स्तर			५००		५००	४.३
४१	मदन भण्डारी स्मृति प्रतिष्ठान नेपाल शैक्षिक उपहार कोष अनुदान	नगर स्तर			७००		७००	४.३
४२	स्वास्थ्य विशेषज्ञ सेवा	नगर स्तर			५००		५००	३.४
४३	सर्पदंश उपचार केन्द्र स्थापना	नगर स्तर			१०००		१०००	३.४
४४	दुखः मा नगरपालिका	नगर स्तर			२५००		२५००	१०.३
४५	छात्रवृत्ति प्रथमजाती धिमाल आदिवासी पिछडा दलित तथा अन्य विपन्न वर्ग	नगर स्तर			२०००		२०००	५.४
४६	ऋषिदेव समुदाय उत्थान कार्यक्रम	नगर स्तर			१५००		१५००	१०.२
४७	नेपाल पत्रकार महासघ १ न प्रदेश पत्रकार अक्षय कोष	नगर स्तर			५००		५००	१६.६
४८	स्वास्थ्य बिमा संचालन कोष	नगर स्तर			१०००		१०००	३.४
४९	थेरापी सेन्टर स्थापना र संचालन	नगर स्तर			२०००		२०००	३.४

सि.नं.	योजना तथा कार्यक्रम नाम	योजना संचालन स्थान (टोल र वडा)	लक्ष्य/उपलब्धी		बजेट स्रोत (रु.हजारमा)		कुल रकम	SDG Linkage दिगो विकास लक्ष्य सूचकहरु
			ईकाइ	परिमाण	नगरको स्रोत	लागत सहभागीता		
५०	विद्यालय सका तथा कर्मचारी पारिश्रमिक अनुदान	नगर स्तर			९३००		९३००	४.२
५१	सामुदायिक विद्यालयका शिक्षकहरुलाई एक शिक्षक एक ल्यापटप अनुदान कार्यक्रम	नगर स्तर			१०००		१०००	४.१
५२	दन्त उपहार कार्यक्रम	नगर स्तर			५००		५००	३.४
५३	सडक सुरक्षा कार्यक्रम	नगर स्तर			२०००		२०००	११.२
५४	जेष्ठ नागरिक चौतारो निर्माण	नगर स्तर	१० वडा		३०००		३०००	
५५	अन्य सामाजिक क्षेत्र सुधार	नगर स्तर			४०००		४०००	१०.२
	नगरस्तरिय सामाजिक क्षेत्र जम्मा				४३५५०		४३५५०	
१.१३	शिक्षा क्षेत्र नगर स्तरिय कार्यक्रम							
५६	सार्वजनिक शिक्षा सवलीकरण अभियान				५००		५००	४.१
५७	उत्तरदायित्वपूर्ण शिक्षण पद्धति विकास				३००		३००	४.१
५८	विद्यालय अनुगमन सुपरीवेक्षण (विशिष्टिकृत समेत)				२००		२००	४.१
५९	विद्युतिय हाजिरी पद्धति तथा प्रविधिमैत्री शिक्षण प्रवलीकरण				१००		१००	४.१
६०	विद्यालयहरुको वर्गीकरण				१००		१००	४.१
६१	नगर शिक्षा योजना निर्माण				४००		४००	४.१

सि.नं.	योजना तथा कार्यक्रम नाम	योजना संचालन स्थान (टोल र वडा)	लक्ष्य/उपलब्धी		बजेट स्रोत (रु.हजारमा)		कुल रकम	SDG Linkage दिगो विकास सूचकहरु
			ईकाइ	परिमाण	नगरको स्रोत	लागत सहभागीता		
६२	किशोर किशोरी शिक्षा तथा महिनावारी व्यवस्थापन क्षमता विकास तथा कार्यान्वयन				१००		१००	४.५
६३	पाठ्यक्रम, शिक्षण सामग्री, सूचना तथा संचार प्रविधिका सामग्रीको व्यवस्थापनका लागि दक्षता विकास				२००		२००	४.९
६४	सिल्भर भोलिन्टियर्सको परिचालन				३००		३००	४.९
६५	सुन्दर विद्यालय कार्यक्रम कार्यान्वयन तथा फुलवारी प्रतियोगिता				२००		२००	४.९
६६	विद्यालय शिक्षा क्षेत्रका जनशक्तिहरुको क्षमता विकास				४००		४००	४.९
६७	उत्कृष्ट शिक्षक, कर्मचारी तथा विद्यार्थीलाई पुरस्कार				१५०		१५०	४.९
६८	राष्ट्रिय गान, राष्ट्रिय झण्डा तथा सामाजिक संजालको प्रयोग निर्देशिकाको कार्यान्वयन				१००		१००	४.९
६९	सर सफाइका न्युनतम मापदण्ड कार्यान्वयन				१००		१००	६.२
७०	प्रयोगात्मक परीक्षा संचालन निर्देशिका निर्माण तथा कार्यान्वयन				१५०		१५०	४.९
७१	स्थानीय विषयका पाठ्यपुस्तक लेखन १-३				६००		६००	४.९
७२	प्रधानाध्यापकहरुको मासिक बैठक व्यवस्थापन				१५०		१५०	४.९

सि.नं.	योजना तथा कार्यक्रम नाम	योजना संचालन स्थान (टोल र वडा)	लक्ष्य/उपलब्धी		बजेट स्रोत (रु.हजारमा)		कुल रकम	SDG Linkage दिगो विकास लक्ष्य सूचकहरु
			ईकाइ	परिमाण	नगरको स्रोत	लागत सहभागीता		
७३	शैक्षिक क्यालेण्डर प्रकाशन तथा कोरोना क्षति न्युनीकरणका लागि Customised शैक्षिक कार्य योजना निर्माण र कार्यान्वयन				१५०		१५०	४.१
७४	आधारभूत तह (कक्षा ३, ५ र ८ समेत) को परीक्षा व्यवस्थापन				१५००		१५००	४.१
७५	विव्यस,प्रधानाध्यापक र शिक्षकहरु बीच कार्य सम्पादन करार				१००		१००	४.१
७६	स्काउट कार्यक्रम सञ्चालन				१००		१००	४.१
७७	विद्यालयस्तरीय विभिन्न प्रतियोगिता सञ्चालन				३००		३००	४.१
७८	जनप्रतिनिधिसँग मनका पिडा कार्यक्रम कार्यान्वयन				२००		२००	४.१
७९	लक डाउनबाट प्रभावित विद्यार्थीहरुका लागि वैकल्पिक प्रणालीबाट सिकाइ सहजीकरण सहयोग				११००		११००	४.१
	कुल जम्मा				७५००		७५००	
१.१४	शिक्षा क्षेत्र शसर्त कार्यक्रम							
८०	प्रारम्भिक बाल विकास सहजकर्ताहरुको पारिश्रमिक तथा विद्यालय कर्मचारी व्यवस्थापन अनुदान				७९५१		७९५१	४.२

सि.नं.	योजना तथा कार्यक्रम नाम	योजना संचालन स्थान (टोल र वडा)	लक्ष्य/उपलब्धी		बजेट स्रोत (रु.हजारमा)		कुल रकम	SDG Linkage दिगो विकास लक्ष्य सूचकहरु
			ईकाइ	परिमाण	नगरको स्रोत	लागत सहभागीता		
८१	सार्वजनिक विद्यालयका विद्यार्थीहरुका लागि निशुल्क पाठ्यपुस्तक अनुदान				६३३७		६३३७	४.१
८२	तोकिएका विद्यार्थीको दिवा खाजाका लागि विद्यालयलाई अनुदान				१२९१४		१२९१४	४.१
८३	विद्यालय सञ्चालन तथा व्यवस्थापन अनुदान				२६६१		२६६१	४.१
८४	शैक्षिक पहुँच सुनिश्चितता अनौपचारिक तथा वैकल्पिक शिक्षा कार्यक्रम (परम्परागत विद्यालय, वैकल्पिक विद्यालय, साक्षरता र निरन्तर शिक्षाका कार्यक्रम समेत)				६००		६००	४.५
८५	विद्यालयमा शैक्षिक गुणस्तुर सुदृढीकरण एवम् कार्यसम्पादनमा आधारित प्रोत्साहन अनुदान				५७३६		५७३६	४.१
८६	सामुदायिक विद्यालयका छात्राहरुलाई निशुल्क सेनिटरी प्याड व्यवस्थापन				३२८६		३२८६	४.१
८७	प्रति विद्यार्थी लागतका आधारमा शिक्षण सिकाई सामग्री एवम् कक्षा ८ को परीक्षा व्यवस्थापन अनुदान				४३७१		४३७१	४.१
८८	माध्यमिक तह कक्षा ९, १० मा अंग्रेजी, गणित, विज्ञान विषयमा शिक्षण सहयोग अनुदान				३०२३		३०२३	४.१

सि.नं.	योजना तथा कार्यक्रम नाम	योजना संचालन स्थान (टोल र वडा)	लक्ष्य/उपलब्धी		बजेट स्रोत (रु.हजारमा)		कुल रकम	SDG Linkage दिगो विकास लक्ष्य सूचकहरु
			ईकाइ	परिमाण	नगरको स्रोत	लागत सहभागीता		
८९	आधारभूत तह कक्षा ६ - ८ मा अंग्रेजी , गणित, विज्ञान विषयमा शिक्षण सहयोग अनुदान				१६९२		१६९२	४.१
९०	GPE सहयोगमा कोभिड १९ का कारण उत्पन्न परिस्थितिमा सिकाइ सहजीकरणका लागि शैक्षिक कार्यक्रम				४००		४००	४.१
९१	सबैका लागि शिक्षा आधारभूत तह (आधारभूत तहका स्वीकृत दरबन्दीका शिक्षक राहत, अनुदान शिक्षक तथा विशेष शिक्षा परिषद अन्तर्गतका शिक्षक कर्मचारीहरु समेतका लागि तलब भत्ता,				१२१३००		१२१३००	४.१
९२	माध्यमिक तह (माध्यमिक तहका स्वीकृत दरबन्दीका शिक्षक, राहत अनुदान शिक्षकका लागि तलब भत्ता अनुदान (विशेष शिक्षा परिषद अन्तर्गतका शिक्षक/कर्मचारी प्राविधिक धारका प्रशिक्षक समेत)				३५३००		३५३००	४.१
९३	राष्ट्रपति रनिङ्ग सिल्ड प्रतियोगिता (स्थानीय तह स्तरीय)				१००		१००	४.१
९४	केन्द्रवाट छनोट भएका नमूना विद्यालयको क्रमागत भवन निर्माण				७०००		७०००	४.१
९५	कोभिड १९ का कारण उत्पन्न परिस्थितिमा सिकाइ सहजीकरणका लागि शैक्षिक				५००		५००	४.१

सि.नं.	योजना तथा कार्यक्रम नाम	योजना संचालन स्थान (टोल र वडा)	लक्ष्य/उपलब्धी		बजेट स्रोत (रु.हजारमा)		कुल रकम	SDG Linkage दिगो विकास लक्ष्य सूचकहरू
			ईकाइ	परिमाण	नगरको स्रोत	लागत सहभागीता		
	कार्यक्रम							
९६	सार्वजनिक विद्यालयमा अध्ययनरत विद्यार्थीहरूका लागि छात्रवृत्ति (आवासीय तथा गैर आवासीय)				२६२९		२६२९	४.१
	शिक्षा शसित कुल जम्मा				२१५८००		२१५८००	
१.१५	स्वास्थ्य सुधार नगरस्तरिय कार्यक्रम							
९७	महिलाहरूको पाठेघरको मुखको क्यान्सर जाँच	नगरस्तरिय	पटक	४	५००		५००	३.४
९८	महिला स्वास्थ्य स्वयंसेविका प्रोत्साहन	नगरस्तरिय	जाना	३५	१२६०		१२६०	३.२
९९	२४ घण्टा संस्थागत प्रसुती संचालन व्यवस्थापन	नगरस्तरिय	दिन	३६५	१००		१००	३.१
१००	पुर्णखोप डेटा भेरिफिकेसन र सुनिश्चिता	नगरस्तरिय	पटक	१	१००		१००	३.२
१०१	औषधी तथा सर्जिकल सामग्री तथा उपकरण खरिद	नगरस्तरिय	पटक	३	३०००		३०००	३.४
१०२	प्राथमिक स्वास्थ्य केन्द्र, स्वास्थ्य चौकी , आधारभुत स्वास्थ्य केन्द्रको कार्यालय संचालन खर्च (विद्युत,पानी ,फर्निचिड, मर्मत, स्टेसनेरी अन्य सबै) विविध	नगरस्तरिय		३७५	५६०		५६०	३
१०३	इन्धन खर्च	नगरस्तरिय		५०	५०		५०	३

सि.नं.	योजना तथा कार्यक्रम नाम	योजना संचालन स्थान (टोल र वडा)	लक्ष्य/उपलब्धी		बजेट स्रोत (रु.हजारमा)		कुल रकम	SDG Linkage दिगो विकास लक्ष्य सूचकहरु
			ईकाइ	परिमाण	नगरको स्रोत	लागत सहभागी ता		
१०४	स्वास्थ्य संस्थाका लागी ल्याब केमिकल तथा अत्यावश्यक उकरण सामग्री खरिद	नगरस्तरिय			५००		५००	३
१०५	एचआईभि एड्स यौनरोग तथा लागू पदार्थ नियन्त्रण कार्यक्रम	नगरस्तरिय	पटक	२	५०	१००	५०	३.३
१०६	औषधी तथा ल्याब सामग्री ढुवानी				५०		५०	३
१०७	ओ.पि.डी टिकेट कार्बन सहित/ (HMIS tools) छुपाई	नगर			३००		३००	३
१०८	डिजिटल एक्सरे मेसिन				३०००		३०००	३
	जम्मा				९०००		९०००	
१.१६	स्वास्थ्य क्षेत्र शसर्त कार्यक्रम							
१०९	स्थानीय तहका स्वास्थ्य चौकी, प्रा.स्वा.के र अस्पतालमा कार्यरत कर्मचारीहरुको तलब. महगी भत्ता, स्थानिय भत्ता, पोषाक लगायत प्रशासनिक खर्च समेत				१८२००		१८२००	३
११०	बहुक्षेत्रीय पोषण कार्यक्रम				८००		८००	२.२
१११	कम्युनिटि डट्स कार्यक्रम संचालन स्थानीय तह क्षयरोगमुक्त पालिका सम्बन्धी कार्यक्रम				८२		८२	३.३

सि.नं.	योजना तथा कार्यक्रम नाम	योजना संचालन स्थान (टोल र वडा)	लक्ष्य/उपलब्धी		बजेट स्रोत (रु.हजारमा)		कुल रकम	SDG Linkage दिगो विकास लक्ष्य सूचकहरु
			ईकाइ	परिमाण	नगरको स्रोत	लागत सहभागीता		
११२	स्वास्थ्य संस्थामा आकस्मिक अवस्थामा औषधी एवं ल्याब ल्याब सामग्री ढुवानी, फर्म फरमेट फोटोकपी,मर्मत सम्भार, ल्याव तथा आवश्यक सामग्री खरिद र ई-टि.बि रजिस्टर अध्यावधिक, विश्व क्षयरोग दिवस सम्बन्धि कार्यक्रम				४५		४५	३
११३	क्षयरोगका जोखिम समुह तथा स्वास्थ्य सेवाको पहुँच कम भएका समुदायमा सकृय क्षयरोग खोज पडताल कार्यक्रम. परिवारको सदस्यहरुको सम्पर्क परिक्षण,समुदायमा क्षयरोगका बिरामीहरुको खोजपडतालका लागी क्षमता अभिवृद्धि तथा परिचालन ।				१२८		१२८	३.३
११४	स्थलगत अनुशिक्षण गरि स्वास्थ्यकर्मीहरुको क्षमता अभिवृद्धि एवं तथ्यांकको गुणस्तर सुनिश्चित, क्षयरोगका कार्यक्रमको अर्ध बार्षिक समिक्षा तथा उपचार नतिजाको कोहर्ट विश्लेषण ।				४५		४५	३.३
११५	मातृ तथा नवशिशु कार्यक्रम अन्तरगत आमा सुरक्षा, गर्भवती उत्प्रेषणा सेवा. न्यानो झोला र निशुल्क गर्भपतन कार्यक्रम ।				१३३६		१३३६	३.१

सि.नं.	योजना तथा कार्यक्रम नाम	योजना संचालन स्थान (टोल र वडा)	लक्ष्य/उपलब्धी		बजेट स्रोत (रु.हजारमा)		कुल रकम	SDG Linkage दिगो विकास लक्ष्य सूचकहरू
			ईकाइ	परिमाण	नगरको स्रोत	लागत सहभागीता		
११६	सि.वि. आई. एम. एन. सि. आई . Onsite कोचिड समता तथा पहुँच कार्यक्रम				२००		२००	३.२
११७	मातृ तथा नवशिशु कार्यक्रम				९००		९००	३.२
११८	पोषण कार्यक्रम				१०४२		१०४२	२.२
११९	परिवार नियोजन किशोर किशोरी तथा प्रजनन् स्वास्थ्य कार्यक्रम				३२८		३२८	३.७
१२०	कोभिड-१९ विरुद्ध खोप अभियान संचालन व्यवस्थापन खर्च - पालिकास्तरिय समिक्षा तथा योजना र पालिका तथा स्वास्थ्य सस्था स्तरिय सुपरिवेक्षण				२२४		२२४	३.३
१२१	पालिका स्तरमा टाईफाईट खोप अभियान संचालन तथा नियमित खोप सुरुवातको साथै नियमित खोप सुदृढिकरण र सरसफाई प्रवर्द्धनको लागि पालिका र वडा खोप समन्वय समिति र सरोकारवालाहरूको अभिमुखिकरण बैठक १ दिन				३५५		३५५	३.२

सि.नं.	योजना तथा कार्यक्रम नाम	योजना संचालन स्थान (टोल र वडा)	लक्ष्य/उपलब्धी		बजेट स्रोत (रु.हजारमा)		कुल रकम	SDG Linkage दिगो विकास लक्ष्य सूचकहरु
			ईकाइ	परिमाण	नगरको स्रोत	लागत सहभागी ता		
१२२	नियमित खोप सुदढिकरण. पुर्णखोपको दिगोपना र सरसफाई प्रवर्द्धन कार्यक्रम निरन्तरताको लागि सुक्ष्मयोजना अद्यावधिक र पालिका समन्वय समितिको अभिमुखिकरण र योजना २ दिने र पूर्णखोप न.पा सुनिश्चिताको लागि स्वास्थ्य कर्मीबाट वडामा घरधुरी सर्वेक्षण, पालिकाबाट वडा भेरिफिकेसन. अनुगमन तथा घोषणा सभा व्यवस्थापन घोषणा बाँकीमा घोषणा तथा घोषणा भएकामा दिगोपना कायम गर्ने					२१५	२१५	३.२
१२३	कोभिड १९ लगायत महामारीजन्य रोगको रोकथाम, नियन्त्रण तथा निगरानीका लागी सरोकारवाला सँग अन्तरक्रिया तथा RRT स्वास्थ्यकर्मी परिचालन					५०	५०	३.३
१२४	हात्तीपाईले रोग विरुद्ध आम औषधी सेवन कार्यक्रम (MDA) कार्यक्रम सञ्चालन					१११०	१११०	३.३
१२५	पशुपक्षी आदिबाट हुने ईन्फुन्जा बर्ड फ्लु, AMR, सिस्टिसर्कोशिस , टक्सोप्लाज्मसिस, आदि विभिन्न सरुवा रोग सम्बन्धी रोकथाम तथा नियन्त्रणका लागी सचेतना कार्यक्रम					२०	२०	३.३

सि.नं.	योजना तथा कार्यक्रम नाम	योजना संचालन स्थान (टोल र वडा)	लक्ष्य/उपलब्धी		बजेट स्रोत (रु.हजारमा)		कुल रकम	SDG Linkage दिगो विकास लक्ष्य सूचकहरु
			ईकाइ	परिमाण	नगरको स्रोत	लागत सहभागी ता		
१२६	विभिन्न सरुवा रोग, नसर्ने रोग , जुनोटिक, मानसिक, स्वास्थ्य सम्बन्धि अन्तरक्रिया कार्यक्रम तथा दिवसहरु (HTN, Diabetes, COPD , cancer day, आत्महत्या रोकथाम दिवस मानसिकस्वास्थ्य दिवस, अल्जाईमर्स , रेबिज दिवस , विश्व औलो दिवस) मनाउने				१२०		१२०	३.४
१२७	आधारभुत तथा आकस्मिक स्वास्थ्य सेवाका लागि औषधीको खरिद				१७००		१७००	३
१२८	उपचारात्मक सेवा अन्तरगतका कार्यक्रमहरु (आधारभुत स्वास्थ्य केन्द्र, स्वास्थ्य चौकी,) आधारभुत अस्पतालको न्यूनतम सेवा मापदण्ड कार्यक्रम संचालन तथा सुदृढिकरण आँखा , नाक, कान, घाँटि तथा मुख स्वास्थ्य सम्बन्धी अभिमुखीकरण तथा विद्यालय स्क्रिनिङ कार्यक्रम कार्यसंचालन निर्देशिकामा उल्लेख भए बमोजिम संचालन गर्ने				५००		५००	३
१२९	विद्यालय स्वास्थ्य शिक्षा/आमा समुह तथा महिला स्वास्थ्य स्वयं सेविकाहरुका लागि सामाजिक व्यवहार परिवर्तन कार्यक्रम				१००		१००	५.६

सि.नं.	योजना तथा कार्यक्रम नाम	योजना संचालन स्थान (टोल र वडा)	लक्ष्य/उपलब्धी		बजेट स्रोत (रु.हजारमा)		कुल रकम	SDG Linkage दिगो विकास लक्ष्य सूचकहरु
			ईकाइ	परिमाण	नगरको स्रोत	लागत सहभागीता		
१३०	स्वास्थ्य सुचना साथै IMU सुदृढिकरण कार्यक्रम				२००		२००	३
१३१	पालिका स्तरमा स्वास्थ्य संस्थाहरुको मासिक बैठक,डाटाभेरिफिकेसन एवं गुणस्तर सुधार साथै चौमासिक एवं वार्षिक समिक्षा				१००		१००	३
१३२	राष्ट्रिय महिला स्वास्थ्य स्वयंसेविका कार्यक्रम (पोशाक प्रोत्साहन, यातायात खर्च, वार्षिक समिक्षा गोष्ठी र दिवस मनाउने खर्च समेत)				७००		७००	३
	जम्मा				२८५००		२८५००	
१.१७	आयुर्वेद प्रबर्द्धन नगरस्तरिय कार्यक्रम							
१३३	अत्यावश्यक आयुर्वेद औषधी खरिद				४००		४००	३.४
१३४	गाँउघर र शहरी क्लिनिक तथा नसर्ने रोग व्यवस्थापन				२००		२००	३.६
१३५	महामारी प्रकोप तथा जोखिम न्यूनिकरणका लागि व्याधीक्षमत्व अभिवृद्धि कार्यक्रम				१००		१००	३.३
१३६	योग शिविर संचालन				१००		१००	३.४
१३७	पंचकर्म र पूर्वकर्म कार्यक्रम				१००		१००	३.४
	जम्मा				९००		९००	
१.१८	आयुर्वेद शसर्त अनुदान				०		०	

सि.नं.	योजना तथा कार्यक्रम नाम	योजना संचालन स्थान (टोल र बडा)	लक्ष्य/उपलब्धी		बजेट स्रोत (रु.हजारमा)		कुल रकम	SDG Linkage दिगो विकास लक्ष्य सूचकहरू
			ईकाइ	परिमाण	नगरको स्रोत	लागत सहभागीता		
१३८	आयुर्वेद औषधालयको चालु तथा कार्यक्रम बजेट				३३००		३३००	३.३ र ४
	शसर्त जम्मा				३३००		३३००	
१.१९	महिला बालबालिका नगरस्तरिय							
१३९	समूह गठन, पुनर्गठन तथा व्यवस्थापन	नगरस्तरीय		१०	१००	०	१००	५.५
१४०	उद्यमशिलता विकास	नगरस्तरीय		१०	३५०	०	३५०	८.३
१४१	महुरी पालन पुनर्ताजगी				१००		१००	८.३
१४२	एकल महिला समुह गठन र सशक्तिकरण				३००		३००	५.१
१४३	अपाङ्गता भएका र एकल महिलाहरूका लागि इलेक्ट्रिक चुल्हो वितरण				३००		३००	७.१
१४४	समुहको आवश्यकता अनुसार बाखा, बंगुर, कुखुरा खोर निर्माण मर्मत	नगर स्तरीय		१०	२००	०	२००	८.३
	जम्मा				१३५०		१३५०	
१.२०	शसर्त महिला बालबालिका तथा जेष्ठ नागरिक मन्त्रालय							
१४५	महिला बालबालिका तथा जेष्ठ नागरिक मन्त्रालयको कार्यक्षेत्र (महिला बालबालिका अपाङ्गता जेष्ठ नागरिक यौनिक तथा लैङ्गिक अल्प सख्यकहरूको तथ्याङ्क सकलन तथा अध्यावधिक गर्ने ।				१००		१००	१७.८
	जम्मा				१००		१००	

सि.नं.	योजना तथा कार्यक्रम नाम	योजना संचालन स्थान (टोल र वडा)	लक्ष्य/उपलब्धी		बजेट स्रोत (रु.हजारमा)		कुल रकम	SDG Linkage दिगो विकास लक्ष्य सूचकहरू
			ईकाइ	परिमाण	नगरको स्रोत	लागत सहभागीता		
१.२१	शर्शति प्रधानमन्त्री रोजगार कार्यक्रम							
१४६	रोजगार सेवा केन्द्रको संचालन खर्च (अनुगमन, संचार, स्टेसनरी, मर्मत, अन्य)	नगरस्तर	पटक	४	२०५		२०५	१.३
१४७	कामका लागी पारिश्रमिक अनुदान (युवा रूप)	नगरस्तर	जना	१	३८४१		३८४१	२.१
१४८	रोजगार सहायकको तलब				३६७		३६७	१.३
१४९	रोजगार सहायकको पोशाक भत्ता		जना	१	१०		१०	१.३
१५०	प्राविधिक सहायकको तलब		जना	१	३६७		३६७	१.३
१५१	प्राविधिक सहायकको पोशाक		जना	१	१०		१०	१.३
१५२	रोजगार संयोजकको तलब		जना	१	४६८		४६८	१.३
१५३	रोजगार संयोजकको पोशाक		जना	१	१०		१०	१.३
१५४	कार्यालय संचालन सम्बन्धी रोजगार सेवा केन्द्रको सुदृढिकरण (कम्प्युटर, फर्निचर, क्यामरा, अन्य विद्युतीय उपकरण)		संख्या	६	२००		२००	१.३
१५५	कामका लागी पारिश्रमिक अनुदान		जना	१	३५२२		३५२२	२.१
	कुल जम्मा				९०००		९०००	
१.२२	सामाजिक विकास वडास्तरिय कार्यक्रम							
१५६	स्वास्थ्य विमा	बेलबारी-१	मि.		५००		५००	३.४

सि.नं.	योजना तथा कार्यक्रम नाम	योजना संचालन स्थान (टोल र वडा)	लक्ष्य/उपलब्धी		बजेट स्रोत (रु.हजारमा)		कुल रकम	SDG Linkage दिगो विकास सूचकहरू
			ईकाइ	परिमाण	नगरको स्रोत	लागत सहभागी ता		
१५७	खेलकुद विकास	बेलवारी-१	मि.		१५०		१५०	३.५
१५८	ज्येष्ठ नागरिक चिया नास्ता	बेलवारी-१	मि.		७०		७०	१०.२
१५९	विद्यालय सहयोग	बेलवारी-१	मि.		१२०		१२०	४.१
१६०	टोल विकास सहयोग	बेलवारी-१	मि.		१२०		१२०	१०.२
१६१	आर्थिक तथा सामाजिक रूपमा विपन्न वर्गलाई आकस्मिक तथा अन्य विविध सहयोग	बेलवारी-१	मि.		३००		३००	१.३
	कुल जम्मा				१२६०		१२६०	
१६२	विपन्न परिवार स्वास्थ्य बिमा	बेलवारी २			५००		५००	३.४
१६३	युवा तथा खेलकुद	बेलवारी २			२००		२००	३.५
१६४	विपन्न तथा दलित विद्यार्थिलाई उच्च शिक्षा अध्ययनकोलागी आर्थिक सहयोग	बेलवारी २			१००		१००	४.३
१६५	गर्भवती पोषण कार्यक्रम	बेलवारी २			१५०		१५०	३.२
१६६	जेष्ठ नागरीक स्वास्थ्य परिक्षण र उपचार	बेलवारी २			१५०		१५०	१०.२
१६७	महिला विरुद्ध हिंसा कानुनी साक्षरता नेतृत्व विकास	बेलवारी २			१५०		१५०	५.२
१६८	आर्थिक तथा सामाजिक रूपमा विपन्न वर्गलाई आकस्मिक तथा अन्य विविध सहयोग	बेलवारी २			२००		२००	१.३
	कुल जम्मा				१४५०		१४५०	
१६९	स्वास्थ्य बिमा साझेदारी	बेलवारी-३			५००		५००	३.४
१७०	जेष्ठ नागरिक खाजा खर्च	बेलवारी-३			७०		७०	१०.२

सि.नं.	योजना तथा कार्यक्रम नाम	योजना संचालन स्थान (टोल र वडा)	लक्ष्य/उपलब्धी		बजेट स्रोत (रु.हजारमा)		कुल रकम	SDG Linkage दिगो विकास लक्ष्य सूचकहरु
			ईकाइ	परिमाण	नगरको स्रोत	लागत सहभागी ता		
१७१	आर्थिक तथा सामाजिक रुपमा विपन्न वर्गलाई आकस्मिक तथा अन्य विविध सहयोग	बेलबारी-३			१५०		१५०	१.३
१७२	सडकबत्ती जडान तथा मर्मत	बेलबारी-३			५००		५००	११.२
१७३	युवा तथा खेलकुद	बेलबारी-३			१००		१००	३.५
१७४	श्री आधारभुत विद्यालयका १ देखि ३ सम्मका छात्र छात्रालाई पोशाक वितरण	बेलबारी-३			१५०		१५०	४.१
१७५	महिलाका लागि उदघोषण क्षमता विकास कार्यक्रम	बेलबारी-३			६०		६०	५.५
१७६	दोधरे महाराजथान अधुरो भवन निर्माण	बेलबारी ३			१००		१००	११.३
१७७	किशोरी आत्मरक्षा तालिम	बेलबारी ३			७०		७०	५.५
१७८	टोल विकास संस्था व्यवस्थापन	बेलबारी ३			१५०		१५०	१०.२
१७९	वडाभित्रका गतिविधि वृत्तचित्र निर्माण	बेलबारी ३			१००		१००	१२.६
	कुल जम्मा				१९५०		१९५०	
१८०	खेलकुद	बेलबारी ४			१३०		१३०	३.५
१८१	श्रीजंगा आधारभुत विद्यालय गेट निर्माण	बेलबारी ४			१००		१००	४.१
१८२	स्वास्थ्य बिमा कार्यक्रम विपन्न परिवार	बेलबारी ४			५००		५००	३.४
१८३	सम्मान कार्यक्रम वडामा उदाहरणीय कार्य गर्नेहरुलाई	बेलबारी ४			१००		१००	१०.२
१८४	वडाभित्रका गतिविधि वृत्तचित्र निर्माण	बेलबारी ४			१००		१००	१२.६

सि.नं.	योजना तथा कार्यक्रम नाम	योजना संचालन स्थान (टोल र वडा)	लक्ष्य/उपलब्धी		बजेट स्रोत (रु.हजारमा)		कुल रकम	SDG Linkage दिगो विकास लक्ष्य सूचकहरु
			ईकाइ	परिमाण	नगरको स्रोत	लागत सहभागीता		
	कुल जम्मा				९३०		९३०	
१८५	विपन्न वर्ग स्वास्थ्य बिमा कार्यक्रम	बेलबारी ५			५००		५००	३.४
१८६	जेष्ठ नागरिक धार्मिक दर्शन तथा भ्रमण कार्यक्रम	बेलबारी ५			५०		५०	१०.२
१८७	दलित किशोर किशोरीको नेतृत्व तथा क्षमता विकास	बेलबारी ५			१००		१००	१०.२
१८८	आर्थिक तथा सामाजिक रुपमा विपन्न वर्गलाई आकस्मिक तथा अन्य विविध सहयोग	बेलबारी ५			२००		२००	१.३
१८९	मन्दिरमा बाघ सामाग्री वितरण	बेलबारी ५			१००		१००	१०.२
	कुल जम्मा				९५०		९५०	
१९०	विपन्न परिवारलाई स्वास्थ्य बिमा कार्यक्रम	बेलबारी ६			५००		५००	३.४
१९१	वडा भित्रको विकास गतिविधी डकुमेन्ट्री तयार गर्ने	बेलबारी ६			१००		१००	१२.६
१९२	टोल विकास उज्यालो कार्यक्रम	बेलबारी ६			१२५		१२५	११.२
१९३	आर्थिक तथा सामाजिक रुपमा विपन्न वर्गलाई आकस्मिक तथा अन्य विविध सहयोग	बेलबारी ६			२००		२००	१.३
	कुल जम्मा				९२५		९२५	
१९४	स्वास्थ्य बिमा	बेलबारी-७	मि.		५००		५००	३.३
१९५	रामजानकी आ.वि.शैक्षिक सामाग्री र मर्मत	बेलबारी-७	मि.		१५०		१५०	४.१
१९६	देवकोटा आ.वि. शैक्षिक सामाग्री र मर्मत	बेलबारी-७	मि.		१००		१००	४.१

सि.नं.	योजना तथा कार्यक्रम नाम	योजना संचालन स्थान (टोल र वडा)	लक्ष्य/उपलब्धी		बजेट स्रोत (रु.हजारमा)		कुल रकम	SDG Linkage दिगो विकास लक्ष्य सूचकहरु
			ईकाइ	परिमाण	नगरको स्रोत	लागत सहभागी ता		
१९७	खेलकूद कार्यक्रम	बेलबारी-७	मि.		५०		५०	३.५
१९८	आर्थिक तथा सामाजिक रूपमा विपन्न वर्गलाई आकस्मिक तथा अन्य विविध सहयोग	बेलबारी-७	मि.		१५०		१५०	१.३
१९९	किसान आ.वि. शैक्षिक सामग्री र मर्मत	बेलबारी-७			१००		१००	४.१
२००	सुचनापाटी व्यवस्थापन कार्यक्रम	बेलबारी-७			१००		१००	१२.६
२०१	दलित क्षमता विकास कार्यक्रम	बेलबारी-७			१००		१००	१०.३
२०२	मुस्लिम मदर्स कार्यक्रमालय व्यवस्थापन	बेलबारी-७			५०		५०	१०.३
२०३	नवदुर्गा मन्दिर व्यवस्थापन	बेलबारी-७			५०		५०	११.४
२०४	वाहुनी बजार मञ्च व्यवस्थापन	बेलबारी-७			१००		१००	११.३
२०५	वाहुनी प्राथमिक स्वास्थ्य केन्द्रको गुणस्तर सुधार कार्यक्रम	बेलबारी-७			१५०		१५०	३.२ र ४
	कुल जम्मा				१६००		१६००	
२०६	विपन्न, दलित, गरीब, लक्षित वर्ग स्वास्थ्य बिमा कार्यक्रम	बेलबारी-८			५००		५००	३.४
२०७	युवा तथा खेलकूद	बेलबारी-८			१७०		१७०	३.५
२०८	जेष्ठ नागरिक	बेलबारी-८			५०		५०	१०.२
२०९	सामुदायिक विद्यालयका विद्यार्थीलाई शैक्षिक भौतिक सामग्री सहयोग	बेलबारी-८			१००		१००	४.१

सि.नं.	योजना तथा कार्यक्रम नाम	योजना संचालन स्थान (टोल र वडा)	लक्ष्य/उपलब्धी		बजेट स्रोत (रु.हजारमा)		कुल रकम	SDG Linkage दिगो विकास सूचकहरू
			ईकाइ	परिमाण	नगरको स्रोत	लागत सहभागी ता		
२१०	आर्थिक तथा सामाजिक रूपमा विपन्न वर्गलाई आकस्मिक तथा अन्य विविध सहयोग	बेलबारी-८			२५०		२५०	१.३
२११	भजन कर्तन टोली सामग्री सहयोग	बेलबारी-८			५०		५०	११.४
	कुल जम्मा				११२०		११२०	
२१२	विपन्न परिवार स्वास्थ्य बिमा कार्यक्रम	बेलबारी ९			५००		५००	३.४
२१३	उज्यालो टोल सडक बत्ति कार्यक्रम	बेलबारी ९	पटक	१	१८०		१८०	११.२
२१४	बडागत विकास गतिविधि डकुमेन्ट्री निर्माण	बेलबारी ९	पटक	१	१००		१००	१२.६
२१५	आर्थिक तथा सामाजिक रूपमा विपन्न वर्गलाई आकस्मिक तथा अन्य विविध सहयोग	बेलबारी ९			१५०		१५०	१.३
२१६	जेष्ठ नागरिक कार्यक्रम	बेलबारी ९	पटक	१	१००		१००	१०.२
२१७	विद्यालय सहयोग कार्यक्रम	बेलबारी ९			२००		२००	४.१
२१८	खेलकुद तथा खेल सहयोग कार्यक्रम	बेलबारी ९			१००		१००	३.५
२१९	धार्मिक संघ संस्था सहयोग कार्यक्रम	बेलबारी ९			१००		१००	११.४
२२०	मठ मन्दिर /विश्रामस्थल निर्माण	बेलबारी ९			२५०		२५०	११.४
	कुल जम्मा				१६८०		१६८०	
२२१	विपन्न परिवार स्वास्थ्य बिमा सहयोग कार्यक्रम	बेलबारी १०	परिवार	१४२	५००		५००	३.४
२२२	खेलकुद विकास	बेलबारी १०	पटक	१	१००		१००	३.५

सि.नं.	योजना तथा कार्यक्रम नाम	योजना संचालन स्थान (टोल र वडा)	लक्ष्य/उपलब्धी		बजेट स्रोत (रु.हजारमा)		कुल रकम	SDG Linkage दिगो विकास लक्ष्य सूचकहरु
			ईकाइ	परिमाण	नगरको स्रोत	लागत सहभागी ता		
२२३	ज्येष्ठ नागरिक सम्मान कार्यक्रम	बेलबारी १०	जना	२२	६०		६०	१०.२
२२४	आर्थिक तथा सामाजिक रूपमा विपन्न वर्गलाई आकस्मिक तथा अन्य विविध सहयोग	बेलबारी १०			१००		१००	१.३
	कुल जम्मा				७६०		७६०	
२२५	विपन्न परिवार स्वास्थ्य विमा कार्यक्रम	बेलबारी-११			५००		५००	३.४
२२६	खेलकुद कार्यक्रम	बेलबारी-११	गोटा	२	१००		१००	३.५
२२७	आर्थिक तथा सामाजिक रूपमा विपन्न वर्गलाई आकस्मिक तथा अन्य विविध सहयोग	बेलबारी-११			७०		७०	१.३
२२८	वडाको वृत्तचित्र निर्माण	बेलबारी-११			१००		१००	१२.६
	जम्मा				७७०		७७०	
	वडाको कुल जम्मा				१३३९५		१३३९५	
१.२३	सामाजिक बाह्य							
२२९	सामाजिक सुरक्षा	नगर स्तर			२७००००		२७००००	१.३
२३०	गरिव घर परिवार पहिचान तथा परिचयपत्र वितरण कार्यक्रम				३५००		३५००	१.३
२३१	गरिव घरपरिवार पहिचान तथा परिचयपत्र वितरण कार्यक्रम ट्याबलेट खरिद				७००		७००	१.३
	कुल जम्मा				२७४२००		२७४२००	
	सामाजिक विकास नगरस्तरीय कार्यक्रम				८२०००		८२०००	

सि.नं.	योजना तथा कार्यक्रम नाम	योजना संचालन स्थान (टोल र वडा)	लक्ष्य/उपलब्धी		बजेट स्रोत (रु.हजारमा)		कुल रकम	SDG Linkage दिगो विकास लक्ष्य सूचकहरु
			ईकाइ	परिमाण	नगरको स्रोत	लागत सहभागीता		
	सामाजिक विकास शर्सत कार्यक्रम				५३०९००		५३०९००	
	सामाजिक विकास वडास्तरीय कार्यक्रम				१३३९५		१३३९५	
	सामाजिक विकास कुल जम्मा				६२६२९५		६२६२९५	

२.९.२ आर्थिक विकास समिति

आ.व.२०७८।०७९ को वार्षिक बजेट तथा कार्यक्रम

सि.नं.	योजना तथा कार्यक्रमको नाम	योजना संचालन स्थान (टोल र वडा)	लक्ष्य/उपलब्धी		बजेट स्रोत (रु.हजारमा)		कुल रकम	SDG Linkage दिगो विकास लक्ष्य सूचकहरु
			ईकाइ	परिमाण	नगरको स्रोत	लागत सहभागीता		
कार्यक्रम खर्च								
२. आर्थिक विकास								
२.१	आर्थिक विकास नगर स्तरीय कार्यक्रम							
२३२	गरीवसँग नगरपालिका कार्यक्रम	नगरस्तर			१९२५०		१९२५०	८.३
२३३	सामुहिक युवा उधमशिलता स्वरोजगार कार्यक्रम	नगरस्तर			१००००		१००००	८.३
२३४	भेटेनरी तालिम तथा औषधी औजार सहयोग				५००		५००	२.३
२३५	कोल्ड स्टोर निर्माण सहयोग				१०००		१०००	८.२

सि.नं.	योजना तथा कार्यक्रमको नाम	योजना संचालन स्थान (टोल र वडा)	लक्ष्य/उपलब्धी		बजेट स्रोत (रु.हजारमा)		कुल रकम	SDG Linkage दिगो विकास लक्ष्य सूचकहरु
			ईकाइ	परिमाण	नगरको स्रोत	लागत सहभागीता		
	जम्मा				३०७५०		३०७५०	
२.१.१	बेलबारी एग्रीकल्चर लाईभ स्टक एण्ड फुड सेक्युरोटी विशेष अनुदान							
२३६	गाई भैसी पालन कार्यक्रम				३०००		३०००	२.३
२३७	उन्नत जातको बाख्रापालन कार्यक्रम				४४००		४४००	२.३
२३८	कृषि मेसिन औजार अनुदान कार्यक्रम				५०००		५०००	२.३
२३९	व्यवसायिक फलफुल खेती प्रवर्द्धन कार्यक्रम				१५००		१५००	२.३
२४०	साना सिचाई तथा कृषि पहुँच मार्ग Feeder Road				३०००		३०००	२.३
२४१	दुग्ध संकलन प्रसोधन र व्यवसायीकरण				३०००		३०००	२.३
२४२	तरकारी बीउबिजन अनुदान सहयोग				४००		४००	२.३
	जम्मा				२०३००		२०३००	
२.२	पशु विकास नगरस्तरिय कार्यक्रम							
२४३	पशुपक्षी उपचार	नगरस्तरिय	संख्या	१५००	४००		४००	२.३
२४४	पशुपक्षी रोग नियन्त्रण खोप				२५०		२५०	२.३

सि.नं.	योजना तथा कार्यक्रमको नाम	योजना संचालन स्थान (टोल र वडा)	लक्ष्य/उपलब्धी		बजेट स्रोत (रु.हजारमा)		कुल रकम	SDG Linkage दिगो विकास लक्ष्य सूचकहरु
			इकाइ	परिमाण	नगरको स्रोत	लागत सहभागीता		
२४५	प्रयोगशाला (रोग निदान) सेवा	नगरस्तरिय	संख्या	१०००	७५		७५	२.३
२४६	इन्धन				९०		९०	२.३
२४७	कृत्रिम गर्भाधान सेवा	नगरस्तरिय	पटक	१	८०		८०	२.३
२४८	हिउदे घाँसको बिउ ७५% अनुदान	नगरस्तरिय	हेक्टर	२२	१५०		१५०	२.३
२४९	बर्षे घाँसको बिउ ७५% अनुदान	नगरस्तरिय	हेक्टर	११	१५०		१५०	२.३
२५०	माछा उपचार सेवा	नगरस्तरिय	पटक	३	९०		९०	२.३
२५१	एरिएटर(अक्सिजन फिक्स मेसिन)७५% अनुदान	नगरस्तरिय	संख्या	२			०	२.३
२५२	सेवा केन्द्र संचालन	नगरस्तरिय			६६		६६	२.३
२५३	ग्रामीण कुखुरा ह्याचरी स्थापना	नगरस्तरिय			६००		६००	२.३
२५४	सामुदायिक कुकुर व्यवस्थापन	नगरस्तरिय	पटक	३	१५०		१५०	११.३
२५५	कार्यक्रम संचालनको लागि संचार खर्च	नगरस्तरिय	पटक	३	२४		२४	२.४
२५६	मर्मत सम्भार	नगरस्तरिय	पटक	३	५०		५०	२.४
२५७	विभिन्न बैठक संचालन खर्च	नगरस्तरिय	पटक	३	६०		६०	२.४

सि.नं.	योजना तथा कार्यक्रमको नाम	योजना संचालन स्थान (टोल र वडा)	लक्ष्य/उपलब्धी		बजेट स्रोत (रु.हजारमा)		कुल रकम	SDG Linkage दिगो विकास लक्ष्य सूचकहरू
			ईकाइ	परिमाण	नगरको स्रोत	लागत सहभागीता		
२५८	पशुपन्क्षी सम्बन्धि नियमन अनुगमन /प्रतिवेदन	नगरस्तरिय	पटक	१ २	६०		६०	२.४
२५९	प्रयोगशाला कोठा स्तरोन्नती (बाहुनी)	नगरस्तरिय	पटक	२	३००		३००	२.४
२६०	व्यवसायिक कृषक क्षमता अभिवृद्धि कार्यक्रम	नगरस्तरिय	संख्या	२ ०	१००		१००	२.४
२६१	विविध खर्च	नगरस्तरिय	पटक	१ २	६०		६०	२.४
२६२	परजिवी नियन्त्रण	नगरस्तरिय	पटक	१	५०		५०	२.४
	जम्मा				२८०५	०	२८०५	
२.३	पुश विकास शर्सत							
२६३	बंगुरको साना व्यवसायिक पकेट कार्यक्रम क्रमागत				६००		६००	२.४
२६४	इपोडिमियोलोजिकल रिपोर्टिङ्ग				६		६	२.४
२६५	कृतिम गर्भाधान सेवा				३९४		३९४	२.४
	जम्मा				१०००		१०००	
२.४	कृषि विकास नगर स्तरिय कार्यक्रम							
२६६	माटो उपचार शिविर कृषि चुना वितरण	सबै वडा			१८०		१८०	२.४
२६७	च्याउको स्पन वितरण ५० प्रतिशत अनुदानमा	सबै वडा	प्याकेट	०००५	२५०		२५०	२.४

सि.नं.	योजना तथा कार्यक्रमको नाम	योजना संचालन स्थान (टोल र वडा)	लक्ष्य/उपलब्धी		बजेट स्रोत (रु.हजारमा)		कुल रकम	SDG Linkage दिगो विकास लक्ष्य सूचकहरू
			ईकाइ	परिमाण	नगरको स्रोत	लागत सहभागीता		
२६८	आकस्मिक बाली संरक्षण कार्यक्रम	सबै वडा			२००		२००	२.४
२६९	माहुरी घर सहयोग ५० प्रतिशत अनुदानमा	सबै वडा	घर	०	३००		३००	२.४
२७०	कृषि सामाग्री ढुवानि	सबै वडा			४०		४०	२.४
२७१	वाली उपचार शिविर संचालन	सबै वडा			२७५		२७५	२.४
२७२	मागका अधारमा समूदायस्तरमा घुम्ति तालीम संचालन	सबै वडा			२६५		२७५	२.४
२७३	रासायनिक विषादी नियन्त्रण सम्बन्धी चेतनामुलक सामाग्री व्यवस्थापन	सबै वडा			१५०		१५०	२.४
२७४	कार्यालय संचालन तथा इन्धन	सबै वडा			६०		६०	२.४
	जम्मा				१७३०		१७३०	
२.५	कृषि विकास शर्सत							
२७५	मध्यम प्रविधियुक्त बहुउद्देशिय फलफूल नर्सरी स्थापना कार्यक्रम	नगरस्तर	संख्या		८००	०	८००	२.४
२७६	कृषि तथा पशु सेवाका एक गाउँ एक प्राविधिकहरूको तलब भत्ता	नगरस्तर	संख्या	१	१८७	०	१८७	२.४
२७७	किसान सूचिकरण कार्यक्रम		पटक	१	३१३	०	३१३	२.४

सि.नं.	योजना तथा कार्यक्रमको नाम	योजना संचालन स्थान (टोल र वडा)	लक्ष्य/उपलब्धी		बजेट स्रोत (रु.हजारमा)		कुल रकम	SDG Linkage दिगो विकास लक्ष्य सूचकहरु
			इकाइ	परिमाण	नगरको स्रोत	लागत सहभागीता		
२७८	कृषि, पशुपन्छी तथा मत्स्य तथ्यांक अध्यावधिक कार्यक्रम	नगरस्तर	पटक	१	१००	०	१००	२.४
२७९	अ.व. २०७७।०७८ मा स्थापना भएका कृषि तर्फका साना व्यवसायिक कृषि उत्पादन केन्द्र (पकेट) विकास कार्यक्रम	नगरस्तर	संख्या	२	१२००	०	१२००	२.४
२८०	मकै बालीको साना व्यवसायिक कृषि उत्पादन केन्द्र (पकेट) विकास कार्यक्रम संचालन	नगरस्तर	संख्या	१	१२००	०	१२००	२.४
	जम्मा कृषि विकास शर्सित				३६००		३६००	
२.६	उद्योग सहकारी प्रबर्द्धन नगर स्तरिय कार्यक्रम						६५०	
२८१	स्थानीय तहमा रहेका उद्योगहरुको अनलाईन सुचिकरण अभिलेख व्यवस्थापन	नगरस्तर			१५०		१५०	९.३
२८२	सहकारीहरुलाई कोपोमिसमा आवद्ध गराउन तालिम	नगरस्तर			३००		३००	८.६

सि.नं.	योजना तथा कार्यक्रमको नाम	योजना संचालन स्थान (टोल र वडा)	लक्ष्य/उपलब्धी		बजेट स्रोत (रु.हजारमा)		कुल रकम	SDG Linkage दिगो विकास लक्ष्य सूचकहरु
			ईकाइ	परिमाण	नगरको स्रोत	लागत सहभागीता		
२८३	खाद्य उद्यमीहरुलाई खाद्य स्वच्छता सम्बन्धी तालिम ISO अभिमुखिकरण	नगरस्तर			२००		२००	९.२
	जम्मा				६५०		६५०	
२.७	नगरस्तरिय लघु उद्यम विकास कार्यक्रम							
२८४	गरिबी निवारणका लागि लघु उद्यम विकास – नयाँ लघु उद्यमी सिर्जना गर्ने	नगरस्तर			१५००		१५००	८.३
	जम्मा				१५००		१५००	
२.८	शसर्त लघु उद्यम विकास कार्यक्रम							
२८५	बजार प्रतिस्पर्धा बृद्धि गर्नका लागि कम्तिमा ५ जनाको समुहमा प्रविधि हस्तान्तरण	नगरस्तर			१४०		१४०	८.३
२८६	गरिबी निवारणका लागि लघु उद्यम विकास- आवश्यकता पहिचानका आधारमा पुनर्ताजकी र एडभान्स सीप विकास तालिम कार्यक्रम	नगरस्तर			७००		७००	८.३

सि.नं.	योजना तथा कार्यक्रमको नाम	योजना संचालन स्थान (टोल र वडा)	लक्ष्य/उपलब्धी		बजेट स्रोत (रु.हजारमा)		कुल रकम	SDG Linkage दिगो विकास लक्ष्य सूचकहरू
			ईकाइ	परिमाण	नगरको स्रोत	लागत सहभागीता		
२८७	गरिबी निवारणका लागि लघु उद्यम विकास – नयाँ लघु उद्यमी सिर्जना गर्ने	नगरस्तर			२१६०		२१६०	८.३
	जम्मा				३०००		३०००	
२.९	आर्थिक विकास योजना वडास्तरिय							
२८८	एकवडा एक कार्यक्रम (पशुपालन)	बेलवारी-१			५००		५००	२.३
२८९	फलफुल तथा अन्य विरुवा वितरण	बेलवारी-१			२६०		२६०	२.३
२९०	भूमिगत सिचाइ बोरिङ	बेलवारी-१			२००		२००	२.३
२९१	आयमूलक तथा सिपमूलक तालिम ढाका र पेटानी	बेलवारी-१			३००		३००	२.३
	जम्मा				१२६०		१२६०	
२९२	एक वडा एक उत्पादन पशुपालन बाख्रा बंगुर	बेलवारी २			६००		६००	२.३
२९३	सीप विकास (धिमाल जातीको परम्परागत पोशाक उत्पादन मेसिन खरिद	बेलवारी २			१००		१००	८.३
२९४	क्षमता विकास तालिम (बाख्रा तथा अन्य पशुपालन समुहहरूलाई)	बेलवारी २			१५०		१५०	८.३
	जम्मा				८५०		८५०	

सि.नं.	योजना तथा कार्यक्रमको नाम	योजना संचालन स्थान (टोल र वडा)	लक्ष्य/उपलब्धी		बजेट स्रोत (रु.हजारमा)		कुल रकम	SDG Linkage दिगो विकास लक्ष्य सूचकहरू
			ईकाइ	परिमाण	नगरको स्रोत	लागत सहभागीता		
२९५	एक वडा एक उत्पादन(फलफुल तथा तरकारी खेती)	बेलबारी-३			५००		५००	२.३
२९६	प्रथम धिमाल जाती होमस्टे प्रोत्साहन कार्यक्रम	बेलबारी ३			१५०		१५०	८.३
२९७	पशुपंक्षी पालन क्षमता विकास कार्यक्रम	बेलबारी ३			१००		१००	८.३
	कुल जम्मा				७५०		७५०	०
२९८	एक वडा एक उत्पादन कार्यक्रम मकै खेती	बेलबारी ५			५००		५००	२.३
२९९	युवा लक्षित कार्यक्रम	बेलबारी ५			२३०		२३०	८.३
३००	महिला लक्षित कार्यक्रम सिलाई	बेलबारी ५			२००		२००	८.३
	जम्मा				९३०		९३०	
३०१	एक वार्ड एक उत्पादन मकै बिउ वितरण व्यवस्थापन	बेलबारी ५			५००		५००	२.३
३०२	महिला कृष्टल बनाउने तालीम	बेलबारी ५			१००		१००	८.३
३०३	किशोर किशोरी बेसीक कम्प्युटर तालीम	बेलबारी ५			१००		१००	८.३
३०४	साठीबिघा पैनी मर्मत (साठी बिघा चौक दक्षिण)	बेलबारी ५			३००		३००	२.४

सि.नं.	योजना तथा कार्यक्रमको नाम	योजना संचालन स्थान (टोल र वडा)	लक्ष्य/उपलब्धी		बजेट स्रोत (रु.हजारमा)		कुल रकम	SDG Linkage दिगो विकास लक्ष्य सूचकहरु
			ईकाइ	परिमाण	नगरको स्रोत	लागत सहभागीता		
३०५	मिलिजुली टोल किसानकालागी बजार पहुँच विस्तार	बेलबारी ५			५०		५०	२.३
३०६	अचरा खडगी बुढा भर्ने तालिम	बेलबारी ५			१००		१००	८.३
	कुल जम्मा				११५०		११५०	
३०७	एक वडा उत्पादन मकै खेती अनुदान	बेलबारी ६			५००		५००	२.३
३०८	विपन्न महिला वर्गलाई लोकल बंगुरको पाठी खरिद अनुदान	बेलबारी ६			३००		३००	२.३
	कुल जम्मा				८००		८००	
३०९	एक वडा एक उत्पादन पशुपालन कार्यक्रम दुग्ध	बेलबारी-७	मि.		५००		५००	२.३
३१०	महिला उद्यमशिलतामा	बेलबारी-७	मि.		२००		२००	८.३
३११	आदिवासि जनजाति ब्यवसाय संचालन सामाग्री हस्तान्तरण	बेलबारी-७			१००		१००	८.२
	कुल जम्मा				८००		८००	
३१२	एक वडा एक उत्पादन आँप बिरुवा खरिद	बेलबारी-८	मि		५००		५००	२.३
३१३	महिला लक्षित कार्यक्रम सिलाई मेसिन खरिद	बेलबारी-८			३००		३००	८.३
३१४	युवा लक्षित कार्यक्रम कम्प्युटर तालिम	बेलबारी-८			२००		२००	८.३

सि.नं.	योजना तथा कार्यक्रमको नाम	योजना संचालन स्थान (टोल र वडा)	लक्ष्य/उपलब्धी		बजेट स्रोत (रु.हजारमा)		कुल रकम	SDG Linkage दिगो विकास लक्ष्य सूचकहरू
			ईकाइ	परिमाण	नगरको स्रोत	लागत सहभागीता		
३१५	मन्टेश्वरी तालिम	बेलवारी-८			१००		१००	८.३
३१६	उन्नत जातको बीउ गोरु/राँगा/बोका	बेलवारी-८			२२०		२२०	२.४
	कुल जम्मा				१३२०		१३२०	
३१७	एक वडा एक उत्पादन कार्यक्रम धान खेती	बेलवारी ९			५००		५००	२.३
३१८	विपन्न तथा दलित वर्गलाई सिलाई मेशिन वितरण कार्यक्रम	बेलवारी ९			२००		२००	८.३
३१९	युवा वर्ग मागका आधारमा साझेदारी आयमुलक कार्यक्रम	बेलवारी ९			१००		१००	८.३
३२०	उन्नत जातको नक्ष सुधार बोका, गोरु, राँगा, बंगुर	बेलवारी ९			२००		२००	२.३
३२१	झोला बनाउने तालिम	बेलवारी ९			१५०		१५०	८.३
३२२	कृषि सिचाई	बेलवारी ९			१००		१००	२.४
३२३	धैती बाँध निर्माण	बेलवारी ९			२५०		२५०	२.४
	जम्मा				१५००		१५००	
३२४	फलफुल बिरुवा खरिद तथा वितरण कागती	बेलवारी १०	पटक	१	५००		५००	२.३
३२५	महिलाहरूको लागि क्रिष्टलको माला बनाउने तालिम	बेलवारी १०			१००		१००	८.३

सि.नं.	योजना तथा कार्यक्रमको नाम	योजना संचालन स्थान (टोल र वडा)	लक्ष्य/उपलब्धी		बजेट स्रोत (रु.हजारमा)		कुल रकम	SDG Linkage दिगो विकास लक्ष्य सूचकहरू
			ईकाइ	परिमाण	नगरको स्रोत	लागत सहभागीता		
३२६	आदिवासी जनजाती इलेक्ट्रोनिकस तालिम	बेलबारी १०			१००		१००	८.३
३२७	दलित तथा पिछडा वर्ग उत्थान सिलाई मेशिन	बेलबारी १०			६०		६०	८.३
	जम्मा				७६०		७६०	
३२८	एक वडा एक उत्पादन अन्तर्गत बाँगर पालन पाठापाठी वितरण	बेलबारी ११	घर धुरी	५०	५००		५००	२.३
३२९	फलफुल बिरुवा वितरण	बेलबारी ११	"	२००	२७०		२७०	२.३
	जम्मा				७७०		७७०	
	वडास्तरीय कुल जम्मा				१०८९०		१०८९०	
	आर्थिक विकास नगरस्तरीय				५७७३५		५७७३५	
	आर्थिक विकास शसत				७८००		७८००	
	आर्थिक विकास वडास्तरीय				१०८९०		१०८९०	
	आर्थिक विकास कुल जम्मा				७६४२५		७६४२५	

२.९.३ वातावरण तथा विपद व्यवस्थापन समिति
आ.व. २०७८/०७९ को वार्षिक बजेट तथा कार्यक्रम

सि.नं.	योजना कार्यक्रमहरुको विवरण	योजना संचालन स्थान (टोल र बडा)	लक्ष्य उपलब्धी		बजेट श्रोत (अनुमानित लागत रु हजारमा)		जम्मा रकम	दिगो SDG Linkage विकास लक्ष्य सूचकहरु
			ईकाइ	परिमाण	आन्तरिक श्रोत (न.पा.)	लागत सहभागिता		
कार्यक्रम खर्च								
३. वातावरण तथा विपद व्यवस्थापन								
३.१	वातावरण तथा विपद व्यवस्थापन नगरस्तर							
३३०	सिमसार प्रबर्द्धन	नगरस्तर			१०००		१०००	६.६
३३१	हरियाली प्रबर्द्धन	नगरस्तर			१०००		१०००	११.६
३३२	फोहोरमैला व्यवस्थापन	नगरस्तर			५०००		५०००	१२.५
३३३	विपद व्यवस्थापन				५०००		५०००	१३.१
	जम्मा				१२०००		१२०००	
३.२	उर्जा शसर्त							
३३४	एकिकृत फोहोरमैला व्यवस्थापन तथा प्लान्ट निर्माण कार्य				१००००		१००००	१२.५
३३५	राष्ट्रिय ग्रामीण तथा नवीकरणीय उर्जा कार्यक्रम				८००		८००	७.१
	जम्मा				१०८००		१०८००	
३.३	वातावरण तथा विपद व्यवस्थापन बडास्तर							
३३६	खानेपानी सरसफाई तथा वृक्षारोपण कार्यक्रम	बडा नं. ९			१२०		१२०	६.२

सि.नं.	योजना कार्यक्रमहरुको विवरण	योजना संचालन स्थान (टोल र वडा)	लक्ष्य उपलब्धी		बजेट श्रोत (अनुमानित लागत रु हजारमा)		जम्मा रकम	SDG Linkage दिगो विकास लक्ष्य सूचकहरु
			ईकाइ	परिमाण	आन्तरिक श्रोत (न.पा.)	लागत सहभागिता		
	जम्मा				१२०		१२०	
	वडा कुल जम्मा				१२०		१२०	
	वातावरण तथा विपद् ब्यवस्थापन नगरस्तरिय				१२०००		१२०००	
	वातावरण तथा विपद् ब्यवस्थापन शर्सत				१०५००		१०५००	
	वातावरण तथा विपद् व्यवस्थापन वडास्तरिय				१२०		१२०	
	वातावरण तथा बिपद् व्यवस्थापन कुल				२२९२०		२२९२०	

२.९.४ भौतिक पूर्वाधार विकास समिति

आ.व. २०७८।०७९ को वार्षिक बजेट तथा कार्यक्रम

सि.नं.	योजना तथा कार्यक्रम नाम	योजना संचालन स्थान (टोल र बडा)	लक्ष्य/उप लब्धी		बजेट स्रोत (रु.हजारमा)		कुल रकम	SDG Linkage दिगो विकास लक्ष्य सूचकहरु
			ईकाइ	परिमाण	नगरको स्रोत	लागत सहभा गीता		
४. भौतिक पूर्वाधार विकास								
४.१	भौतिक पूर्वाधार नगरस्तरिय कार्यक्रम							
३३७	समपूरक कोष सडक बोर्ड, अपाङ्गता रोकथाम परियोजना समेत, नेपाल कृषि केन्द्र	नगरस्तर			१८१६१		१८१६१	९.१
३३८	नदि नियन्त्रण	नगरस्तर			२५००		२५००	९.१
३३९	सिचाई कुलो पैनी निर्माण मटर तथा अन्य सामग्री	नगरस्तर			३०००		३०००	९.४
३४०	ह्यूम पाईप	नगरस्तर			१०००		१०००	९.४
३४१	खेलकुद पूर्वाधार विकास	नगरस्तर			२०००		२०००	९.४
३४२	गुम्बा विकास	नगरस्तर		५	१५००		१५००	११.४
३४३	खानेपानी सरसफाई	नगरस्तर			१५००		१५००	६.२
३४४	विद्यालय पूर्वधार	नगरस्तर			२०००		२०००	४.१
३४५	सार्वजनिक सौचालय निर्माण	नगरस्तर			१०००		१०००	६.२
३४६	हाट बजार व्यवस्थापन	नगरस्तर			१५००		१५००	११.३
३४७	पूँजीगत साना योजना	नगरस्तर			३०००		३०००	९.४
३४८	वडा कार्यालय घेरावारा	नगरस्तर			३५००		३५००	११.३

सि.नं.	योजना तथा कार्यक्रम नाम	योजना संचालन स्थान (टोल र बडा)	लक्ष्य/उप लब्धी		बजेट स्रोत (रु.हजारमा)		कुल रकम	SDG Linkage दिगो विकास लक्ष्य सूचकहरु
			ईकाइ	परिमाण	नगरको स्रोत	लागत सहभा गीता		
३४९	नगरकार्यपालिकाको भवन	नगरस्तर			५०००		५०००	९.४
३५०	बेलबारीबहुमुखी क्याम्पस निर्माण तथा व्यवस्थापन अनुदान	नगरस्तर			७५००		७५००	९.४
३५१	फर्निचर फिक्सचर	नगरस्तर			४०००		४०००	९.४
३५२	मेसिनरी औजार अन्य उपकरण	नगरस्तर			३०००		३०००	९.४
३५३	भैपरी पूँजीगत खर्च	नगरस्तर			२५००		२५००	९.४
३५४	पूँजीगत अनुसन्धान तथा परामर्श खर्च	नगरस्तर			४०००		४०००	९.५
३५५	वडा न ७ बिपेश योजना साङ्गली ईनार कदमचौक सडक खण्ड कालोपत्रे				२०००		२०००	९.४
३५६	अन्य सार्वजनिक निर्माण				२०००		२०००	९.४
३५७	बिपन्न परिवार जस्तापाता सहयोग				२०००		२०००	११.१
३५८	भवन निर्माण मानव सेवा आश्रम				५००		५००	११.३
३५९	घाट निर्माण				१५००		१५००	११.३
३६०	खुला ब्यामसाला				४०००		४०००	११.३
३६१	जाति जनजाती संग्राहलय				२५००		२५००	११.४
	जम्मा				८११६१		८११६१	

सि.नं.	योजना तथा कार्यक्रम नाम	योजना संचालन स्थान (टोल र बडा)	लक्ष्य/उप लब्धी		बजेट स्रोत (रु.हजारमा)		कुल रकम	SDG Linkage दिगो विकास लक्ष्य सूचकहरु
			ईकाइ	परिमाण	नगरको स्रोत	लागत सहभा गीता		
४.२	शर्सित सस्कृति प्रवर्द्धन कार्यक्रम							
३६२	लक्ष्मीमार्ग सामुदायिक संस्कृतिक भवन पूर्वाधार निर्माण लक्ष्मीमार्ग	बेलबारी ११			१०००		१०००	११.४
३६३	राजवंशी समाजको अधुरो भवन निर्माण	बेलबारी ११			१०००		१०००	११.४
३६४	पायुल थबतेन बौद्ध गुम्वा निर्माण	बेलबारी १			१०००		१०००	११.४
३६५	किरातराई यायोख्खा थान निर्माण लक्ष्मीमार्ग	बेलबारी ११			१०००		१०००	११.४
३६६	कविर मन्दिर पूर्वाधार निर्माण	बेलबारी २			१०००		१०००	११.४
३६७	थारु कल्याणकारी सांस्कृतिक भवन पूर्वाधार निर्माण				१०००		१०००	११.४
	जम्मा				६०००		६०००	
४.३	तराइ मधेश सम्बृद्धि कार्यक्रम							
३६८	सामुहिक आवास निर्माण कार्यक्रम	बेलबारी १ देखि ११			४०००		४०००	११.१
	जम्मा				४०००		४०००	

सि.नं.	योजना तथा कार्यक्रम नाम	योजना संचालन स्थान (टोल र वडा)	लक्ष्य/उप लब्धी		बजेट स्रोत (रु.हजारमा)		कुल रकम	SDG Linkage दिगो विकास लक्ष्य सूचकहरु
			ईकाइ	परिमाण	नगरको स्रोत	लागत सहभा गीता		
४.४	आवास व्यवस्थापन कार्यक्रम							
३६९	सुरक्षित नागरिक आवास कार्यक्रम वडा नं. १,२,३,४,८,९,१०,११ (३९७ घर)				९९५७		९९५६	११.१
३७०	सुरक्षित नागरिक आवास कार्यक्रम वडा नं. ५,६,७ (२२४ घर)				५९४४		५९४४	११.१
	जम्मा				१४३००		१४३००	
४.५	भौतिक पूर्वाधार वडास्तरिय कार्यक्रम							
३७१	रत्नमार्ग ट्रेन निर्माण	बेलबारी १			१०००		१०००	९.४
३७२	पर्ताघारी ट्रेन निर्माण	बेलबारी १			५००		५००	९.४
३७३	नयाँ न.पा.देखी दल बहादुर मगरको घर जाने बाट ट्रेन निर्माण	बेलबारी १			५००		५००	९.४
३७४	प्रधानमन्त्री स्वरोजगार साझेदारी	बेलबारी १			५००		५००	९.४
३७५	भानुमार्ग ब्लक बेस	बेलबारी १			५००		५००	९.४
३७६	शहिदस्मृति ट्रेन निर्माण	बेलबारी १			५००		५००	९.४
३७७	शैनिक मार्ग ट्रेन निर्माण	बेलबारी १			५००		५००	९.४

सि.नं.	योजना तथा कार्यक्रम नाम	योजना संचालन स्थान (टोल र बडा)	लक्ष्य/उप लब्धी		बजेट स्रोत (रु.हजारमा)		कुल रकम	SDG Linkage दिगो विकास लक्ष्य सूचकहरु
			ईकाइ	परिमाण	नगरको स्रोत	लागत सहभा गीता		
३७८	सगरमाथा बिन्दाबासिनी मार्ग ट्रेन निर्माण	बेलबारी १			३३०		३३०	९.४
३७९	बिहानी मार्ग ट्रेन निर्माण क्रमागत	बेलबारी १			३००		३००	९.४
	वडाका विभिन्न स्थानमा होमपाईप खरिद							०
३८०	साना योजना तथा मर्मत संभार	बेलबारी १			५००		५००	९.४
३८१	साना योजना तथा मर्मत संभार	बेलबारी १			१००		१००	९.४
३८२	राधाकृष्ण टोल स्थित विश्रामस्थलको रंगरोगन	बेलबारी १			२५०		२५०	९.४
३८३	बिन्दाबासिनी मिल देखि साना किसान जाने बाटो ट्रेन निर्माण	बेलबारी १			१५०		१५०	९.४
	कुल जम्मा				५६३०		५६३०	
३८४	सिंहदेवी मार्ग ट्रेन निर्माण	सिंहदेवि टोल			१०००		१०००	९.४
३८५	धिमाल मार्ग एजिडवाल निर्माण प्रम रोजगार कार्यक्रम	तिनघरे टोल			९००		९००	९.४
३८६	कुमारझोडा करिडोर ग्राभेल	लालभिती चोक टोल			५००		५००	९.४

सि.नं.	योजना तथा कार्यक्रम नाम	योजना संचालन स्थान (टोल र वडा)	लक्ष्य/उप लब्धी		बजेट स्रोत (रु.हजारमा)		कुल रकम	SDG Linkage दिगो विकास लक्ष्य सूचकहरू
			ईकाइ	परिमाण	नगरको स्रोत	लागत सहभा गीता		
३८७	सुमन मार्ग ड्रेन निर्माण प्रम रोजगार कार्यक्रम	लक्ष्मीटोल			५००		५००	९.४
३८८	मियाटोल कल्भर्ट तथा एजिडवाल निर्माण	त्रिवेणीटोल			५००		५००	९.४
३८९	शुक्रमार्ग ड्रेन निर्माण निरन्तरता/क्रमागत	कविरटोल			४००		४००	९.४
३९०	कविर मार्ग ड्रेन निर्माण निरन्तरता /क्रमागत	कविरटोल			४००		४००	९.४
३९१	मितेरी मार्ग ड्रेन निर्माण निरन्तरता /क्रमागत	ज्योतीटोल			२५०		२५०	९.४
	साना योजना तथा मर्मत सम्भार							
३९२	सानाकिसान मार्ग कल्भर्ट निर्माण	सानाकिसान टोल			३००		३००	९.४
३९३	मर्मत संभार	२ वडा क्षेत्र			२००		२००	९.४
३९४	ह्युम पाईप खरिद				३००		३००	९.४
	कुल जम्मा				५२५०		५२५०	
३९५	नगरपालिका पश्चिम कृषी मार्ग जोड्ने बाटोमा ब्लक (पेवल्स) विछ्याउने कार्य	बेलबारी-३			२०००		२०००	९.४
३९६	ह्युम पाईप खरिद	बेलबारी-३			४००		४००	९.४
३९७	प्रधानमन्त्री रोजगार कार्यक्रम साझेदारी	बेलबारी-३			१३००		१३००	९.४

सि.नं.	योजना तथा कार्यक्रम नाम	योजना संचालन स्थान (टोल र बडा)	लक्ष्य/उप लब्धी		बजेट स्रोत (रु.हजारमा)		कुल रकम	SDG Linkage दिगो विकास लक्ष्य सूचकहरु
			ईकाइ	परिमाण	नगरको स्रोत	लागत सहभा गीता		
	साना योजना तथा मर्मत सम्भार							०
३९८	सहकारी टोल अम्बिका सुवेदी घर उत्तर बाटो निर्माण	बेलबारी ३			२५०		२५०	९.४
३९९	मिलिजुली टोल त्रिसुल मार्ग निर्माण	बेलबारी ३			२००		२००	९.४
४००	शान्ती टोल साझामार्ग बल्क निर्माण	बेलबारी ३			२५०		२५०	९.४
४०१	मर्मत सम्भार	बेलबारी ३			३००		३००	९.४
	कुल जम्मा				४७००		४७००	
४०२	प्रधानमन्त्री रोजगार म्याचिङ्ग पृथ्वीमार्ग बेतना चौकबाट नाला निर्माण	बेलबारी ४			२०००		२०००	९.४
४०३	हिमाली चौक देखी लिचिघारी जाने बाटो एजिङ्ग निर्माण	बेलबारी ४			६००		६००	९.४
४०४	शान्ति चोक देखी प्रगति चौकसम्म सडक एजिङ्ग निर्माण	बेलबारी ४			५४०		५४०	९.४
४०५	धिमाल टोल केशलिया पैनी बाध निर्माण	बेलबारी ४			५००		५००	९.४

सि.नं.	योजना तथा कार्यक्रम नाम	योजना संचालन स्थान (टोल र बडा)	लक्ष्य/उप लब्धी		बजेट स्रोत (रु.हजारमा)		कुल रकम	SDG Linkage दिगो विकास लक्ष्य सूचकहरु
			ईकाइ	परिमाण	नगरको स्रोत	लागत सहभा गीता		
४०६	जमुनाबारी मिलनमार्ग एजिङ्ग निर्माण	बेलबारी ४			५००		५००	९.४
४०७	सयपत्रीमार्ग (जितुमानको घर दक्षिण) सडक एजिङ्ग	बेलबारी ४			५००		५००	९.४
४०८	केशलिया देखी पञ्जज्योति स्कुलसम्म सडक ग्राभेल	बेलबारी ४			५००		५००	९.४
४०९	लाख ब. लिम्बुको घर छेउ पुर्वपश्चिम बाटो र दक्षिण जाने बाटो ग्राभेल	बेलबारी ४			५००		५००	९.४
४१०	सरस्वती मार्ग (मिल टोल) मिलन चौक उत्तर सडक एजिङ्ग	बेलबारी ४			५००		५००	९.४
४११	ह्युमपाईप खरिद	बेलबारी ४			३००		३००	९.४
	साना योजना तथा मर्मत सम्भार							९.४
४१२	प्रगतिमार्ग (मान ब. गौतमको घर छेउ) नाला निर्माण	बेलबारी ४			१००		१००	९.४
४१३	सखुवाटोली पक्किबाध छेउ ग्राभेल	बेलबारी ४			२००		२००	९.४
४१४	सखुवाटोली सर्जुको घर जानेबाटो ग्रावेल	बेलबारी ४			२००		२००	९.४

सि.नं.	योजना तथा कार्यक्रम नाम	योजना संचालन स्थान (टोल र बडा)	लक्ष्य/उप लब्धी		बजेट स्रोत (रु.हजारमा)		कुल रकम	SDG Linkage दिगो विकास लक्ष्य सूचकहरु
			ईकाइ	परिमाण	नगरको स्रोत	लागत सहभा गीता		
४१५	मर्मत सम्भार	बेलबारी ४			५००		५००	९.४
	जम्मा				७४४०		७४४०	
४१६	वडाकार्यालय अगाडि सटर,गेट निर्माण प्रम रोजगार कार्यक्रम साझेदारी	धनपाल टोल			२०००		२०००	९.४
४१७	धोक्राधार रामपुर जोडने सडक स्तरउन्नती	कैलाशेश्वर, ठुलोरामपुर टोल			५००		५००	९.४
४१८	पानीटेडकी मार्ग बाटो स्तरउन्नती	जनमार्ग टोल			५००		५००	९.४
४१९	माथ्लोकसेनी सडक एजिड प्रम रोजगार कार्यक्रम साझेदारी	माथ्लो कसेनी टोल			५००		५००	९.४
४२०	बालथरीको बाटो स्तरउन्नती	माथ्लो कसेनी टोल			५००		५००	९.४
४२१	तल्लोकसेनी बाटो एजिड प्रम रोजगार कार्यक्रम साझेदारी	ओम शिवालय टोल			५००		५००	९.४
४२२	कैलाशेश्वर मार्ग (चालिस फिट बनाउने काम)	कैलाशेश्वर टोल			५००		५००	९.४
४२३	झगडिया खेतको बाटो स्तरउन्नती (क्रमागत)	हातेमालो टोल			१००		१००	९.४

सि.नं.	योजना तथा कार्यक्रम नाम	योजना संचालन स्थान (टोल र बडा)	लक्ष्य/उप लब्धी		बजेट स्रोत (रु.हजारमा)		कुल रकम	SDG Linkage दिगो विकास लक्ष्य सूचकहरु
			ईकाइ	परिमाण	नगरको स्रोत	लागत सहभा गीता		
	साना योजना तथा मर्मत सम्भार							९.४
४२४	धनपाल स्कुल जाने बाटो स्तरउन्नती	तेलकुडी टोल			१५०		१५०	९.४
४२५	रामपुर जिराईत बाटो स्तरउन्नती	लक्ष्मी नारायण टोल			१५०		१५०	९.४
४२६	भकारि झोडा बाटो स्तरउन्नती	ध्रुवतारा टोल			१००		१००	९.४
४२७	अशामे टोल बाटो स्तरउन्ती	ध्रुवतारा टोल			१५०		१५०	९.४
४२८	खोलिया टोल जाने बाटो स्तरउन्ती	जनमार्ग टोल			१५०		१५०	९.४
४२९	रामपुर खोला छेउ जाने बाटो स्तरउन्नती	कविर टोल			१००		१००	९.४
४३०	मर्मत सम्भार	बेलबारी-५			२००		२००	९.४
४३१	ह्युम पाईप खरिद	बेलबारी-५			३००		३००	९.४
	कुल जम्मा				६४००		६४००	
४३२	सोमवारे सामुदायिक भवन निर्माण प्रम रोजगार कार्यक्रम साझेदारी	बेलबारी ६			५७५		५७५	९.४
४३३	होमपाईप खरिद	बेलबारी ६			२००		२००	९.४

सि.नं.	योजना तथा कार्यक्रम नाम	योजना संचालन स्थान (टोल र बडा)	लक्ष्य/उप लब्धी		बजेट स्रोत (रु.हजारमा)		कुल रकम	SDG Linkage दिगो विकास लक्ष्य सूचकहरु
			ईकाइ	परिमाण	नगरको स्रोत	लागत सहभा गीता		
४३४	बनौल नरोतम गच्छदारको घर देखि पश्चिम जाने बाटोमा व्यवस्थापन स्तरउन्नती	बेलवारी ६			५००		५००	९.४
४३५	वडाका विभिन्न बाटोहरुमा कलर्भट र एजीङ्ग प्रम रोजगार कार्यक्रम साझेदारी	बेलवारी ६			५००		५००	९.४
४३६	चक्रपथ ग्राभेल जितपुर हुदै कृषि मार्गमा ट्रयाक व्यवस्थापन	बेलवारी ६			५००		५००	९.४
४३७	समावेशी मार्ग तामकुले टोल ग्राभेल साथै मकर बाँध ट्रयाक व्यवस्थापन	बेलवारी ६			५००		५००	९.४
४३८	मध्ये मार्ग ग्राभेल रमेश राई घर अगाडी	बेलवारी ६			४००		४००	९.४
४३९	बुद्धमार्ग स्तर उन्नती एलम्बर पार्क व्यवस्थापन प्रम रोजगार कार्यक्रम साझेदारी	बेलवारी ६			१०००		१०००	९.४
	साना योजना तथा मर्मत सम्भार							
४४०	मर्मत संभार कोष	बेलवारी ६			५००		५००	९.४

सि.नं.	योजना तथा कार्यक्रम नाम	योजना संचालन स्थान (टोल र बडा)	लक्ष्य/उप लब्धी		बजेट स्रोत (रु.हजारमा)		कुल रकम	SDG Linkage दिगो विकास लक्ष्य सूचकहरु
			ईकाइ	परिमाण	नगरको स्रोत	लागत सहभा गीता		
४४१	बनौल श्याम लाल रायको घर छेउमा स्याल्याप निर्माण प्रम रोजगार कार्यक्रम साझेदारी	बेलवारी ६			१००		१००	९.४
४४२	बनौल महेप लाल खवास धरछेउको पैनीमा स्याल्याप निर्माण प्रम रोजगार कार्यक्रम साझेदारी	बेलवारी ६			१००		१००	९.४
४४३	तल्लो बोराबाँध चौक देखि दक्षिण सिमाना सम्म ग्राभेल गर्ने कार्य	बेलवारी ६			२००		२००	९.४
४४४	स्कूल पूर्व जाने वाटोमा ग्राभेल गर्ने कार्य	बेलवारी ६			१००		१००	९.४
कुल जम्मा					५१७५		५१७५	
४४५	नयाँ बाहुनी वजारदेखि कयरखोला पुलसम्म कालोपत्र निर्माण	बेलवारी- ७			२३००		२३००	९.४
४४६	साना योजना तथा मर्मत संभार	बेलवारी-७			५००		५००	९.४
४४७	टावर मार्ग बाटो निर्माण योजना एजीड्	बेलवारी-७			५००		५००	९.४

सि.नं.	योजना तथा कार्यक्रम नाम	योजना संचालन स्थान (टोल र बडा)	लक्ष्य/उप लब्धी		बजेट स्रोत (रु.हजारमा)		कुल रकम	SDG Linkage दिगो विकास लक्ष्य सूचकहरु
			ईकाइ	परिमाण	नगरको स्रोत	लागत सहभा गीता		
४४८	शाखा नहरदेखि झागर टोल खोला हुँदै कृषि सडक	वेलवारी- ७			४००		४००	९.४
४४९	होमपाईप खरिद तथा जडान कार्य	वेलवारी- ७			३००		३००	९.४
४५०	दौलतपुर टोल अधुरो बाटो निर्माण	वेलवारी- ७			५००		५००	९.४
४५१	साइलीईनार स्कुलडाँडा टोल सामुदायिक अधुरो भवन निर्माण	वेलवारी- ७			२००		२००	९.४
४५२	रणकाली मन्दिर निर्माण	वेलवारी- ७			१००		१००	११.४
४५३	नमूना टोल ड्रेन निर्माण योजना	वेलवारी- ७			२५०		२५०	९.४
४५४	सभ्यता टोल अधुरो बाटो निर्माण	वेलवारी- ७			२००		२००	९.४
४५५	सुविधार टोल अधुरो सडक ग्राभेल योजना	वेलवारी- ७			१००		१००	९.४
४५६	कालीस्थानटोल, गयलखोला हुँदै पुरानो कालीमन्दिर अधुरो बाटो निर्माण ।	वेलवारी- ७			३५०		३५०	९.४
	कुल जम्मा				५७००		५७००	

सि.नं.	योजना तथा कार्यक्रम नाम	योजना संचालन स्थान (टोल र वडा)	लक्ष्य/उप लब्धी		बजेट स्रोत (रु.हजारमा)		कुल रकम	SDG Linkage दिगो विकास लक्ष्य सूचकहरू
			ईकाइ	परिमाण	नगरको स्रोत	लागत सहभा गीता		
४५७	गडीगाउँ लालबस्ती अम्बर मार्ग जोड्ने स्पेशल ग्राभेल	बेलबारी-८			१०००		१०००	९.४
४५८	जनप्रेमी पूर्व सुकुना बाटो स्तरउन्नती	बेलबारी-८			५००		५००	९.४
४५९	रणपाल देखि ७ नं. जोड्ने बाटो एजीङ्ग	बेलबारी-८			५००		५००	९.४
४६०	ह्यूमपाइप खरिद	बेलबारी-८			३००		३००	९.४
४६१	बुधबारे देखि शान्ति टोल जोड्ने बाटो एजीङ्ग	बेलबारी-८			५००		५००	९.४
४६२	किसान मार्ग वडा कार्यालय जोड्ने ग्राभेल	बेलबारी-८			५००		५००	९.४
४६३	रैझार मलामी घाट निर्माण सहित बाटो ग्राभेल	बेलबारी-८			५००		५००	९.४
४६४	छरछरे बगरे सिम्खडा टोल र बाघे बाँध बाटो ग्राभेल	बेलबारी-८			५००		५००	९.४
४६५	गयलपैनी शाखा न २ लाइनीङ्ग सहित रणापाल शिव मन्दिर बाटो ग्राभेल	बेलबारी-८			५५०		५५०	९.४
४६६	थानेश्वरी वलिहाड शान्तिटोल बाटो ग्राभेल	बेलबारी-८			६००		६००	९.४

सि.नं.	योजना तथा कार्यक्रम नाम	योजना संचालन स्थान (टोल र बडा)	लक्ष्य/उप लब्धी		बजेट स्रोत (रु.हजारमा)		कुल रकम	SDG Linkage दिगो विकास लक्ष्य सूचकहरु
			ईकाइ	परिमाण	नगरको स्रोत	लागत सहभा गीता		
	साना योजना तथा मर्मत सम्भार							
४६७	हरीयाली गौथली सडक ग्राभेल	बेलबारी-८			२००		२००	९.४
४६८	अम्बर मार्गबाट पश्चिम जोड्ने बलुवाही मार्ग ग्राभेल	बेलबारी-८			१५०		१५०	९.४
४६९	स्कुल डाँडौं हुलाकी मार्ग ग्राभेल	बेलबारी-८			१००		१००	९.४
४७०	मर्मत सम्भार	बेलबारी-८			२००		२००	९.४
४७१	प्रदिप उषा मार्ग एजिड सहित कल्भर्ट निर्माण	बेलबारी-८			६०		६०	९.४
	जम्मा				६१६०		६१६०	
४७२	पोखरीया ड्रेन निर्माण(प्रधानमन्त्री रोजगार साझेदारी कार्यक्रम)	बेलबारी ९			१०००		१०००	९.४
४७३	कृषि फर्म देखि चन्द्रपुर सडक ग्राभेल	बेलबारी ९			५००		५००	९.४
४७४	बैराखुनी थान झोडा सडक ग्राभेल	बेलबारी ९			५००		५००	९.४
४७५	कदमतोली बेलाई गाँउ सडक ग्राभेल	बेलबारी ९			५००		५००	९.४
४७६	बिध्या टोल जाने बाटो ग्राभेल	बेलबारी ९			५००		५००	९.४

सि.नं.	योजना तथा कार्यक्रम नाम	योजना संचालन स्थान (टोल र बडा)	लक्ष्य/उप लब्धी		बजेट स्रोत (रु.हजारमा)		कुल रकम	SDG Linkage दिगो विकास लक्ष्य सूचकहरू
			ईकाइ	परिमाण	नगरको स्रोत	लागत सहभा गीता		
४७७	डाँगिहाट नलवारी आर.सि.सि कल्भर्ट निर्माण	बेलवारी ९			५००		५००	९.४
४७८	ह्युमपाईप खरिद	बेलवारी ९			३००		३००	९.४
४७९	हुलाकी मार्ग दुधाटोल सडक निर्माण	बेलवारी ९			५००		५००	९.४
४८०	मर्मत सम्भार	बेलवारी ९			५००		५००	९.४
४८१	उत्तिम खवासको घरदेखी भक्काचोक जोड्ने सडक निर्माण	बेलवारी ९			२००		२००	९.४
४८२	भजनगिरी होलीयाथान भवन निर्माण क्रमागत	बेलवारी ९			३००		३००	९.४
	कुल जम्मा				५३००		५३००	
४८३	छिमेकी मार्ग एजिड सहित टायल लगाउने	बेलवारी १०			१०००		१०००	९.४
४८४	तारा देवी सुब्बाको घर दक्षिण शान्ति बिहानी जोड्ने बाटो एजिड	बेलवारी १०			८००		८००	९.४
४८५	सेकेन धिमालको घर दक्षिण धिरनाथ मा.वि. जोड्ने बाटो एजिड	बेलवारी १०			८००		८००	९.४
४८६	शेर बहादुर वि.क. को घर पश्चिम भाउन्ने खोला कल्भर्ट निर्माण	बेलवारी १०			६००		६००	९.४

सि.नं.	योजना तथा कार्यक्रम नाम	योजना संचालन स्थान (टोल र बडा)	लक्ष्य/उप लब्धी		बजेट स्रोत (रु.हजारमा)		कुल रकम	SDG Linkage दिगो विकास लक्ष्य सूचकहरु
			ईकाइ	परिमाण	नगरको स्रोत	लागत सहभा गीता		
४८७	पशुपति धिमालको घर दक्षिण अमर मार्ग जोड्ने बाटो एजिड निर्माण	बेलबारी १०			६००		६००	९.४
४८८	सिर्जनशिल बासँबारी जुराहा बाटो ग्राभेल	बेलबारी १०			५००		५००	९.४
४८९	छयान्खामा देखि बिहिबारे जोड्ने बाटो एजिड निर्माण	बेलबारी १०			५००		५००	९.४
४९०	ह्युमपाईप खरिद	बेलबारी १०			३००		३००	९.४
४९१	शान्ति बिहानी टोलदेखि कुईरी खोला तथा माधव सरको घर दक्षिण कमल याखाको घरसम्म बाटो ग्राभेल	बेलबारी १०			३८०		३८०	९.४
	साना योजना तथा मर्मत सम्भार							०
४९२	सुरेश गुरुडको घर पुर्व बरगाछी चोक बाटो ग्राभेल	बेलबारी १०			२५०		२५०	९.४
४९३	लर्डबुद्ध देखि वडा कार्यालय भवन सम्मको बाटो ग्राभेल	बेलबारी १०			२००		२००	९.४
४९४	मर्मत सम्भार	बेलबारी १०			१५०		१५०	९.४
	कुल जम्मा				६०८०		६०८०	

सि.नं.	योजना तथा कार्यक्रम नाम	योजना संचालन स्थान (टोल र वडा)	लक्ष्य/उप लब्धी		बजेट स्रोत (रु.हजारमा)		कुल रकम	SDG Linkage दिगो विकास लक्ष्य सूचकहरू
			ईकाइ	परिमाण	नगरको स्रोत	लागत सहभा गीता		
४९५	गणेश मार्ग ड्रेन निर्माण	जनजागरण टोल	मि.	५००	१०००		१०००	९.४
४९६	गुरास मार्ग ड्रेन निर्माण	जनजागरण टोल	मि.	३००	१०००		१०००	९.४
४९७	लोहोरुड मार्ग ड्रेन निर्माण	शनिवारे टोल	मि.	२००	१०००		१०००	९.४
४९८	भेटघाट मार्ग ड्रेन निर्माण	संगम टोल	मि.	६००	१०००		१०००	९.४
४९९	श्रृजना मार्ग टाली बिछ्याउने कार्य	शनिवारे टोल	मि.	४००	६००		६००	९.४
५००	गैरीशंकर मार्ग टाली बिछ्याउने कार्य	मुनाल जनपथ टोल	मि.		५००		५००	९.४
५०१	साझा मार्ग एजीड निर्माण एकतर्फी	साझा टोल	मि.	१५०	५००		५००	९.४
५०२	ह्युमपाईप खरिद	विभिन्न टोल	मि.	१५०	३००		३००	९.४
५०३	सानातिना मर्मत संम्भार	विभिन्न टोल	मि.	१५०	२६०		२६०	९.४
	कुल जम्मा				६१६०		६१६०	
	वडा कुल जम्मा				६३९९५		६३९९५	

सि.नं.	योजना तथा कार्यक्रम नाम	योजना संचालन स्थान (टोल र बडा)	लक्ष्य/उप लब्धी		बजेट स्रोत (रु.हजारमा)		कुल रकम	SDG Linkage दिगो विकास लक्ष्य सूचकहरु
			ईकाइ	परिमाण	नगरको स्रोत	लागत सहभा गीता		
४.६	लागत सहभागिता र पूँजीगत बाह्य स्रोत							
५०४	लागत सहभागिता				१५०००		१५०००	११.३
५०५	प्रदेश सरकारको शशर्त कार्यक्रम अपाङ्गता रोकथाम र पुर्नस्थापना कार्यक्रम				२८००		२८००	१०३
५०६	सित भण्डार संघ समपुरक अनुदान				१९६००		१९६००	९.१
५०७	प्रदेश निर्वाचन क्षेत्र कार्यक्रम साझेदारी							
५०८	प्रदेश विशेष अनुदान							
५०९	प्रदेश समपुरक कोष अनुदान							
५१०	अपाङ्गता पुनर्थापना करुणा फाउन्डेसन				२८००		२८००	१०.२
५११	स्थानीय पूर्वाधार विकास साझेदारी कार्यक्रम							
५१२	पर्यटन पूर्वाधार तथा पर्यटन उपज विकास साझेदारी धनपालगढी पर्यटकिय क्षेत्र				४५२००		४५२००	१५.१

सि.नं.	योजना तथा कार्यक्रम नाम	योजना संचालन स्थान (टोल र वडा)	लक्ष्य/उप लब्धी		बजेट स्रोत (रु.हजारमा)		कुल रकम	SDG Linkage दिगो विकास लक्ष्य सूचकहरु
			ईकाइ	परिमाण	नगरको स्रोत	लागत सहभा गीता		
५१३	जिल्ला समन्वय समिति वडा कार्यालय भवन निर्माण				१७९००		१७९००	१६.६
५१४	सडक बोर्ड नेपाल				४०००		४०००	११.२
५१५	ऋण अनुदान				८००००		८००००	११.३
५१६	एकिकृत स्वास्थ्य पूर्वाधार कार्यक्रम				९००००		९००००	३(१,२,४,७)
	जम्मा				२७७३००		२७७३००	
	पूर्वाधार नगरस्तरिय जम्मा				८११६१		८११६१	
	पूर्वाधार शर्सित र विशेष अनुदान जम्मा				३०१६००		३०१६००	
	पूर्वाधार वडास्तरिय जम्मा				६३९९५		६३९९५	
	भौतिक पूर्वाधार कुल जम्मा				४४६७५६		४४६७५६	

२.९.५ सार्वजनिक सेवा तथा क्षमता विकास

आ.व. २०७८/०७९ वार्षिक बजेट तथा कार्यक्रम

सि.नं.	योजना तथा कार्यक्रमको नाम	योजना संचालन स्थान (टोल र वडा)	लक्ष्य/उपलब्धी		बजेट स्रोत (रु.हजारमा)		कुल रकम	दिगो SDG Linkage विकास लक्ष्य सूचकहरु
			ईकाइ	परिमाण	नगरको स्रोत	लागत सहभागीता		
कार्यक्रम खर्च								
५. सार्वजनिक सेवा तथा क्षमता विकास								
५.१	सार्वजनिक सेवा तथा क्षमता विकास नगर स्तरिय							
५.१७	नगर गतिविधि प्रसारण कार्य	नगरस्तर	पटक		१३००		१३००	१२.६
५.१८	नगरसभा संचालन	नगरस्तर	पटक	२	१२००		१२००	१६.२
५.१९	सार्वजनिक सुनुवाई	नगरस्तर	पटक	३	२००		२००	१६.२
५.२०	विकास गतिविधिको डकुमेन्ट्री निर्माण	नगरस्तर	पटक	१	४००		४००	१२.६
५.२१	स्थानीय संचार सहयोग कार्यक्रम	नगरस्तर	पटक		७००		७००	१२.६
५.२२	पुरस्कार सम्मान कार्यक्रम	नगरस्तर	आ.अ.		१००		१००	१६.६
५.२३	संस्थागत स्वमूल्याङ्कन सुदृढीकरण सम्बन्धि कार्यहरु	नगरस्तर			१०००		१०००	१६.६
५.२४	सचिवालय व्यवस्थापन	नगरस्तर			५००		५००	१६.६
५.२५	न्यायिक समिति व्यवस्थापन	नगरस्तर	आ.अ.		३५०		३५०	१६.२
५.२६	मेलमिलाप केन्द्र व्यवस्थापन	नगरस्तर	आ.अ.		५००		५००	१६.२
	कुल जम्मा				६२५०		६२५०	
५.२	सूचना प्रविधि शाखा नगरस्तरिय							

सि.नं.	योजना तथा कार्यक्रमको नाम	योजना संचालन स्थान (टोल र वडा)	लक्ष्य/उपलब्धी		बजेट स्रोत (रु.हजारमा)		कुल रकम	दिगो SDG Linkage विकास लक्ष्य सूचकहरु
			ईकाइ	परिमाण	नगरको स्रोत	लागत सहभागीता		
५२७	आईसिटी इन्कुबेसन				८००		८००	९.४
५२८	आईसिटी पूर्वाधार तथा प्रणाली विकास				१५००		१५००	९.४
५२९	नगर तथा सबै वडाहरुमा डिजिटल डिस्प्ले बोर्ड				१०००		१०००	८.२
	जम्मा				३३००		३३००	
५.३	सूचना प्रविधि शाखा शर्सत							
५३०	पि.एल.जि.एस.पि. अनुदान				३००		३००	
	जम्मा				३००		३००	
५.४	राष्ट्रिय परिचयपत्र तथा पञ्जिकरण विभाग शर्सत							
५३१	एम.आई.एस. अपरेटर र फिल्ड सहायकको लागि सञ्चार खर्च	नगरस्तर			८		८	१७.८
५३२	मेशिनरी औजार तथा फर्निचर मर्मत सम्भार (सेवा केन्द्र सञ्चालनार्थ)	नगरस्तर			९६		९६	१७.८
५३३	मसलन्द सामान खरिद (सेवा केन्द्र सञ्चालनार्थ)	नगरस्तर			१८०		१८०	१७.८
५३४	सञ्चार सामग्री प्रशारण तथा छुपाई (सञ्चार र पहुँच अभियान सञ्चालन)	नगरस्तर			२४०		२४०	१७.८
५३५	एम.आई.एस. अपरेटर र फिल्ड सहायकको लागि पारिश्रमिक, चाडपर्व खर्च तथा पोशाक खर्च	नगरस्तर			७८६		७८६	१७.८
५३६	विभागले उपलब्ध गराएको तालिम खाता बमोजिम घटना	नगरस्तर			२९४		२९४	१७.८

सि.नं.	योजना तथा कार्यक्रमको नाम	योजना संचालन स्थान (टोल र वडा)	लक्ष्य/उपलब्धी		बजेट स्रोत (रु.हजारमा)		कुल रकम	दिगो SDG Linkage विकास लक्ष्य सूचकहरू
			ईकाइ	परिमाण	नगरको स्रोत	लागत सहभागीता		
	दर्ता तथा सामाजिक सुरक्षा सम्बन्धमा गापा/नपा, वडा कार्यालयका कर्मचारीहरूका लागि तालिम तथा जनप्रतिनिधिहरूका लागि अभिमुखिकरण कार्यक्रम							
५३७	एम.आई.एस. अपरेटर र फिल्ड सहायकको लागि दैनिक भ्रमण भत्ता तथा यातायात खर्च	नगर स्तर			१५६		१५६	१७.८
५३८	स्थानीय तहका कर्मचारी र जनप्रतिनिधिहरूको लागि अनुगमन तथा मूल्याङ्कन खर्च	नगर स्तर			८८		८८	१७.८
५३९	अन्य विविध खर्च —Periodic meeting costs of LGPCC	नगर स्तर			२३		२३	१७.८
५४०	अन्य विविध खर्च — Mobilization of CSOs, Civic Group, NGOs for incresed social accountability	नगर स्तर			२९		२९	१७.८
५४१	VERSP MIS सञ्चालनार्थ वडा कार्यालयहरूको लागि डेक्सटप कम्प्युटर मल्टी फङ्गसनल प्रिन्टर राउटर टेक्नोलजीका लागि उपकरण खरिद				१५००		१५००	१७.८
	जम्मा				३४००		३४००	
५.५	सार्वजनिक सेवा तथा क्षमता विकास वडा स्तरिय							
५४२	वडा विकास डकुमेन्ट्री निर्माण	वडा नं. १			१५०		१५०	१२.६

सि.नं.	योजना तथा कार्यक्रमको नाम	योजना संचालन स्थान (टोल र वडा)	लक्ष्य/उपलब्धी		बजेट स्रोत (रु.हजारमा)		कुल रकम	दिगो SDG Linkage विकास लक्ष्य सूचकहरु
			ईकाइ	परिमाण	नगरको स्रोत	लागत सहभागीता		
५४३	वडा पाश्चिमी निर्माण	वडा नं. १			१००		१००	१७.८
	कुल जम्मा				२५०		२५०	
५४४	वडा विकास डकुमेन्ट्री निर्माण	वडा नं. २			१००		१००	१२.६
५४५	पुस्तकालय निर्माण	वडा नं. २			५०		५०	१२.६
	कुल जम्मा				१५०		१५०	
५४६	निशुल्क वाईफाई जोन स्थापना	वडा नं. ८			२००		२००	८.२
	कुल जम्मा				२००		२००	
	सार्वजनिक सेवा नगरस्तरिय जम्मा				९५५०		९५५०	
	सार्वजनिक सेवा शसित जम्मा				३७००		३७००	
	सार्वजनिक सेवा वडास्तरिय जम्मा				६००		६००	
	सार्वजनिक सेवा कुल जम्मा				१३८५०		१३८५०	

२.९.६ क्रमागत योजना आ.व. २०७८/०७९

अनुसूचि ४

क्र.स.	योजनाको नाम	वडा नं.	जम्मा रकम रु.	२०७७/०७८ मा भूक्तानी भएको रु.	२०७८/०७९ मा भूक्तानी बाकी रकम रु.
१.	कोभीड अस्पताल निर्माण	वडा नं. १	२८८५०००	०	२८८५०००
२.	सुकुना डिप वोरिङ्ग निर्माण	वडा नं. ८	२२२५०००	०	२२२५०००
३.	खानेपानी पूर्व कल्भर्टको विङ्गवाल तथा बेड ढलान कार्य	वडा नं. ५	४९९१११.८१	०	४९९११२
४	पराजुली समाज ट्रष्ट निर्माण कार्य	वडा नं. ११	३७००००	०	३७००००
५	वडाको कालोपत्रे निर्माण	वडा नं. ४-१०	१२५२१३८६.५७	१४४४५९९.२३	११०७६७८७
६	अपाङ्गमैत्री सौचालय	वडा नं. ८	४५००००	०	४५००००
७	जनता आवास कार्यक्रम	वडा नं. ६	२६८००००	१७७२७३९.२८	९०७२६१
८	जनता आवास कार्यक्रम	वडा नं. ५	२६८००००	१६१३६४६.८७	१०६६३५३
९	कवीर मा.वि. अधुरो भवन निर्माण	वडा नं. २	२७७७७७७.७	०	२७७७७७७.७
१०	कुइरी खोला फलामे पुल निर्माण	वडा नं. ८	१७४५०००	०	१७४५०००
११	शक्ति सनातन भजन कृतन समुह अधुरो भवन निर्माण	वडा नं. ८	७४५०००	०	७४५०००
१२	डिजीटल स्मार्ट बोर्ड खरिद कार्य	नपा	१९७५०००	०	१९७५०००
१३	एक्सरे मेशिन खरिद कार्य	नपा	३००००००	०	३००००००
१४	कुवापानीबाटो ड्रेन निर्माण		१७४७०००	०	१७४७०००
१५	भाउत्रे आमतोला सडक मर्मत		१३०००००		१३०००००

२.९.७ प्रदेश तथा संघीय सरकार समक्ष सिफारिस गरिएका योजना

अनुसूचि ५

क. प्रदेश सरकार समक्ष सिफारिस गरिएका योजना (आर्थिक वर्ष २०७८।०७९)							
सि.नं.	योजना तथा कार्यक्रमको नाम	कार्यक्रम संचालन स्थान टोल र वडा	लक्ष्य / उपलब्धी		बजेट श्रोत (रु.हजारमा)		जम्मा
			पृष्ठांक	परिणाम	माग भएको श्रोत	लागत सहभागिता	
१	नेपाल तमु बुद्धिष्ट गुम्बाको बौद्ध धर्म अनुसार गुम्बा निर्माण	बेलवारी-१			१००००		१००००
२	शिशौली सिमसार देखी जनएकता स्कुल हुदै रत्नमार्ग छुने बाटो कालोपत्रे	बेलवारी-१			२००००		२००००
३	वडा नं १ को ड्रेन बनेको बाटोहरुमा कालोपत्रे	बेलवारी-१			५००००		५००००
४	सुक्रपथ, लोकतान्त्रिक मार्ग, हुलाकी मार्ग र सिंहदेवी मार्ग ड्रेन निर्माण	बेलवारी-२			२००००		२००००
५	सदभावमार्ग कालोपत्रे	बेलवारी-२			१००००		१००००
६	जनमार्ग ड्रेन सहित कालो पत्रे	बेलवारी-३			३५०००		३५०००
७	खोरिया मार्ग ड्रेन सहित स्तरउन्नती	बेलवारी-३			३००००		३००००
८	जनमार्ग कृषि मार्ग कालोपत्रे	बेलवारी ४			१००००		१००००
९	पृथ्वी मार्ग कालो पत्रे	बेलवारी ४			२००००		२००००
१०	पृथ्वीमार्ग कालो पत्रे (ड्रेन सहीत)	बेलवारी ५			२००००		२००००
११	लक्ष्मी नारायण मार्ग ड्रेन सहित कालो पत्रे	बेलवारी ५			२००००		२००००
१२	माथ्लो कसेनी वाटो पीच	बेलवारी ५			२००००		२००००
१३	केशलीया खोलामा ५ र ६ जोड्ने पुल निर्माण	बेलवारी ६			३००००		३००००
१४	जितपुर डाडा सामुदायीक भवन निर्माण	बेलवारी ६			१००००		१००००

१५	सिमाबाध देखी बोराबाध चैक सम्म कालोपत्रे	बेलवारी ६			१५०००		१५०००
१६	भाउत्रे आमतोला सडक कालोपत्रे	बेलवारी ७			१००००		१००००
१७	बाहुनी वजारदेखि रामजानकी हुँदै होक्लावारी जोड्ने बाटो कालो पत्रे	बेलवारी ७			२००००		२००००
१८	कदमचौक साडलीईनार अधुरो कालोपत्रे निर्माण	बेलवारी ७			२००००		२००००
१९	नदी नियन्त्रण	बेलवारी ७			३००००		३००००
२०	टावरमार्ग बाटो निर्माण	बेलवारी ७			२००००		२००००
२१	दौलतपुर उत्तर गयलपुल हुँदै साडली ईनारसम्म कालो पत्रे	बेलवारी ७			२००००		२००००
२२	भाउत्रे आमतोला कालोपत्रे	बेलवारी ८			२५००००		२५००००
२३	बुधबारे सामुदायीक सभाहल निर्माण	बेलवारी ८			५०००		५०००
२४	रणपाल देखी बाहुनी ७ सम्म कालोपत्रे	बेलवारी ८			५००००		५००००
२५	चन्द्रपुर,सम्झैता टोल सडक कालोपत्रे निर्माण	बेलवारी ९			२००००		२००००
२६	शान्ती टोल बैराखुनी सडक कालोपत्रे निर्माण	बेलवारी ९			२००००		२००००
२७	कालि मा.वि. घेराबारा	बेलवारी ९			१००००		१००००
२८	डागीहाट बजार वडा कार्यालय कालि मा.वि.आसपास ड्रेन निर्माण	बेलवारी ९			१००००		१००००
२९	छिमेकि मार्ग हुँदै पस्चिम ईन्द्र मार्ग उत्तर महेन्द्र राजमार्ग सम्म जोड्ने सडक एजीड सहित कालोपत्रे	बेलवारी १०			२००००		२००००

३०	दुर्गा मन्दिर देखी पुष्पान्जली चोक विरेन्द्र चोक हुदै वडा नं ८ सम्म जोड्ने सडक कालोपत्रे	बेलवारी १०			२००००		२००००
३१	बेलवारी-११ र बलवारी-४ जोड्ने केशलिया खोलाको जंगल क्षेत्रमा पक्कि पुल	बेलवारी-११	थान	१	१००००		१००००
३२	जुराहा भाडवारी हुदै केशलिया खोलाको भाङ्गवारी	बेलवारी-११		१	१००००		१००००
३३	पुल र सडक कालोपत्रे	बेलवारी-११			३००००		३००००
३४	लक्ष्मीमार्ग देखी फडानी जाने बाटो निर्माण	बेलवारी-११	कि.मि.	१	५०००		५०००

ख. संघीय सरकार समक्ष सिफारिस गरिएको योजनाहरू (आर्थिक वर्ष २०७८।०७९)

सि.नं.	योजना तथा कार्यक्रमको नाम	कार्यक्रम संचालन स्थान टोल र वडा	लक्ष्य/ उपलब्धी		बजेट श्रोत (रु.हजारमा)		जम्मा
			एकाइ	परिणाम	माग भएको श्रोत	लागत सहभागिता	
संघीय सरकार समक्ष सिफारिस योजनाहरू							
१	लोहन्द्रा खोला करिडोर सहित तटबन्धन निर्माण	बेलवारी १			२००००		२००००
२	रत्नमार्ग कालेपत्रे भएको बाटोमा ड्रेन	बेलवारी १			१००००		१००००
३	लोहन्द्राखोला स्थायी तटबन्धन निर्माण	बेलवारी २			१००००		१००००
४	रमिते पर्यटकिय क्षेत्र विकास कार्य	बेलवारी २			३००००		३००००
५	वागदेवी क्षेत्रिय स्तरको रङ्गशाला निर्माण	बेलवारी २			१०००००		१०००००
६	लोहोन्द्रा खोला तटबन्धन	बेलवारी-३			१०००००		१०००००
७	सिसैली खोला स्वच्छता सहित संरक्षण	बेलवारी-३			५००००		५००००

८	कृषि मार्ग ड्रेन सहित स्तरोन्नती	बेलवारी-३			३०००००		३०००००
९	जनमार्ग नाला निर्माण	बेलवारी ४			१००००		१००००
१०	कृषि मार्ग कालोपत्रे	बेलवारी ४			३००००		३००००
११	भकाडी झोडा पक्की पुल	बेलवारी ५			२००००		२००००
१२	कैलाशेश्वर मार्ग कालोपत्रे	बेलवारी ५			१००००		१००००
१३	रामपुर दर्लोकना तटबन्धन	बेलवारी ५			२००००		२००००
१४	धैती खोलामा पुल निर्माण(बोराबाध)	बेलवारी ६			२००००		२००००
१५	केशलीया खोलामा ५ र ६ जोड्ने जरुवाटोलीमा पुल निर्माण	बेलवारी ६			३००००		३००००
१६	मुल नहरमा कालोपत्रे	बेलवारी ६			५००००		५००००
१७	भाउत्रे आमतोला १० कि.मि सडक खण्ड कालोपत्रे	बेलवारी ७			१०००००		१०००००
१८	देवकोटा आ.वि र रामजानकी आ.वि भवन निर्माण	बेलवारी ७			१००००		१००००
१९	चिसाङ्ग नदी नियन्त्रण	बेलवारी ७			३००००		३००००
२०	बाहुनी नेताचौक कालोपत्रे	बेलवारी ७			५००००		५००००
२१	बाहुनी हल्दीवारी हुदै रंगेली जोडने सडक कालोपत्रे	बेलवारी ७			५००००		५००००
२२	चिसाङ्ग खोला तटबन्धन	बेलवारी ८			२०००००		२०००००
२३	मखन पोखरी उत्खनन कार्य	बेलवारी ८			५०००		५०००
२४	बुधबारे देखि गढीगाउँ सम्म कालो पत्रे	बेलवारी ८			१०००००		१०००००
२५	कोल्ड स्टोर(कृषि भण्डार) निर्माण	बेलवारी ९			२००००		२००००
२६	१५ शैयाको हस्पिटल निर्माण	बेलवारी ९			१००००		१००००
२७	सर्पदंश उपचार केन्द्र निर्माण	बेलवारी ९			५०००		५०००
२८	प्रहरी चौकी भवन निर्माण	बेलवारी ९			१००००		१००००

२९	खानेपानी योजना	बेलबारी १०			२००००		२००००
३०	वाँसबारी देखी जुराहा जोड्ने सडक कालोपत्रे	बेलबारी १०			२००००		२००००
३१	सिर्जना पार्क विस्तार र संरक्षण	बेलबारी १०			३००००		३००००
३२	सभाहल तथा व्यायमशाला	बेलबारी ११			५०००		५०००
३३	कृषि सिचाईको लागि बोरिङ्ग गाड्ने	बेलबारी ११			५०००		५०००
३४	लक्ष्मी खेल मैदान रंगशाला निर्माण	बेलबारी ११			१००००		१००००

२.९.८ संघ संस्थाहरुको बजेट तथा कार्यक्रम (आ.व. २०७८/०७९)

क. सस्थाको नाम : श्री रमिते सामुदायिक वन उपभोक्ता समूह बेलबारी -२ लालभित्ती

क्र. स	कार्यक्रमको नाम	एकाई	परिमाण	दर हजारमा	बजेट हजारमा		कहाँ
१	वन चरिचरण नियन्त्रण	प्याकेज		३५	३५		PB, IV, V
२	वन डढलो नियन्त्रणको लागि टोलि गठन	टोलि	१	५	५		
३	वनडढलो नियन्त्रणको लागि सामान खरिद	सेट	१	३०	३०		
४	वन हेरालु	जना	३	१२०	३६०		
५	तारवार संरक्षण	मी.	०।५	१५०	७५		PBI, II
६	वन सिमाकन पोल गाड्ने	मी.	१।५	२५	३८		PBIV, V
७	काठ दाउरा ढुवानि	पटक	१०		८०	६२३	
८	नर्सरी निर्माण र विरूवा उत्पादन	गोटा	८	०।०१	१००		
९	खाली क्षेत्रमा वृक्षारोपण	हेक्टर	४	१५	६०		
१०	माउरूख निरीक्षण तथा भेरिभिकेसन गर्ने, रऊ रोगन छपान किताब तयार गर्ने	प्रति रूख संख्या	११६	०।१	१२		
११	पुनरूत्पादन स्थापनाको लागि कटान अवशेष हटाउने	हे.	१।७५	२०	३५		
१२	पात हटाउने कार्य नियन्त्रीत आगलागी	हे.	१।७५	१०	१८		

क्र. स	कार्यक्रमको नाम	एकाई	परिमाण	दर हजारमा	बजेट हजारमा		कहाँ
१३	गोडमेल	हे.	८।७५	१५	१३१		PBI COUP 3, 7
१४	तारवार गरि पुर्नत्पात्दन संरक्षण	रनिङ्ग मि.	६५०	०।३	१९५		PVI COUP 7
१५	रिजेनेरेसन संरक्षण	हे	२	१२०	२४०		
१६	पत्ल्याउने	हे.	४	२०	८०		
१७	वन सदुपयोग वार्षिक कार्ययोजना तयारी	गोटा	१	२०	२०		
१८	काठ सञ्कलन	क्यू.फी.	५१२५	०।१	५१३		
१९	दाउरा सञ्कलन	चट्टा	१७	९।५	१६२		
२०	डिपो तथा घाटगद्दी व्यवस्थापन	गोटा	१	४०	४०		
२१	आयमुलक सीपमुलक तथा उद्यमशिलता शिक्षा,स्वास्थ्य,रोजगारी,क्षमता विकास	समूह	१	२०	२०	२०	
२२	पानीको मुहान संरक्षण तथा व्यवस्थापन	गोटा	१	५०	५०		
२३	नदी नियन्त्रण	गोटा	१	२०	२०	७०	
२४	समुहको साधारण सभा	पटक	१	१००	१००		
२५	अनुगमन मुल्याञ्कन	जना	१२	४	४८		
२६	कार्यकारीणी समितिको बैठक/लेखा समितिरविभिन्न उपसमितिरु	पटक	१८	३	५४		
२७	उत्कृष्ट कार्य गर्न समुहको मुल्याञ्कन तथा पुरस्कार	जना	२	५	१०		
२८	प्रचार प्रसार सम्बन्धी उत्पादन तथा वितरण	आ. अ	१	३५	३५		
२९	वार्षिक प्रतिवेदन तयारी	पटक	१	१०	१०		
३०	दिवस/समारोह	पटक	२	१०	२०		
३१	कार्यलय भवन र्ममत	प्याकेज	१	२०	२०		
३२	कार्यलय सडचालन खर्च	प्याकेज	१	१५०	१५०		
३३	अध्यक्षको समन्यव तथा सहकार्य खर्च	महिना	१२	१०	१२०		

क्र. स	कार्यक्रमको नाम	एकाई	परिमाण	दर हजारमा	बजेट हजारमा	कहाँ
३४	शुशासन तथा क्षमता अभिवृद्धी कार्यक्रम					
३५	जलवायु परिवर्तन वन डढेलो तथा वातावरण तथा जैविक विविधता संरक्षण गोष्ठी	पटक	१	१५	१५	उपभोक्ता क्षेत्र भित्र
३६	सामुदायिक वन सम्बन्धी राजनैतिक दलका प्रतिनिधि, पत्रकार र सामाजिक संघसंस्था साग अन्तर्व्रिया	पटक	१	१५	१५	उपभोक्ता क्षेत्र भित्र
३७	अध्ययन अवलोकन भ्रमण	फटक	१		१५०	
३८	गरीब, जेहेन्दार, दलीत र अन्य विधार्थी छात्रवृत्ती	आ. अ	४	१५	६०	उपभोक्ता क्षेत्र भित्र
३९	भौतिक योजना तथा पुर्वाधार विकाश	आ.अ	१	२०	२०	उपभोक्ता क्षेत्र भित्र
	जम्मा				८०	
	कुल जम्मा				३,१५९	

ख. संस्थाको नाम : बेलबारी साना शहरी खानेपानी तथा सरसफाई संस्था

क्र.स.	कार्यक्रमको विवरण	एकाई	दर (रु)	जम्मा
१	पम्प बिधुत महसुल			८००,०००/००
२	जेनेरेटर पम्प इन्धन खर्च			२,००,०००/००
३	मेसिनरी सामान मर्मत सम्भार खर्च			७,००,०००/००
४	कर्मचारी तलब			२६,३७,५००/००
५	भ्रमण खर्च सवारी साधन भाडा			४५,०००/००
६	मसलन्द छपाई खर्च			२७०००/००
७	कार्यालय बिधुत महसुल			१६०००/००
८	अतिथि सत्कार खर्च			२१,०००/००
९	पानी महसुल छुट ५%			८५०००/००

क्र.स.	कार्यक्रमको विवरण	एकाई	दर (रु)	जम्मा
१०	ढुवानी खर्च			३०,०००/००
११	ज्याला खर्च			३०,०००/००
१२	साधारण सभा खर्च			३००,०००/००
१३	टेलिफोन तथा संचार खर्च			४०,०००/००
१४	कर्मचारी पोशाक खर्च			५५,०००/००
१५	अन्य सहयोग			१५०००/००
१६	बिज्ञापन तथा पत्र पत्रिका खर्च			१५०००/००
१७	चिया तथा खाजा खर्च			१०,०००/००
१८	लेखापरीक्षण शुल्क			१५,०००/००
१९	नगर विकास कोष गतको ब्याज			५०,००,०००/००
	जम्मा			१,००,२६,५००/००

ग. सस्थाको नाम: बाल विकासको लागी संगठन (अर्किड)

सि.न.	योजना तथा कार्यक्रमको नाम: <i>BHCA (Better Health Care Access)</i>	कार्यक्रम संचालन स्थान टोल र बडा	लक्ष्य / उपलब्धी		बजेट श्रोत (रु. हजारमा)		जम्मा
			एकाई	परिणाम	नगर को श्रोत	सस्थाको लागत सहभागिता	
अर्किड कार्यलय बेलबारी बाट प्रत्यक्ष ६ वटा बिधालयसँग समन्वय गरेर बिधालय हाता भित्र संचालित कार्यक्रमको बजेट विवरण							
१	बिधालयकोलागी सरसफाई सामग्री	१. श्री कविर माध्यमिक बिधालय , बेलबारी न.पा. वार्ड नं. २ २. श्री शहिद आधारभुत बिधालय ,बेलबारी न.पा.	६		छैन	८६	८६
२	बालिकाहरुकालागी डिग्निति किट		६		छैन	१०१	१०१
३	बालबालिकाहरुकालागी सरसफाईको लागी साबुन		६		छैन	२२	२२
४	कर्मचारी, स्वास्थ्यकर्मी (हप्ताको ३० घण्टा)		६		छैन	८२८	८२८
५	बिधालयमा शौचालय सरसफाई सामग्री		६		छैन	१५८	१५८

सि.न.	योजना तथा कार्यक्रमको नाम: BHCA (Better Health Care Access)	कार्यक्रम संचालन स्थान टोल र बडा	लक्ष्य / उपलब्धी		बजेट श्रोत (रु. हजारमा)		जम्मा
			एकीकृत	परिणाम	नगर को श्रोत	सस्थाको लागत सहभागिता	
६	अफिस स्टेशनरी	३. वार्ड नं. १ श्री सिंहदेवि आधारभुत विधालय, बेलबारी न.पा. वार्ड नं. २	६		छैन	१४	१४
७	स्वास्थ्य शिविरको समय बालबालिकालाई फलफुल		६		छैन	१८०	१८०
८	औषधी तथा उपचार जन्य सामग्री		६		छैन	५०४	५०४
९	आपतकालिन पोषण (चामल) सहयोग	४. श्री भगवती माध्यमिक विधालय, बेलबारी न.पा. वार्ड नं. ३ ५. श्री जनता माध्यमिक विधालय, बेलबारी न.पा. वार्ड नं. १ ६. श्री धनपाल माध्यमिक विधालय, बेलबारी न.पा. वार्ड नं. ५	७०		छैन	९८	९८
१०	आपतकालिन स्कुल पोशाक सहयोग		७०		छैन	५६	५६
११	आपतकालिन बालबालिका भर्ना तथा विविध सहयोग		६०		छैन	१६	१६
अर्किड कार्यलय बेलबारी न.पा. -२ लालभित्ती बाट संचालन हुने कार्यक्रमको बजेट विवरण							
१२	खाना तथा इन्धन सामग्री	बेलबारी न.पा. वार्ड नं. २ स्थित अर्किड कार्यलय रहेको वार्डका अति विपन्न परिवारका ७५ जना बालबालिकालाई	१		छैन	७०	७०
१३	विधुत खर्च		१		छैन	६	६
१४	क्षेत्रिय संयोजक (कर्मचारी)		१		छैन	२१०	२१०
१५	स्वास्थ्य सहायक		२		छैन	३७२	३७२
१६	कार्यक्रम प्रमुख (आंशिक समय)		१		छैन	११४	११४

सि.न.	योजना तथा कार्यक्रमको नाम: BHCA (Better Health Care Access)	कार्यक्रम संचालन स्थान टोल र बडा	लक्ष्य / उपलब्धी		बजेट श्रोत (रु. हजारमा)		जम्मा
			एकाई	परिणाम	नगर को श्रोत	सस्थाको लागत सहभागिता	
१७	सरसफाई कर्मचारी (आंशिक समय)	कार्यलय परिषरमा मासिक १५ दिनको लागी खाजा तथा विविध सहयोगी कार्यक्रम आयोजना गरिने साथै अभिभावक सँग मासिक छलफल र जनचेतनामुलक कार्यक्रम गरिने !	१		छैन	४८	४८
१८	लेखापाल (आंशिक समय)		१		छैन	५९	५९
१९	औषधी तथा उपकरण		१		छैन	७२	७२
२०	घर भाडा		१		छैन	२२०	२२०
२१	सन्चार/टेलिफोन/इन्टरनेट		१		छैन	२७	२७
२२	बालबालिका / अभिभावकहरुकोलागी खाजा		१		छैन	२९७	२९७
२३	यातायात खर्च		१		छैन	३७	३७
२४	सरसफाई खर्च		१		छैन	१३	१३
२५	स्टेशनरी		१		छैन	१२	१२
२६	मर्मत तथा विविध खर्च		१		छैन	४८	४८
२७	बोर्ड मिटिङ, मोनिटरिङ, नविकरण, डीप्याक मिटिङ		१		छैन	८२	८२
२८	तालिम (HIV, Abuse, Health) तथा पोष्टर प्मप्लेट खर्च		१		छैन	०	०
२९	लेखा परिक्षण खर्च		१		छैन	३०	३०
३०	कम्प्युटर तथा फर्निचर	१		छैन	०	०	
जम्मा							३७८०

क. सस्थाको नाम: देवीथान सामुदायिक वन उपभोक्ता समिति

क्र.स.	कार्यक्रमको विवरण	एकाई	दर रु.	जम्मा
	वन संरक्षणको कार्य			
१	हेरालु व्यवस्थापन	६ जना	रु ५१,५००	रु ६,१८,०००

क्र.स.	कार्यक्रमको विवरण	एकाई	दर रु.	जम्मा
२	अग्नि नियन्त्रण, डढेलो नियन्त्रण एवं प्रचार प्रसार	१ जना		रु १५,०००
३	झाडी सफाई	४ पटक	रु ८,७५०	रु ३५,०००
४	अग्नी रेखा तथा डढेलो नियन्त्रण का लागि उपभोक्ता परिचालन	१ पटक		रु १०,०००
५	गोडमेल	२ पटक	रु १४००	रु २८,०००
६	पल्याउने काम	२ पटक	रु १२,०००	रु २४,०००
७	काठ संकलन र धादगद्धी	१ पटक(५३८४.८८)	रु १०४	रु ५,६००२७
८	दाउरा संकलन तथा धादगद्धी	८ चट्टा	रु १०,०००	रु ८०,०००
			जम्मा	१३,७०,०२७
९	बेसार अदुवा रोपनका लागि बीउ खरिद सहयोग	१	रु २०,०००	रु २०,०००
१०	घरेलु उद्योग स्थापनाका लागि शसक्तीकरण का लागि मेसिन खरिद तथा बजारीकरण	१० वटा	रु ३०००	रु ३०,०००
११	बंगुर, सुगुर, बाखा खरिद तथा यीनका पाठीहरु अनुदान एवं हस्तान्तरण(साटासाट)	१०	५०००	५००००
१२	गाई, भैसी, वाच्छी, पाडी अनुदान	०	०	०
१३	स्वास्थ्य विमा	२४ जना	रु ३५,००	रु ८४,०००
१४	छात्रवृत्ति	२४ जना	रु ११,०००	रु २,६४,०००
			जम्मा	रु ४,४८,०००
१५	समूहको साधारण सभा	१ पटक	रु ७५,०००	रु ७५,०००
१६	समितिको बैठक	२० पटक	रु ५००	रु १०,०००
१७	उत्कृष्ट कार्य बापत पदाधिकारीलाई दिइने प्रोत्साहन	२ जना	रु ५०५५	रु १०,११०
१८	बार्षिक प्रतिवेदन पुस्तक प्रकाशन	२०० वटा	रु ६५	रु १३,०००

क्र.स.	कार्यक्रमको विवरण	एकाई	दर रु.	जम्मा
१९	मर्मत तथा निर्माण ल.स.		रु १,००,०००	रु१,००,०००
२०	इन्धन तथा यातायात ल.स.		रु १०,०००	रु १०,०००
२१	कार्यलय सचिव तलव भत्ता	१ जना	रु १०,०००	रु १,२०,०००
२२	विविध		रु १०,०००	रु १०,०००
२३	आन्तरिक एवं बाह्य लेखा	१ पटक	रु २२,०००	रु २२,०००
२४	कर तथा राजस्व	१ पटक	रु ५०,०००	रु ५०,०००
			जम्मा	रु ४,२०,११०
२५	बार्षिक योजना तर्जुमा	२	१०	२००००
२६	लेखा तथा अभिलेख तालीम	१	५०००	५०००
२७	प्रगति समिक्षा तथा भावी कार्यक्रम तय सम्बन्धी गोष्ठी	१	१००००	१००००
२८	सामुदायिक वन व्यवस्थापन तालीम	१	१००००	१००००
२९	बाटो मर्मत	१०	१४००	१४०००
३०	संघ संस्था सहयोग	लस		५००००
	जम्मा			१०९०००

ख. सस्थाको नाम: जेसिआई बेलबारी

क्र.स.	कार्यक्रमको विवरण	एकाई	दर (रु)	जम्मा
१	सदस्यता नविकरण			३१०००
२	संसदिय अभ्यास तालीम			१५०००
३	नेतृत्व विकास तालीम			१५०००
४	जेसिस समुदायिक भवन (स्टोन फउन्डेसन			१५०००
५	रक्तदान कार्यक्रम			१२०००
६	निशुल्क स्वास्थ्य सिविर			२५०००
७	उद्यमशिलता विकास तालीम			२००००

क्र.स.	कार्यक्रमको विवरण	एकाई	दर(रु)	जम्मा
८	महिला सशक्तिरण तालीम			२००००
९	भ्रष्टाचार विरुद्ध सचेतना कार्यक्रम			२००००
१०	सेयर बजार सम्बन्धी कार्यशाला			२००००
११	फुड फेस्टिवल			१०५०००
१२	जेसिस सप्ताह			१५००००
१३	रन बेलवारी रन कार्यक्रम			६५०००
१४	ईन्टर लुम थिम ओरिटर प्रतिस्पर्धा कार्यक्रम			५५०००
१५	अन्तर विद्यालय हाजिरीजवाफ			२५०००
१६	भित्तिपात्रो प्रकाशन			४००००
१७	टि सर्ट खरिद			५००००
१८	पदस्थापना (ईन्सलेसन कार्यक्रम)			३०४५००
१९	मार्याको चिनो			४००००
२०	बैठक			३००००
२१	बिज्ञापन खर्च			२५०००
२२	कविता बाचन कार्यक्रम			१५००००
२३	विविध खर्च			४००००
	जम्मा			१२७२५००

२.१० योजना तर्जुमा सम्बन्धी प्राथमिकता/मापदण्ड २०७८

१. वार्षिक बजेट तथा योजना तर्जुमा सम्बन्धी प्राथमिकता / मापदण्ड, २०७७ स्थानीय सरकार संचालन ऐन, २०७४ को परिच्छेद ६ दफा २४(३) बमोजिम योजना तर्जुमा गर्ने प्राथमिकताका क्षेत्रहरू तथा स्थानीय तहको बजेट तर्जुमा दिग्दर्शन २०७४ (परिमार्जित) दफा ३ अनुसार वार्षिक बजेट तथा योजना प्राथमिकताहरू

(क) आर्थिक विकास तथा गरिबी निवारणमा प्रत्यक्ष योगदान पुग्ने,

(ख) उत्पादनमूलक तथा छिटो प्रतिफल प्राप्त गर्न सकिने,

- (ग) जनताको जीवनस्तर, आम्दानी र रोजगार बढ्ने,
- (घ) स्थानीय बासिन्दाहरुको सहभागिता जुट्ने, स्वयंसेवा परिचालन गर्न सकिने तथा लागत कम लाग्ने,
- (ङ) स्थानीय श्रोत, साधन र सीपको अधिकतम प्रयोग हुने,
- (च) महिला, बालबालिका तथा पिछडिएका वर्ग, क्षेत्र र समुदायलाई प्रत्यक्ष लाभ पुग्ने,
- (छ) लैङ्गिक समानता र सामाजिक समावेशीकरण अभिवृद्धि हुने,
- (ज) दीगो विकास, वातावरणीय संरक्षण तथा सम्बर्धन गर्न सघाउ पुर्याउने,
- (झ) भाषिक तथा साँस्कृतिक पक्षको जगेर्ना र सामाजिक सद्भाव तथा एकता अभिवृद्धिमा सघाउ पुऱ्याउने ।

२. नगरको प्राथमिकताका क्षेत्रहरु

१. आर्थिक विकास र गरिबी न्यूनिकरण (आय आर्जन, सिप विकास, स्वरोजगार श्रृजना, व्यवसायिक उद्यम,
२. पूर्वाधार विकास (सडक, पुल कल्भर्ट, सिचाई, नदि नियन्त्रण)
३. शिक्षा तथा स्वास्थ्य
४. पर्यटन प्रबर्द्धन तथा सिमसार व्यवस्थापन
५. बालमैत्री सुशासन तथा लैङ्गिक सहभागिता
६. जैवीक विविधताको संरक्षण, वातावरण तथा फोहर व्यवस्थापन
७. सामुदायिक विकास अभियान तथा सामाजिक परिचालन
८. विपद् व्यवस्थापन र विपद् निरोधात्मक कार्यक्रमहरु

३. वार्षिक विकास योजना तर्जुमा गर्दा ध्यान दिनुपर्ने विषयहरु (स्थानीय तहको बजेट तर्जुमा दिग्दर्शन २०७४ (परिमार्जित) दफा ४)

- (क) संघ र प्रदेश सरकारको नीति, लक्ष्य, उद्देश्य, समयसिमा र प्रक्रियासँग अनुकूल हुने,
- (ख) आवधिक विकास योजना र मध्यकालीन खर्च संरचना अनुसार प्राथमिकताका विषयहरु,
- (ग) वातावरण संरक्षण, जलवायू परिवर्तन अनुकूलन, विपद् व्यवस्थापन,

- (घ) सुशासन, लैङ्गिक तथा सामाजिक समावेशीकरण र लक्षित वर्गको सशक्तिकरण गर्ने जस्ता विकासका अन्तर्सम्बन्धित विषयहरू,
- (ङ) समाजका सबै वर्ग, क्षेत्र र समुदायको अधिकतम सहभागिता सुनिश्चित गर्ने विषयहरू,
- (च) अन्तस्थानीय तहको योजना कार्यान्वयनमा सघाउ पुग्ने विषयहरू,
- (छ) विषयक्षेत्रगत तथा भौगोलिक सन्तुलन कायम गर्ने पक्षहरू ।

४. नगर तथा वडास्तरीय योजना छनौट सम्बन्धी मापदण्डहरू

१. वडास्तरीय योजना भन्नाले वडाभित्रका एक वस्ती र अर्को वस्ती-टोललाई प्रत्यक्ष फाइदा पुग्ने खालका पूर्वाधार तथा सामाजिक विकासका कार्यक्रमहरू बुझाउँछ ।
२. नगरस्तरीय योजना भन्नाले नगरभित्रका एक वा सो भन्दा बढी वडाहरूलाई फाइदा पुग्ने पूर्वाधार तथा सामाजिक विकासका कार्यक्रमलाई बुझाउँछ ।
३. लागत साझेदारी: कालोपत्रे तथा ढल निकासको हकमा कुल लागतको (नगरपालिका साझेदारी र उपभोक्ता लागत सहभागिताको रकम समेत) लाई कुल योजनाको लागत मानि सो लागतको न्यूनतम लागत सहभागिता सडक कालोपत्रेको हकमा ३० प्रतिशत, ढल निकासमा २० प्रतिशत, ब्लक निर्माणमा २० प्रतिशत हुनेछ । यस्तो सहभागिता नगर्दै नगरपालिकाको संचित कोषमा अनिवार्य जम्मा गर्नु पर्नेछ ।
४. लागत सहभागिता जुटाउन नसक्ने ग्राभेल, माटोको काम र अन्य संरचना (पूल, कल्भर्ट, भवन र सिचाईको बाँध) निर्माणको हकमा आवश्यकता हेरी न्यूनतम १० प्रतिशत जनश्रमदान जुटाउन सकिनेछ ।
५. विद्युत पोल, विद्युततार तथा होमपाइप खरिदमा लागत सहभागीता आवश्यक हुनेछैन ।
६. कुनै सार्वजनिक वा सरकारी विद्यालय क्षेत्रले चर्चेको वस्ती नभएको स्थानमा ढल निकास र सडक जस्ता योजना स्वीकृत भई संचालन गर्नु पर्ने हकमा दाखिला गर्नु पर्ने लागत सहभागिता सम्बन्धित उपभोक्ताले दामासाहिले उठाई बुझाउनु पर्नेछ ।
७. वडास्तरीय बजेट सिलीङ्गबाट योजना छनौट गर्दा कम्तिमा १ वटा योजना रु. १० लाखको हुनु पर्नेछ (योजना टुक्राउन र विभिन्न योजना जोडेर दश लाखको बनाउन पाईने छैन)

८. वडास्तरीय बजेट सिलीङ्गबाट संचालन गरिने योजनाहरू भौतिक पुर्वाधार तर्फ कम्तिमा ५ लाख भन्दा कम लागत भएका योजना छनौट गर्न पाईनेछैन ।
९. चालु तथा अधिल्लो आ.व.मा संचालन भइ अधुरो भएका योजनाहरू भए सो योजनालाई विशेष प्राथमिकता दिनु पर्नेछ। यस प्रयोजनका लागि आवश्यकता अनुसारको बजेट विनियोजन गर्नेसकिने छ ।
१०. वडास्तरका स-साना योजना र मर्मत सम्भारका योजनाहरूको लागि अधिकतम १० लाख सम्म बजेट विनियोजन गर्न सकिने । यसमा मर्मत सम्भारमा अधिकतम रु. ५ लाख र ससाना योजनाहरूमा न्यूनतम रु. ५० हजार भन्दा कम लागत भएका साना योजनाहरू छनौट गर्न पाईनेछैन ।
११. विजुली वा सोलार सडक वत्ति जस्ता प्राविधिक जटिलता हुने योजनाहरूको लागि उपभोक्ता समिति मार्फत नगर्ने ।
१२. वडास्तरिय बजेट सिलिङ्ग मध्ये ५ लाख ५० हजार प्रशासनिक खर्चमा राखी बाँकी रहेको बजेटलाई शतप्रतिशत आधारमानी पूर्वाधार विकासमा ८० प्रतिशत र सामाजिक क्षेत्रमा २० प्रतिशत छुट्याउनु पर्नेछ । साथै सामाजिक क्षेत्रको २० प्रतिशतलाई पनि शत प्रतिशत मानी आर्थिक विकास, उद्यमशिलता, स्वरोजगार क्षेत्रमा न्यूनतम ५० प्रतिशत र बाकी रहेको सामाजिक विकास, वन वातावरण साथै मानव संशसान र संस्थागत सुधारका क्षेत्रमा विनियोजन भएको हुनु पर्नेछ । सामाजिक आर्थिक क्षेत्रको कार्यक्रममा टोल विकास संस्थाको सकृय सहभागिता हुनु पर्नेछ ।
१३. वडालाई प्राप्त बजेट सिलिङ्ग मध्येबाट तोकिएको सर्शत क्षेत्रमा एक वडा एक उत्पादन कार्यक्रम रु. ५ लाख, विपन्न परिवार स्वास्थ्य विमा कार्यक्रम रु. ५ लाख र ह्युमपाईप खरीद न्यूनतम रु. ३ लाख अनिवार्य रुपमा विनियोजन गर्नु पर्नेछ ।
१४. वडाले कुनै पनि शिर्षकमा कार्यक्रमको रुपमा बजेट विनियोजन गरि वा प्रोत्साहनको बजेट राखि कुनै पनि राष्ट्रसेवक वा कर्मचारीलाई थप सुविधा वा प्रोत्साहन भत्ता उपलब्ध गराउन पाईने छैन । यसरी उपलब्ध गराएको पाईएमा आदेश दिने सम्बन्धित व्यक्तिबाट असुल उपर गरिनेछ ।

१५. दिगो विकासको अवधारणा र स्थानीय स्तरमा नागरिकहरूलाई विकास प्रति अपनत्व गराउने अभिप्रायले नगरस्तमा अधिकतम लागत सहभागिता संचालन गर्न बजेट विनियोजन गरिनेछ ।
१६. योजना / कार्यक्रम तर्जुमा गर्दा वडा वा नगरसँग दोहोरो पर्ने गरि छनौट गर्न पाईने छैन ।
५. प्रत्येक वडा समितिले प्रदेश तथा संघीय सरकारलाई प्रस्ताव गर्ने योजना प्राथमिकताक्रमको आधारमा केन्द्र तर्फ ३ र प्रदेश तर्फ २ ओटा सिफारिस गरि पठाउन सकिनेछ ।
६. स्थानीय सरकार संचालन ऐन २०७४ (परिच्छेद ६ को दफा ४ देखि ६ सम्म) योजना तर्जुमा सम्बन्धी भएको व्यवस्था ।
- (क) नगरपालिकाले योजना बनाउदा मध्यम तथा दिर्घकालिन प्रकृतिका योजनाको सूचि समेत तयार गर्नु पर्नेछ ।
- (ख) नगरपालिकाले योजना तर्जुमा तथा कार्यान्वयन गर्दा स्थानीय बद्धिजिवी, विषय विज्ञ, अनुभवी, पेशविद्, सिमान्तकृत तथा लोपोन्मुख समुदाय, महिला, बालबालिका, दलित, यूवा, अल्पसंख्यक, आपाङ्गता भएका व्यक्ति, जेष्ठ नागरिकहरूको सरोकारवालाहरूको अधिकतम सहभागिता गर्नु पर्नेछ ।
- (ग) योजना तर्जुमा गर्दा योजनाको सम्भाव्यता अध्ययनको आधारमा स्रोत साधनको पुर्वाअनुमान, आयोजनाको प्राथमिकिकरण, योजना कार्यान्वयन तालीका र अनुगमन तथा मूल्यांकन योजना समेत तयार गर्नु पर्नेछ ।
- (घ) वडा समितिले प्राप्त आयोजना-कार्यक्रमहरूको प्राथमिकिकरण मापदण्डको आधारमा टोल वा वस्तीस्तरबाट प्राप्त कार्यक्रमहरूलाई निम्नानुसारका विषयगत समिति अनुसार छुट्याई प्राथमिकिकरण गर्दा सुचक वर्गिकरणबाट प्राप्त सुचाङ्क प्रदान गरी बजेट तथा कार्यक्रम तर्जुमा समितिमा सिफारिश गरि पठाउनु पर्नेछ ।
७. दिग्दर्शनको दफा ५.३ अनुसार वस्तीस्तरको योजना छनौट गर्दा ध्यान दिनु पर्ने विषयहरू:
१. वडा समितिले आफ्नो वडामा प्रतिनिधित्व गर्ने सदस्यहरूलाई विभिन्न वस्ती-टोलको योजना तर्जुमा गर्न सहजीकरण गर्ने गरी जिम्मेवारी प्रदान गर्नु पर्दछ ।

२. प्रत्येक वडाले वडाभित्रका वस्तीहरूमा योजना तर्जुमाको लागि बैठक हुने दिन, मिति र समय कम्तिमा ३ दिन अगावै सार्वजनिक सूचना मार्फत जानकारी गराउनु पर्नेछ ।
३. वस्तीतहका योजना छनौट गर्दा सो वस्ती भित्रका सबै वर्ग र समुदाय (महिला, दलित, आदिवासी जनजाती, मधेशी, थारु, मुस्लिम, उत्पीडित वर्ग, पिछडावर्ग, अल्पसंख्यक, सिमान्तकृत, यूवा, बालबालिका, जेष्ठ नागरिक, लैङ्गिक अल्पसंख्यक, अपाङ्गता भएका व्यक्ति आदी) को प्रतिनिधित्व सुनिश्चित गर्नु पर्दछ ।
४. टोल-वस्तीमा हुने योजना तर्जुमा प्रक्रियामा टोल-वस्ती भित्रका क्रियाशिल सामुदायिक संस्था, टोल विकास संस्था, आमा समुह, बालकल्व, बाल सञ्जाल, युवाकल्व, कृषक समुह लगायत सेवा केन्द्रलाई सहभागी गराउनु पर्दछ ।
५. माथि उल्लेखित सरोकारवालाहरूको अधिकाधिक सहभागिता हुने गरी वडा समितिका सदस्यको संयोजकत्वमा निर्धारित समय, मिति र स्थानमा उपस्थिति भई योजना छनौट सम्बन्धमा व्यापक अन्तर्क्रिया, छलफल, गरि योजनाहरूको छनौट गर्ने । यसरी छनौट भएको योजनाहरूको सूचि संयोजकले लिखित रूपमा वडा समितिमा पठाउनु पर्दछ ।
६. वडा समितिले वस्ती/टोलस्तरबाट प्राप्त योजनाहरू विषयगत समिति अनुसार योजना तर्जुमा दिग्दर्शन २०७४ परिमार्जितको अनुसूचि ३ को आधारमा योजनाहरूको प्राथमिकिकरण गर्नु पर्नेछ । यसरी प्राथमिकिकरण गरेका योजनाहरूमध्ये सबैभन्दा बढी अंक प्राप्त भएको पहिलो अनि क्रमसँग दोश्रो, तेश्रो क्रम मिलाई वार्षिक बजेट तथा कार्यक्रम तर्जुमा फारममा भरी वडा समितिको निर्णय सहित नगरपालिकामा पठाउनु पर्नेछ ।

२.११ अनुसूचिहरु

२.११.१ आठौं नगरसभा सञ्चालन कार्यसूचि

अनुसूची - १

(कार्यविधिको दफा ७ को उपदफा (१) सँग सम्बन्धित)

बेलबारी नगरपालिका

आठौं नगरसभा कार्यसूची र समय तालीका

बैठक संख्या: १४ औं

बैठक स्थान: नगरसभा हल

अध्यक्षता: नगर प्रमुख श्री ज्ञानेन्द्र सुवेदी

मिति २०७८।०३।१० गते

१	बैठक बस्ने समय	कार्यसूची	प्रस्तुतकर्ता
२	दिउसो १:०० देखि १:३० बजे सम्म	<ul style="list-style-type: none">सभासदस्यहरुको नाम दर्ता	सचिवबाट
३	दिउसो १:३१ देखि १:३५ बजे सम्म	<ul style="list-style-type: none">सभाध्यक्षको आगमन तथा राष्ट्रिय धुन	
४	दिउसो १:३६ देखि १:३७ बजे सम्म	<ul style="list-style-type: none">सहिदहरुप्रति १ मिनेट मौनधारण	सभाध्यक्ष
५	दिउसो १:३८ बजे	<ul style="list-style-type: none">नगर सभा बैठक शुरु भएको घोषणा	सभाध्यक्ष
६	दिउसो १:४० देखि ३:०० बजे सम्म	<ul style="list-style-type: none">बेलबारी नगरपालिकाको चालु आ.व. २०७७/०७८ को संशोधित आय व्यय तथा आगामी आ.व. २०७८/०७९ को प्रस्तावित बजेट नीति तथा कार्यक्रम प्रस्तुत ।बेलबारी नगरपालिका आर्थिक विधेयक २०७८बेलबारी नगरपालिका विनियोजन विधेयक २०७८बेलबारी नगरपालिका विनियोजन विधेयक २०७७ लाई संशोधन गर्न बनेको विधेयक २०७८न्यायिक समितिको वार्षिक प्रगति प्रतिवेदन २०७८	श्री ढाका कुमारी पराजुली
८	दिउसो ३:०१ देखि ३:०५ बजे	<ul style="list-style-type: none">अध्यक्षबाट बैठक स्थगन	सभाध्यक्ष
आठौं नगरसभाको १५ औं बैठक मिति २०७७।०३।२४ गते			समय:१:०० बजे
१	बैठक बस्ने समय	कार्यसूची	प्रस्तुतकर्ता
२	दिउसो १:०० देखि १:३० बजे सम्म	<ul style="list-style-type: none">सभासदस्यहरुको नाम दर्ता	सचिवालय
३	दिउसो १:३१ देखि १:३५ बजे सम्म	<ul style="list-style-type: none">सभाध्यक्षको आगमन तथा राष्ट्रिय धुन	
४	दिउसो १:३६ देखि	<ul style="list-style-type: none">सहिदहरुप्रति १ मिनेट मौनधारण	सभाध्यक्ष

१	बैठक बस्ने समय	कार्यसूची	प्रस्तुतकर्ता
	१:३७ बजे सम्म		
५	दिउसो १:३८ बजे	<ul style="list-style-type: none"> नगर सभा बैठक शुरु भएको घोषणा 	सभाध्यक्ष
६	दिउसो १:३९ देखि बजे १:५० बजे सम्म	<p>विधेयकहरु प्रस्तुत गर्ने</p> <ul style="list-style-type: none"> अर्थ विधेयक २०७८ विनियोजन विधेयक २०७८ विनियोजन विधेयक २०७७ लाई संशोधन गर्न बनेको विधेयक २०७८ 	श्री ढाका कुमारी पराजुली
७	दिउसो १:५१ देखि बजे २:०० बजे सम्म	<ul style="list-style-type: none"> विशेष प्रस्तावहरु 	श्री घनश्याम गौतम
८	दिउसो २:०१ देखि बजे २:०५ बजे सम्म	<ul style="list-style-type: none"> सभामा प्रस्तुत चालु आ.व. २०७७/०७८ को संशोधित तथा आगामी आ.व. २०७८/०७९ को प्रस्तावित बजेट, नीति तथा कार्यक्रम, अर्थ विधेयक र विशेष प्रस्ताव माथि छलफलमा सहभागी हुने सदस्यहरुले ४ मिनेट भित्र टिपाउने आदेश 	सभाध्यक्ष
९	दिउसो २:०६ देखि बजे २:२५ बजे सम्म	<ul style="list-style-type: none"> छलफलमा सहभागी हुने सदस्यहरुलाई बोल्न..... मिनेट समय उपलब्ध गराउने 	सभाध्यक्ष
१०	दिउसो २:२६ देखि बजे २:३५ बजे सम्म	<p>सभा सदस्यहरुले उठाएका जिज्ञासाहरु जवाफ दिन बजेट, नीति तथा कार्यक्रम तथा विधेयक प्रस्तुतकर्ता सभासदस्य श्री ढाका कुमारी पराजुलीलाई समय उपलब्ध गराउने ।</p> <ul style="list-style-type: none"> चालु आ.व. २०७७/०७८ को संशोधित तथा आगामी आ.व. २०७८/०७९ को प्रस्तावित बजेट, नीति तथा कार्यक्रम बेलबारी नगरपालिकाको आर्थिक विधेयक २०७८ बेलबारी नगरपालिकाको विनियोजन विधेयक २०७८ बेलबारी नगरपालिकाको विनियोजन विधेयक २०७७ लाई संशोधन गर्न बनेको विधेयक २०७८ न्यायिक समितिको वार्षिक प्रगति प्रतिवेदन २०७८ 	सभाध्यक्ष
११	दिउसो २:३६ देखि बजे २:४१ बजे सम्म	<ul style="list-style-type: none"> विशेष प्रस्ताव माथि सभा सदस्यहरुले उठाएको प्रश्नको जवाफ दिन विशेष प्रस्ताव प्रस्तुतकर्ता सभासदस्य श्री घनश्याम गौतम लाई समय उपलब्ध गराउने । 	सभाध्यक्ष
१२	दिउसो २:४२ देखि बजे ३:१० बजे सम्म	<p>प्रस्तुत प्रस्तावहरु निर्णयार्थ पेश गर्ने (प्रस्तुत विधेयक सबै दफा, अनुसूचि, प्रस्तावना नाम र प्रारम्भलाई प्रस्तावको रूपमा निर्णयार्थ पेश गर्ने)</p> <ul style="list-style-type: none"> चालु आ.व. २०७७/०७८ को संशोधित तथा आगामी आ.व. २०७८/०७९ को प्रस्तावित बजेट, नीति तथा कार्यक्रम बेलबारी नगरपालिकाको आर्थिक विधेयक २०७८ बेलबारी नगरपालिकाको विनियोजन विधेयक २०७८ बेलबारी नगरपालिकाको विनियोजन विधेयक २०७७ लाई 	सभाध्यक्ष

१	बैठक बस्ने समय	कार्यसूची	प्रस्तुतकर्ता
		<p>संशोधन गर्न बनेको विधेयक २०७८</p> <ul style="list-style-type: none"> • न्यायिक समितिको वार्षिक प्रगति प्रतिवेदन २०७८ • २०७७ श्रावण देखि २०७८ असार सम्मका कार्यापलिकाको निर्णयहरू अनुमोदन • कार्यसम्पादनका आधारमा कर्मचारीलाई उपलब्ध गराउदै आएको सुविधालाई आगामी आ.व.मा २०७८/७९ मा निरन्तरता दिने • विशेष प्रस्तावहरू • बजेट रकमान्तर • क्रमागत योजना • प्रदेश र संघीय सरकार समक्ष सिफारिस गरिएका योजनाहरू 	
१४	दिउसो ३:१२ देखि बजे ३:२५ सम्म	<ul style="list-style-type: none"> • बैठक समापन 	सभाध्यक्ष

२.११.२ आयोजना प्राथमिकीकरणका आधार तथा प्राथमिकता निर्धारणका सूचक

योजना तर्जुमा दिग्दर्शनको दफा ५.२.४ सँग सम्बन्धित

(क) आयोजना प्राथमिकीकरणका आधारहरू

- गरिबी निवारणमा प्रत्यक्ष योगदान पुग्ने आयोजनाहरू २० अंक
 - प्रत्यक्ष योगदान पुर्याउने-२० अंक
 - अप्रत्यक्ष योगदान पुर्याउने -१० अंक
 - तटस्थ-० अंक
- उत्पादनमूलक तथा छिटो प्रतिफल प्राप्त गर्न सकिने आयोजनाहरू १५ अंक
 - चालु आ.व.मानै सम्पन्न हुने-१५ अंक
 - आगामी आ.व .मा सम्पन्न हुने-१० अंक
 - अन्य-५ अंक
- आम्दानी र रोजगार बृद्धि गर्ने आयोजनाहरू १५ अंक
 - प्रत्यक्ष योगदान पुर्याउने-१५ अंक
 - अप्रत्यक्ष योगदान पुर्याउने-७.५ अंक
 - तटस्थ-०

४. लागत सहभागिता जुट्ने आयोजनाहरू १५ अंक
- क. ५० प्रतिशतवा सो भन्दा बढी लागत सहभागिता हुने-१५ अंक
- ख. २० प्रतिशत देखि ५० प्रतिशत सम्म लागत सहभागिता हुने-१० अंक
- ग. २० प्रतिशत सम्म लागत सहभागिता हुने-५ अंक
- घ. लागत सहभागिता नहुने-०
- ५ . स्थानीय श्रोत साधन र सीपको प्रयोग हुने आयोजनाहरू १० अंक
- क. आयोजनालाई आवश्यक पर्ने सबै श्रोत साधन स्थानीय तहमा उपलब्ध हुने-१० अंक
- ख. आयोजनालाई आवश्यक पर्ने ५० प्रतिशत सम्म श्रोत साधन स्थानीय तहमा उपलब्ध हुने-७.५ अंक
- ग. अन्य-५ अंक
- ६ . समावेशी विकासमा योगदान पुर्याउने आयोजनाहरू १० अंक
- क. प्रत्यक्ष योगदान पुर्याउने-१० अंक
- ख. अप्रत्यक्ष योगदान पुर्याउने-५ अंक
- ग. तटस्थ-०
- ७ . दीगो विकास र वातावरणीय संरक्षण गर्ने आयोजनाहरू १० अंक
- क. प्रत्यक्ष योगदान पुर्याउने-१० अंक
- ख. अप्रत्यक्ष योगदान पुर्याउने-५ अंक
- ग. तटस्थ-०
८. स्थानीय भाषिक, सांस्कृतिक विकास गर्ने आयोजनाहरू ५ अंक
- क. प्रत्यक्ष योगदान पुर्याउने-५ अंक
- ख. अप्रत्यक्ष योगदान पुर्याउने-३ अंक
- ग. तटस्थ-०

बेलबारी नगरपालिका
नगर कार्यपालिकाको कार्यालय
वस्तीस्तरको आयोजना वा कार्यक्रमको प्राथमिकता निर्धारणका सूचकहरू (आ.व.)

वडा नं..... विषयगत समितिको नाम:.....

क्र. सं.	आयोजनाको नाम	१. गरिबी निवारणमा प्रत्यक्ष योगदान पुग्ने (२० अंक)	उत्पादन मूलक तथा छिटो प्रतिफल प्राप्त गर्न सकिने (१५ अंक)	३. आमदानी र रोजगार बढ्ने (१५ अंक)	४. सलागत सहभागिता जुट्ने (१५ अंक)	५. स्थानीय श्रोत साधन र सीपको प्रयोग (१० अंक)	६. समावेशी विकासमा योगदान दिने (१० अंक)	दीगो विकास र वातावरण संरक्षण (१० अंक)	८. स्थानीय भाषिक, साँस्कृतिक विकास (५ अंक)	कुल प्राप्त अंक (१०० अंक)	प्राथमिकता क्रम

नोट : अक्षर र अंक टाइप गर्दा यूनिकोड कालीमाटी फन्ट अनिवार्य रूपमा प्रयोग गर्ने साथै आयोजनाहरूको प्राथमिकताक्रम निर्धारण गर्दा सबैभन्दा बढी अंक प्राप्त गर्ने आयोजना वा कार्यक्रमलाई पहिलो प्राथमिकताक्रम निर्धारण गर्नु पर्दछ ।

२.११.३ वडागत बजेट सिलिङ्ग बाडफाँड सूचक

वेलवारी नगरपालिका																				अनुसूचि ८					
वडागत बजेट सिलिङ्ग बाडफाँड सूचक तालीका, (आ.व. २०७८/०७९)																									
नयाँ वडा	जनसंख्या २०७५	क्षेत्रफल (वर्ग कि.मी.)	वडागत राजस्व (आ.व. २०७६/०७७) रु. हजारमा	लागत सहभागिता (आ.व. २०७६/०७७) रु. हजारमा	जनसंख्या (अंक ३०)			क्षेत्रफलवर्ग कि.मी. (अंक ३०)			मानविकास अवस्था (अंक १०)			पूर्वाधारविकासको अवस्था (अंक १०)			वडागत राजस्व परिचालन (अंक १०)			लागतसहभागिता (अंक १०)			प्राप्त अंक	प्राप्त प्रतिशत	वडागत बजेट वितरण रु. हजारमा
					५ हजारसम्म (अंक २०)	५ हजार माथि ७ हजारसम्म (अंक २५)	७ हजार भन्दा माथि (अंक ३०)	१२ व.कि.मी. सम्म (अंक २०)	१२ देखि माथि २१ व.कि. सम्म मी. (अंक २५)	२१ व.कि.मी. देखि माथि (अंक ३०)	राम्रो (अंक ६)	सामान्य (अंक ८)	न्यून (अंक १०)	राम्रो (अंक ६)	सामान्य (अंक ८)	न्यून (अंक १०)	१२ लाखसम्म (अंक ६)	१२ देखि १८ लाख सम्म (अंक ८)	१८ लाख माथि (अंक १०)	१५ लाख सम्म (अंक ६)	१५ देखि माथि २५ लाख (अंक ८)	२५ लाख माथि (अंक १०)			
१	७९५९	१५.५४	१९९३	२३८८	०	०	३०	०	२५	०	०	८	०	६	०	०	०	०	१०	०	८	०	८७	९.४३	८९५०
२	७१६०	४.५०	९९८	२८८१	०	०	३०	२०	०	०	०	८	०	६	०	०	६	०	०	०	८	०	९०	८.६७	८२५०
३	६४३२	४.४९	२४३६	२४०६	०	२५	०	२०	०	०	०	८	०	६	०	०	०	१०	०	८	०	७७	८.३४	७९५०	
४	८४३८	२५.९९	१८८५	३६७३	०	०	३०	०	०	३०	०	८	०	०	८	०	०	१०	०	०	१०	९६	१०.४०	९८५०	
५	६४४२	१५.१६	१२६२	२५८४	०	२५	०	०	२५	०	०	०	१०	०	०	१०	०	८	०	०	१०	८८	९.५३	९०५०	
६	४६४३	७.८८	७६१	५९६	३	०	०	२०	०	०	०	०	१०	०	०	१०	६	०	०	६	०	७२	७.८०	७४००	
७	५६६६	१२.७९	९८५	२३८४	०	२५	०	०	२५	०	०	०	१०	०	०	१०	६	०	०	०	८	८४	९.१०	८६५०	
८	८१३९	२०.८	९७५	२६९१	०	०	३०	०	२५	०	०	०	१०	०	०	१०	६	०	०	०	१०	९१	९.८६	९३५०	
९	९८५३	१५.५६	१३६७	३८२३	०	०	३०	०	२५	०	०	८	०	०	८	०	०	८	०	०	१०	८९	९.६४	९१५०	
१०	६३६३	५.०	६५२	२८०४	०	२५	०	२०	०	०	०	८	०	०	०	१०	६	०	०	०	१०	७९	८.५६	८१५०	
११	९११३	५.०७	१०४२	२९०५	०	०	३०	२०	०	०	०	८	०	६	०	०	६	०	०	०	१०	८०	८.६७	८२५०	
जम्मा	८०२०८	१३२.७८	१४३५६	२९१३५																		९२३	१००	९५०००	

नोट: निषेधाज्ञाको कारण लागत सहभागिता र वडागत राजस्व सम्बन्धी सूचक गत आ.व.को आधारमा विश्लेषण गरिएको छ ।

२.११.४ योजना तर्जुमा फारम

बेलबारी नगरपालिका								
वस्ती / टोलस्तरको योजना माग फारम							वडा नं :	
विषयगत समिति:							आ व :	
सि नं.	योजना/कार्यक्रमहरुको नाम (प्राथमिकता क्रम अनुसार उल्लेख गर्ने)	योजना संचालन स्थान (टोल र वडा)	लक्ष्य/उपलब्धी		बजेट स्रोत (लागत रु. हजारमा)			कैफियत
			*इकाई	परिमाण	नगरको स्रोत	लागत सहभागिता	जम्मा लागत	
१								
२								
३								
४								
५								
६								
७								
८								
९								
१०								
११								

१२								
१३								
जम्मा पूंजिगत खर्च								
चालु खर्च जम्मा								
कुल जम्मा								
<p>नोटः</p> <ul style="list-style-type: none"> • आर्थिक विकास समिति अन्तर्गत कृषि, पशु, सहकारी, आयआर्जन, सीप विकास, घरेलु उद्योग आदी क्षेत्रहरू पर्दछन् । • सामाजिक विकास समिति अन्तर्गत शिक्षा, स्वास्थ्य, खेलकुद, कला साहित्य, संस्कृति, लैङ्गिक समानता, संघसंस्था आदी क्षेत्रहरू पर्दछन् । • पूर्वाधार विकास समिति अन्तर्गत सडक, पुलकल्भर्ट, भवन, सिचाई, विद्युत, वैकल्पिक उर्जा, खानेपानी, सूचना सञ्चार, वस्ती विकास, पर्यटन, नदि नियन्त्रण, बजार व्यवस्थापन आदी क्षेत्रहरू पर्दछन् । • वातावरण तथा विपद् व्यवस्थापन समिति अन्तर्गत वन, वातावरण, फोहरमैला व्यवस्थापन, विपद् व्यवस्थापन, भुमि व्यवस्थापन आदी क्षेत्रहरू पर्दछन् । लागत सहभागिता: भन्नाले कुनै योजनामा उपभोक्ताको नगदै लागत सहभागितालाई बुझाउँदछ । • सार्वजनिक सेवा तथा क्षमता विकास समिति अन्तर्गत मानव संशाधन, सुशासन प्रबर्द्धन, सूचना प्रविधि, सेवा प्रवाह, संस्थागत क्षमता विकास, वित्तिय व्यवस्थापन, राजस्व परिचालन, अनुसन्धान, आदी क्षेत्रहरू पर्दछन् । <p>लागत सहभागिता: भन्नाले कुनै योजनामा उपभोक्ताको नगदै लागत सहभागितालाई बुझाउँदछ । जनसहभागिता: भन्नाले उपभोक्ताको जनश्रमदान लागत सहभागितालाई बुझाउँदछ । *इकाई: भन्नाले किमी, व.फि., घ.मि., जना, संख्या, गोटा, लिटर, हेक्टर आदीलाई जनाउँछ ।</p>								

२.११.५ दीगो विकासका लक्ष्यहरु (सन् २०१६- २०३०)

(स्रोत : नेपाल सरकार ,राष्ट्रिय योजना आयोग , काठमाडौं)

१ गरिबी विहिन

- १.१ २०३० सम्ममा जुनसुकै स्थानमा रहेका सबै जनताको चरम गरीबी उन्मुलन गर्ने ।
- १.२ राष्ट्रिय परिभाषा बमोजिम गरीबीमा बाँचिरहेका सबै उमेरका पुरुषहरु महिलाहरु र बालबालिकाहरुको अनुपात कम्तिमा आधा घटाउने ।
- १.३ उपयुक्त सामाजिक सुरक्षा प्रणालीहरु र उपयहरु सबैका लागी कार्यान्वयन गर्ने ।
- १.४ आर्थिक स्रोत साधनहरु प्राकृतिक स्रोत साधनहरु र प्रविधिमा समान अधिकार कायम गर्ने र आधारभूत सेवाहरुमा यिनीहरुको पहुँच सुनिश्चित गर्ने ।
- १.५ गरीबी र संकटग्रस्त अवस्थाहरुमा रहेका मानिसहरुलाई आर्थिक सामाजिक र वातावरणीय नकारात्मक धक्काहरु र विपद्हरु एवम् जलवायु परिवर्तनसँग सम्बन्धित विषम घटनाहरु सहनसक्ने तुल्याउन उत्थानशीलता निर्माण गर्ने ।

२ शुन्य भोखमारी

- २.१ सन् २०३० सम्म भोखमारी अन्त्य गर्ने र सबै जनताको सुरक्षित पोषणयुक्त र पर्याप्त खानामा वर्षभरी पहुँच सुनिश्चित गर्ने ।
- २.२ सबै प्रकारका एवम् स्वरूपका कुपोषण अन्त गर्ने ।
- २.३ सानास्तरका खाद्यान्न उत्पादकहरुको कृषिको उत्पादकत्व र आय दोब्बर बृद्धि गर्ने ।
- २.४ दिगो खाद्यान्न उत्पादन प्रणालीको सुनिश्चितता गर्ने र र उत्थानशील कृषि क्रियाकलापहरु कार्यान्वयन गर्ने ।
- २.५ सन् २०२० सम्ममा राष्ट्रिय क्षेत्रीय तथा अन्तर्राष्ट्रिय स्तरमा राम्रोसँग व्यवस्थापन तथा विविधिकरण गरिएको बीज र वनस्पति बैकद्वारा बीउविजनको अनुवांशिक विविधता खेती गरिएका वनस्पति र फार्ममा राखिएका तथा घरपालुवा जनवारहरु र तिनका सम्बन्धीत जङ्गली प्रजातीहरुलाई व्यवस्थित तुल्याउने ।

३ राम्रो स्वास्थ्य र सम्बृद्ध जिवनस्तर

- ३.१ सन् २०३० सम्म विश्वव्यापी मातृमृत्युदर दरलाई ७० (प्रत्येक १ लाख जीवित जन्ममा) भन्दा कम गर्ने ।
- ३.२ नवजात शिशुहरु र पाँच बर्षमुनिका बालबालिकाहरुके रोकन सकिने मृत्युलाई अन्त गर्ने ।
- ३.३ एच.आई.भी. एड्स क्षयरोग औलोज्वरो र उष्ण प्रदेशीय उपेक्षित रोगहरुको महामारी अन्त गर्ने र हेपाटाईटिस पानी जन्य एवं अन्य सरुवारोग नियन्त्रण गर्ने ।

- ३.४ नसर्ने रोगबाट हुने असामयिक मृत्युदरलाई रोकथाम र उपचारबाट एकतिहाईले कम गर्नुका साथै मानसिक स्वास्थ्य तथा समृद्धि प्रवर्द्धन गर्ने ।
- ३.५ लागु पदार्थ दुरुपयोग तथा मादक पदार्थको हानिकारक प्रयोगको रोकथाम तथा उपचार पद्धतिलाई सुदृढ तुल्याउने ।
- ३.६ सन् २०२० सम्ममा विश्वभरका सडक दुर्घटनाबाट हुने मृत्यु र घाईतेहरूको संख्यालाई आधा घटाउने
- ३.७ सन् २०३० सम्ममा यौन तथा प्रजनन स्वास्थ्य सेवामा सबैको पहुँच सुनिश्चित गर्नुका साथै परिवार नियोजन सूचना र शिक्षा तथा प्रजनन स्वास्थ्यलाई राष्ट्रिय रणनीति र कार्यक्रममा एकीकरण गर्ने ।

४ गुणस्तरिय शिक्षा

- ४.१ सन् २०३० सम्ममा सबै छात्र छात्राहरूलाई सान्दर्भिक साथै सिकाईका सकारात्मक परिणामहरू हुन सकुन भन्ने उद्देश्यले निशुल्क न्यायोचित तथा गुणात्मक प्राथमिक र माध्यमिक शिक्षाको सुनिश्चित गर्ने ।
- ४.२ सबै छात्र छात्राहरूलाई प्राथमिक शिक्षाको लागि तयारी गर्न गुणस्तरिय प्रारम्भिक बालविकास हेरचाह र पुर्व प्राथमिक शिक्षामा उनीहरूको पहुँच सुनिश्चित गर्ने ।
- ४.३ क्षमताले धान्न सकिने तथा गुणस्तरिय प्राविधिक व्यवसायिक र विश्वविद्यालय सम्मकै शिक्षामा सबै महिला र पुरुषको समान पहुँच स्थापित गर्ने ।
- ४.४ रोजगारी मर्यादित जागिर र उच्चमशिलताको निम्ति प्राविधिक एवम् व्यवसायिक दक्षता लगायतका सान्दर्भिक सीप /दक्षता भएका युवा र वयस्कहरूको सख्या बृद्धि गर्ने ।
- ४.५ शिक्षामा लैङ्गिक असमानताहरूको अन्त्य गर्ने र कमजोर अवस्थामा रहेका मानिसहरूकालागि शिक्षा र व्यवसायिक तालीमका सबै तहहरूमा समान पहुँचको सुनिश्चितता गर्ने ।

५ लैङ्गिक समानता

- ५.१ सबै महिला र किशोरीहरू विरुद्ध जुनसुकै क्षेत्र र स्थानमा हुने सबै प्रकारका विभेदहरूलाई अन्त्य गर्ने ।
- ५.२ बेचबिखन यौन र अरु प्रकारका शोषण लगायत सार्वजनिक एवम् निजी क्षेत्रहरूमा सबै महिला र कशोरीहरू विरुद्ध हुने सबै प्रकारका हिंसा अन्त्य गर्ने ।
- ५.३ बालविवाह कम उमेरको विवाह जबर्जस्ती विवाह र महिला जनेन्द्री अङ्गभङ्ग गर्नेजस्ता सबै घातक /हानिकारक व्यवहारहरूको अन्त्य गर्ने ।
- ५.५ पारिश्रमिक बेगरको हेरचाह गर्ने र घरायसी कामलाई कदर गर्ने र महत्व दिने ।

५.६ राजनीतिक आर्थिक र सार्वजनिक जीवनको निर्णय निर्माणका सबै तहहरूको नेतृत्वमा महिलाहरूको पूर्ण तथा प्रभावकारी सहभागिता र समान अवसरहरूको सुनिश्चितता गर्ने ।

५.७ यौन तथा प्रजनन स्वास्थ्य र प्रजनन अधिकारहरूमा विश्वव्यापि पहुँच सुनिश्चित गर्ने ।

६ स्वच्छ पानी र सरसफाई

६.१ सबैको निमित्त सुरक्षित र खर्चले धान्न वा वेहोर्ने सकिने खानेपानीको सर्वव्यापि र न्यायोचित पहुँच हासिल गर्ने ।

६.२ सरसफाई र स्वास्थ्य आरोग्यपूर्ण अवस्था कायम गर्ने कुरामा सबैको निमित्त प्रयास र न्यायोचित पहुँच सुनिश्चित गर्ने र खुला रूपमा दिसा पिसाव गर्ने चलन वा वानीको अन्त्य गर्ने ।

६.३ प्रदुषण घटाएर पानीमा फोहोर फाल्ने कार्यको अन्त गरेर हानीकारक फोहोरहरू तथा रसायनहरू र वस्तुहरूको बिसर्जन कार्यलाई न्युनीकरण गरेर खानेपानीको गुणस्तर सुधार गर्ने ।

६.४ पानी प्रयोगको दक्षतालाई सबै क्षेत्रहरूमा सारभूत रूपमा सुधार गर्ने ।

६.५ सबै तहमा एकिकृत जलस्रोत व्यवस्थापन कार्यक्रम कार्यान्वयन गर्ने ।

६.६ पहाड वन सिमसार नदी भूमिगत जलभण्डार र तालहरू लगायत पानीसँग सम्बन्धित परिस्थितिकीय प्रणालीहरूको सरक्षण र पुर्नस्थापना गर्ने ।

७ खर्चले धान्न सकिने स्वच्छ उर्जा

७.१ खर्चले धान्न सकिने भरपदो र आधुनिक उर्जा सुविधाहरूमा सर्वव्यापि पहुँच सुनिश्चित गर्ने ।

७.२ विश्वव्यापि रूपमा विभिन्न प्राथमिक उर्जा स्रोतहरूको समिश्रण मा नवीकरणीय उर्जाको हिस्सा सारभूत रूपमा बढाउने ।

७.३ उर्जा दक्षता प्रभावकारीतामा गरिने सुधारको दरलाई दोब्बर पार्ने ।

८ मर्यादित काम र आर्थिक बृद्धि

८.१ प्रति व्यक्ति आर्थिक वृद्धिलाई कायम राख्ने र विशेषगरेर अति कम विकसित मुलुकहरूमा कुल गार्हस्थ्य उत्पादनको बृद्धिलाई कम्तिमा प्रति वर्ष ७ प्रतिशत कायम राख्ने ।

८.२ विविधीकरण प्रविधिको स्तरउन्नती र नवप्रर्वतनको माध्यमबाट माथिल्लो स्तरको आर्थिक उत्पादकत्व हासिल गर्ने ।

८.३ सबै महिला र पुरुषहरूलाई पूर्ण एवम् उत्पादनशील रोजगारी र मर्यादित काम उपलब्ध गराउने ।

८.४ श्रोतहरूको दक्षतामा सुधार गर्ने ।

- ८.५ निकृष्ट स्वरूपको बालश्रम अन्त्य गर्ने ।
८.६ वित्तिय सेवाहरुमा सबैको पहुँच स्थापित गर्ने ।

९ उद्योग पर्वतन र पूर्वाधार

- ९.१ आर्थिक विकास र मानवको सुख समृद्धिलाई सहयोग गर्ने क्षेत्रीय र सीमापार संरचनाहरु लगायत गुणस्तरिय भरपर्दो दिगो र उत्थानशील पूर्वाधारहरुको विकास गर्ने ।
९.२ समावेशी र दिगो औद्योगिक विकासलाई प्रबर्द्धन गर्ने ।
९.३ साना स्तरका उद्यमहरु र अन्य उद्यमहरुमा पहुँच बढाउने ।
९.४ पूर्वाधारहरुको स्तरोन्नती गर्ने ।
९.५ बैज्ञानीक अनुसन्धानलाई बढवा दिने तथा नवप्रवर्तनलाई प्रोत्साहन गर्ने ।

१० असमानतालाई घटाउने

- १०.१ आयको दृष्टिकोणले तलको तहमा रहेका ४० प्रतिशत जनसङ्ख्याको आयको वृद्धि राष्ट्रिय औसत भन्दा बढीले अग्रगामी रूपमा हाँसिल गर्ने ।
१०.२ सबै जनताको सामाजिक आर्थिक र राजनीतिक समावेशितालाई सशक्त बनाउने प्रवर्द्धन गर्ने ।
१०.३ समान अवसरको सुनिश्चितता गर्ने र परिणाममा हुने असमानताहरुलाई घटाउने ।
१०.४ नीतिहरुमा विशेषगरेर वित्तिय ज्याला र सामाजिक सुरक्षा नीतिहरु अङ्गीकार गर्ने ।

११ शहरहरु र समुदायहरुको दिगोपना

- ११.१ सन् २०३० सम्ममा पर्याप्त सुरक्षित र क्षमताले धान्न सक्ने घर र आधारभूत सेवाहरुमा सबैको पहुँच र झुपडी वस्तिहरुको स्तरिकरण ।
११.२ सडक सुरक्षामा सुधार सहितको सार्वजनिक यातायातको विस्तारद्वारा सुरक्षित क्षमताले धान्न सक्ने पहुँचयोग्य र दिगो यातायात प्रणालीहरुमा सबैको पहुँच पुर्याउने ।
११.३ समावेशी तथा दिगो शहरीकरण ।
११.४ विश्वका सांस्कृतिक र प्राकृतिक सम्पदाहरुको संरक्षण तथा सुरक्षण ।
११.५ गरीबी र संकटग्रस्त अवस्थाहरुममा रहेका मानिसहरुको संरक्षणमा केन्द्रित भएर पानीजन्य लगायतका विपद्हरुको कारण कुल गाह्यस्थ उत्पादनमा हुने आर्थिक हानि नोकसानीहरुलाई कम गर्ने ।
११.६ विशेषगरेर महिला र बालबालिका प्रौढ व्यक्तिहरु र अपाङ्गता भएका व्यक्तिहरुको लागि सुरक्षित समावेशी पहुँचयोग्य र हरित सार्वजनिक स्थलहरुमा सर्वव्यापि पहुँच प्रदान गर्ने ।

१२ उपभोग र उत्पादनमा जिम्मेवारीपना

- १२.१ दिगो उपभोग र उत्पादन कार्यक्रमहरुको १० वर्षे ढाँचा खाका कार्यान्वयन गर्ने ।

- १२.२ सन् २०३० सम्म प्राकृतिक स्रोतहरूको दिगो व्यवस्थापन गर्दै यिनीहरूको प्रयोग प्रभावकारी रूपमा गर्ने ।
- १२.३ खुद्रा तथा उपभोक्ता सहमा हुने प्रतिव्यक्ति विश्व खाद्यवस्तुको दुरुपयोगलाई सन् २०३० सम्ममा आधा घटाउने र खाद्यान्न क्षति घटाउने ।
- १२.४ सन् २०२० सम्ममा रासायनिक पदार्थ र सबै फोहोरमैलाहरूको जीवनचक्र भरी नै वातावरणीय दृष्टिकोणले प्रभावकारी रूपमा व्यवस्थापन गर्ने ।
- १२.५ फोहोरमैलाको उत्पादनलाई सन् २०३० सम्म रोकथाम तथा न्युनिकरण गरेर साथै खेर गएका वस्तुहरूलाई पुनः प्रशोधन एवम् पुनः प्रयोग गरेर सारभूत रूपमा घटाउने ।
- १२.६ दिगो विकास र प्रकृतिसँग तालमेल सङ्गति भएको जीवन पद्धतिका सान्दर्भिक सूचनाहरू रहेको साथै सचेतना भएको कुरा सुनिश्चित गर्ने ।

१३ जलवायु सम्बन्धी कार्य

- १३.१ सबै देशहरूमा जलवायुसँग सम्बन्धित घातक हानीकारक कुराहरूको साथै प्राकृतिक विपद्हरूको सामना गर्न उत्थानशीलता र अनुकूलन क्षमतालाई सुदृढ गर्ने ।
- १३.२ जलवायु परिवर्तनका उपायहरूलाई राष्ट्रिय नीतिहरू रणनीतिहरू र योजनामा एकीकृत गर्ने ।
- १३.३ जलवायु परिवर्तनलाई कम गर्न अनुकूलन गर्न प्रभाव घटाउन र यस सम्बन्धमा पूर्व सावधानी गराउन शिक्षा सचेतना र मानव तथा संस्थागत क्षमतामा सुधार गर्ने ।

१४ जलमुनिको जिवन

यो लक्ष्य नेपाल सँग प्रत्यक्ष रूपमा सम्बन्धीत नभएको ।

१५ भू- सतहको जिवन

- १५.१ सन् २०२० सम्ममा अन्तराष्ट्रिय सम्झौताहरू अन्तरगतका त्वहरू अनुरूप भूपरिधि र जमिनको स्वच्छ पानी पारिस्थितिकीय प्रणालीहरू र तिनीहरूको सेवाहरू विशेषगरी वनजङ्गल सीमसार क्षेत्र, हिमालहरू र सुख्खा क्षेत्रहरूको संरक्षण पुनस्थापना र दिगो प्रयोग सुनिश्चित ।
- १५.२ सबै प्रकारका वनहरूको दिगो व्यवस्थापनको कार्यान्वयनलाई प्रभावकारी बनाउने र मरुभूमीकरण बिरुद्ध लड्ने साथै दिगो विकासका निमित्त जैविक विविधता लगायतका पर्वतीय पारिस्थिकीय प्रणालीहरूको संबर्द्धन संरक्षणलाई सुनिश्चित गर्ने ।

१६ शान्ति न्याय र सुदृढ संस्थाहरू

- १६.१ सबै स्वरूपका हिंसाहरू र यीसँग सम्बन्धीत जुनसुकै क्षेत्रहरूमा हुने मृत्युहरू उल्लेखनीय रूपमा घटाउने । बालबालिकाहरूमाथिको दुर्व्यहार शोषण, बेचबिखन र यिनिहरू विरुद्धका सबै प्रकारका हिंसा र शारीरिक मानसिक यातनाको अन्त गर्ने ।
- १६.२ राष्ट्रिय तथा अन्तराष्ट्रिय स्तरहरूमै कानूनको शासन प्रवर्द्धन गर्ने र न्यायमा सबैको समान पहुँच सुनिश्चित गर्ने ।
- १६.३ गैरकानुनी वित्तिय र हातहतियारहरूको ओसारपसारलाई उल्लेख्य रूपमा घटाउने ।
- १६.४ चोरिएका सम्पत्ति पुन प्राप्त र वापसी गर्ने कार्यहरूलाई सुदृढ तुल्याउने र सबै प्रकारका सङ्गठित अपराधहरू विरुद्ध कारवाही गर्ने ।
- १६.५ सबै स्वरूपका भ्रष्टाचार र घूसलाई सारभूत रूपमा घटाउने ।
- १६.६ सबै तहहरूमा प्रभावकारी जवाफदेही र पारदर्शी संस्थाहरू विकास गर्ने ।

१७ लक्ष्यहरूका निम्ति साझेदारीहरू

- १७.१ आन्तरिक स्रोत परिचालनलाई सुदृढ तुल्याउने ।
- १७.२ विकसित देशहरूले गरेका आधिकारिक सहायता प्रतिबद्धताहरू पूर्ण रूपमा कार्यान्वयन गर्ने ।
- १७.३ विकासशील देशहरूका लागि विभिन्न स्रोतहरूबाट थप वित्तिय स्रोतसाधनहरू परिचालन गर्ने ।
- १७.४ लगानी प्रवर्द्धन गर्ने वातावरणहरू सिर्जना गरी अबलम्बन र कार्यान्वयन गर्ने ।
- १७.५ विकासोन्मुख देशहरूलाई प्रविधि हस्तान्तरण गर्ने ।
- १७.६ कानूनमा आधारित खुला र न्योचित बहुपक्षीय ब्यपार प्रणाली प्रवर्द्धन गर्ने ।
- १७.७ दिगो विकासका लागी नीतिहरूको तार्किक सङ्गति अभिवृद्धि गर्ने ।
- १७.८ तथ्याङ्क अनुगमन र तथ्याङ्क सम्बन्धी क्षमताको सुदृढिकरण गर्ने ।



२.११.६ स्रोत नक्शाहरु

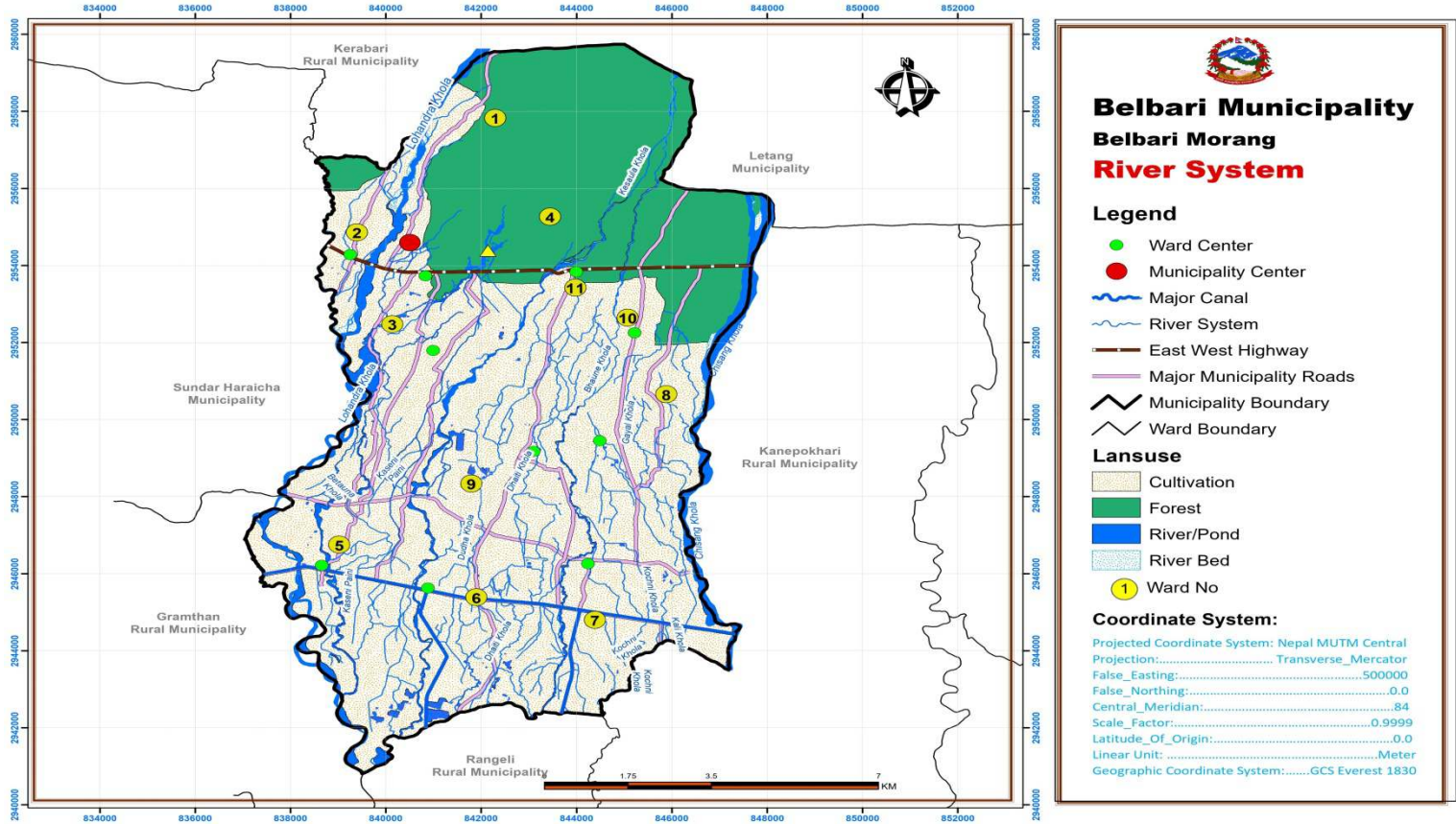

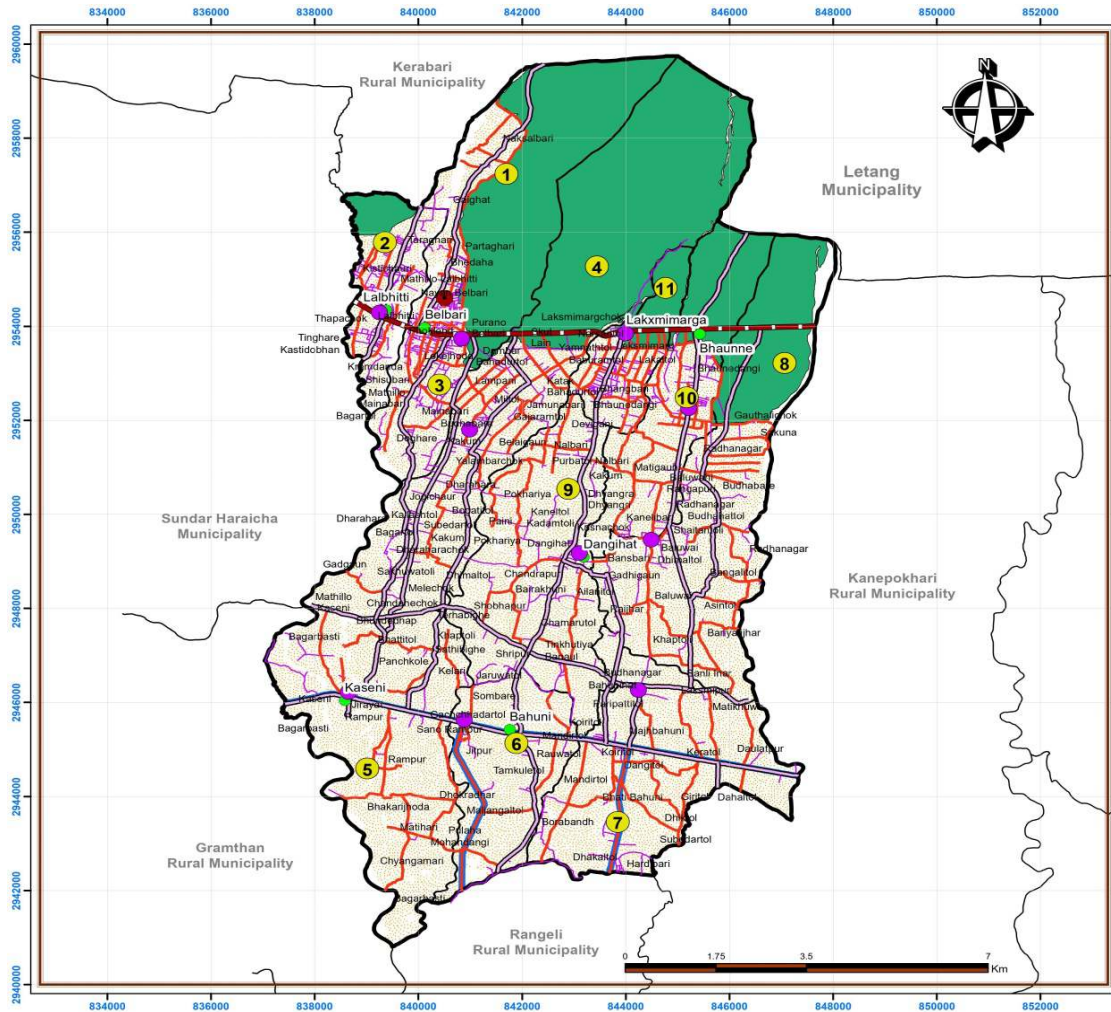



Belbari Municipality

Belbari Morang

Road Network

Legend

- Municipality Center
- Ward Center
- Major Places
- East West Highway
- Major Municipality Roads
- Major Ward Roads
- Minor Ward Roads
- Municipality Boundary
- Ward Boundary
- Major Canal

Lansuse

- Cultivation/Settlement Area
- Forest Area
- 1 Ward No

Coordinate System:

Projected Coordinate System: Nepal MUTM Central
 Projection:..... Transverse_Mercator
 False_Easting:.....500000
 False_Northing:.....0.0
 Central_Meridian:.....84
 Scale_Factor:.....0.9999
 Latitude_Of_Origin:.....0.0
 Linear Unit:.....Meter
 Geographic Coordinate System:.....GCS Everest 1830

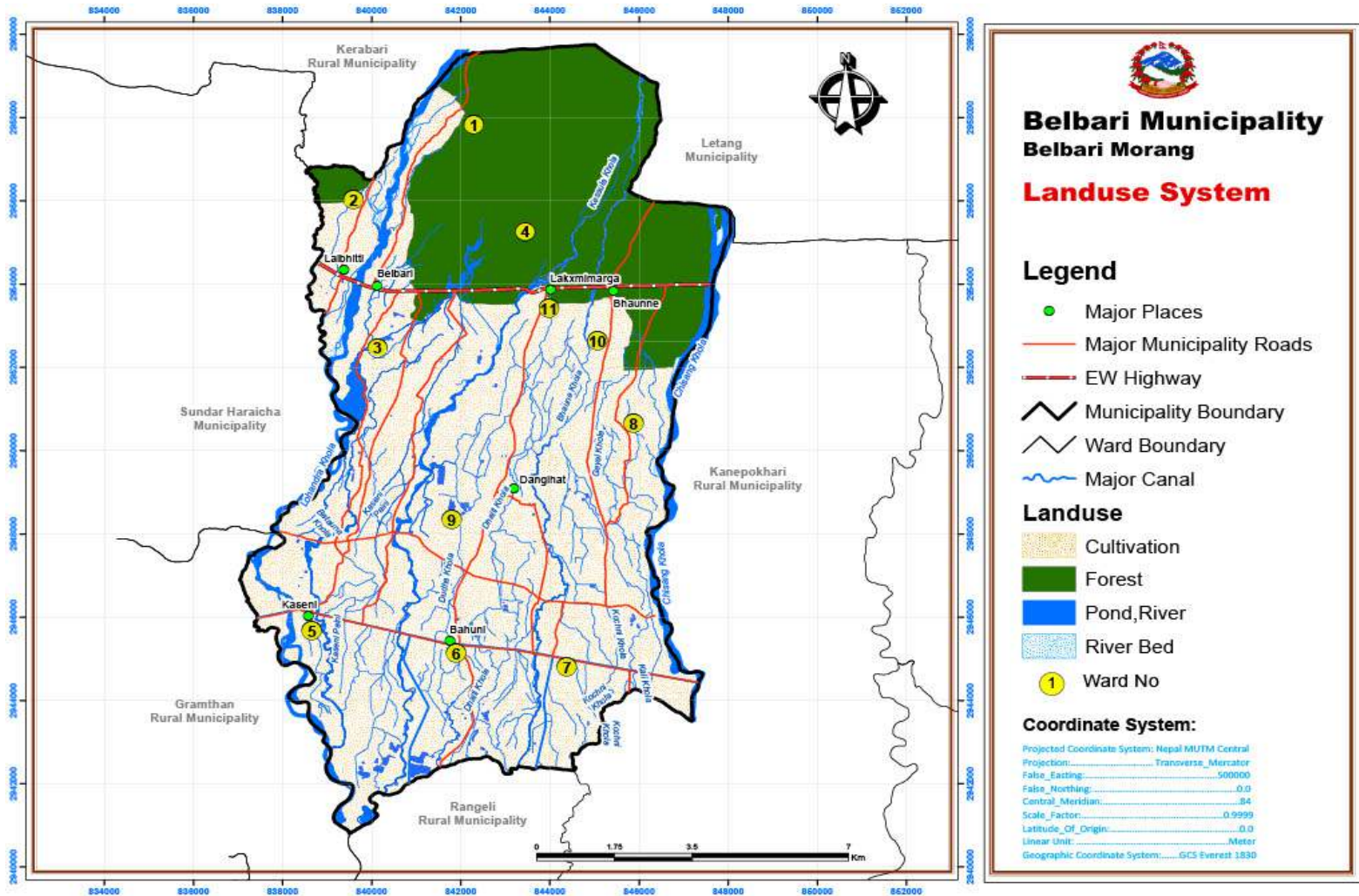

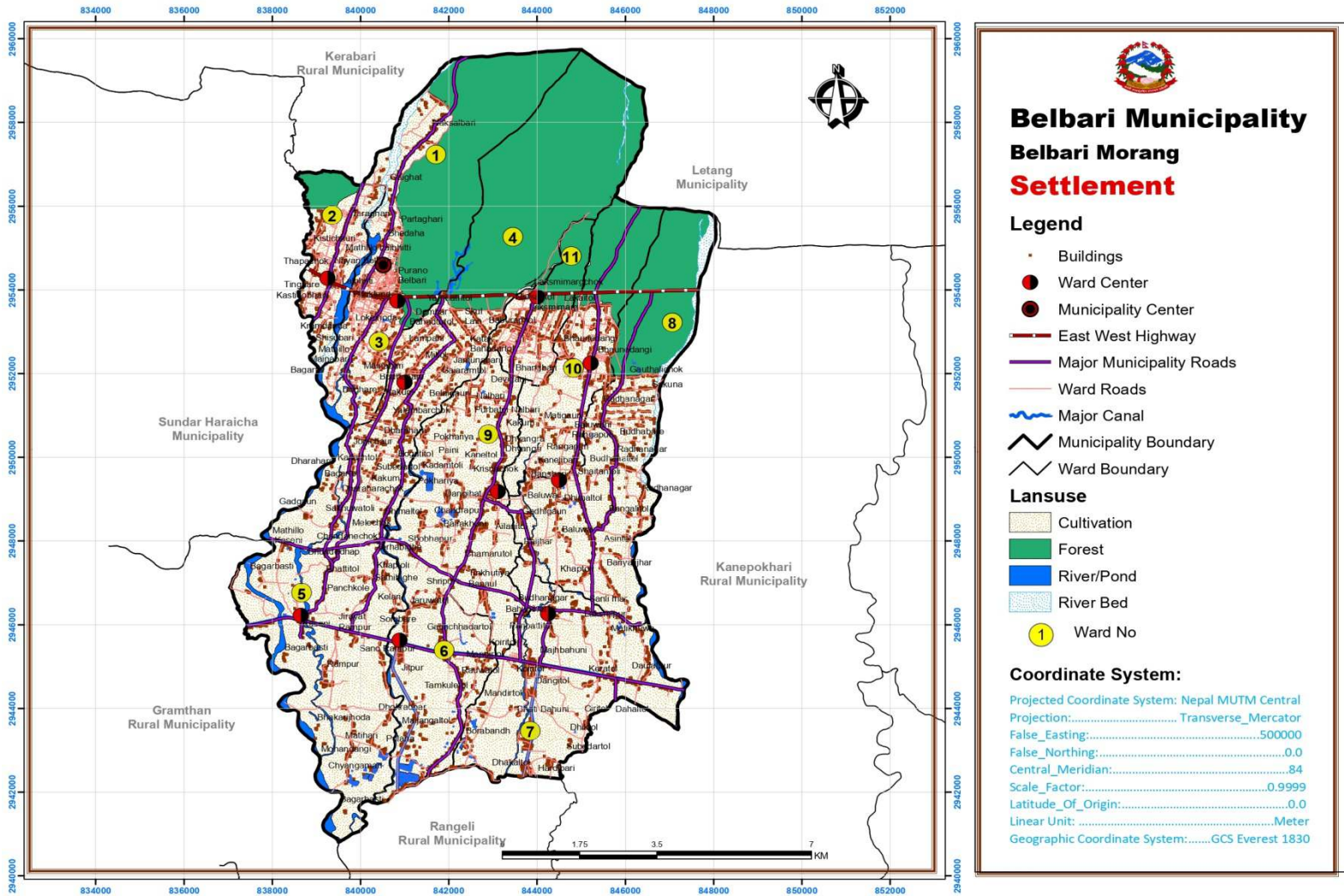

नगर विकास योजना (DEVELOPMENT PLAN OF MUNICIPALITY) आ.व. २०७८/०७९ - १४३ -

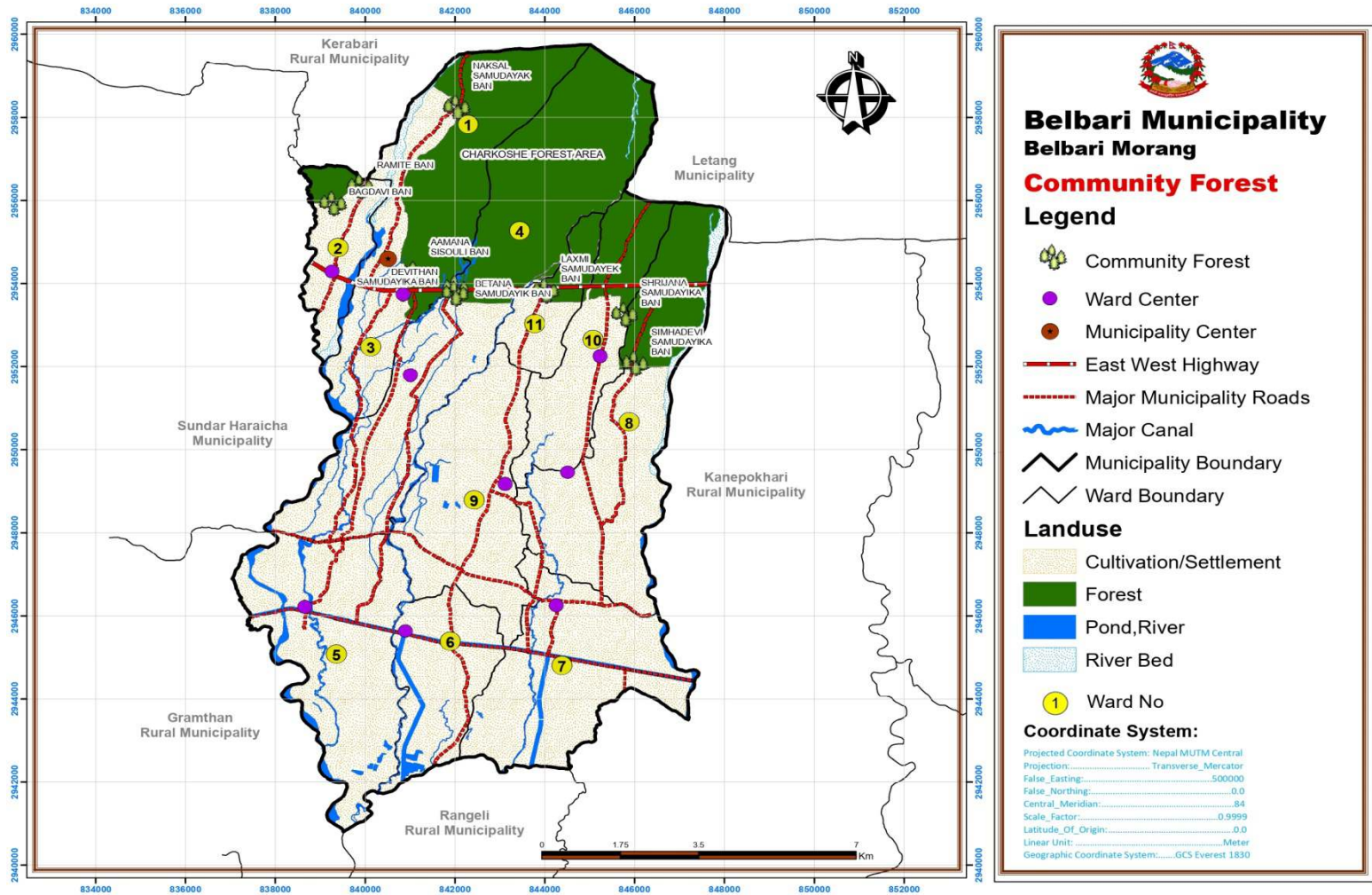

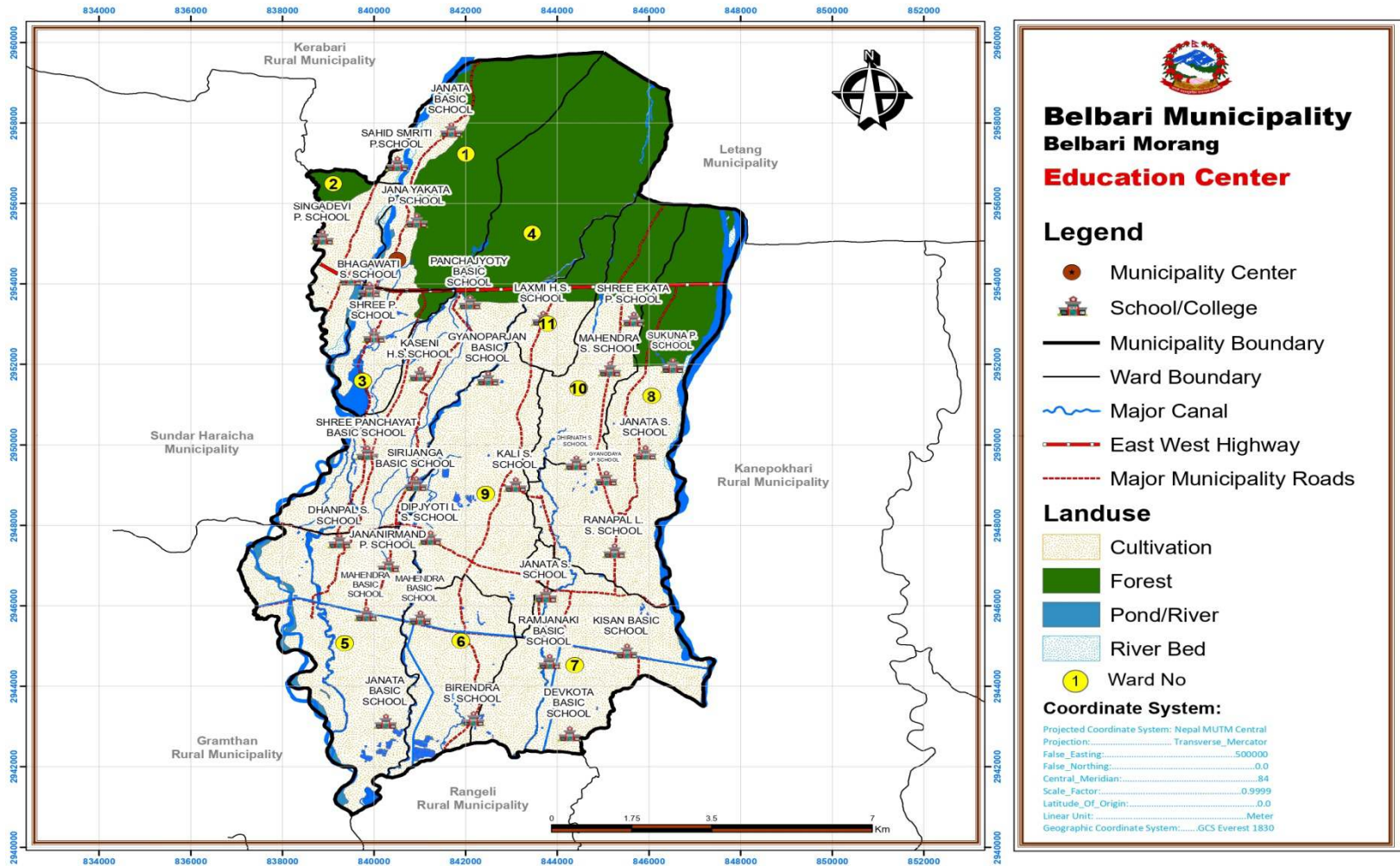

नगर विकास योजना (DEVELOPMENT PLAN OF MUNICIPALITY) आ.व. २०७८/०७९ - १४५ -

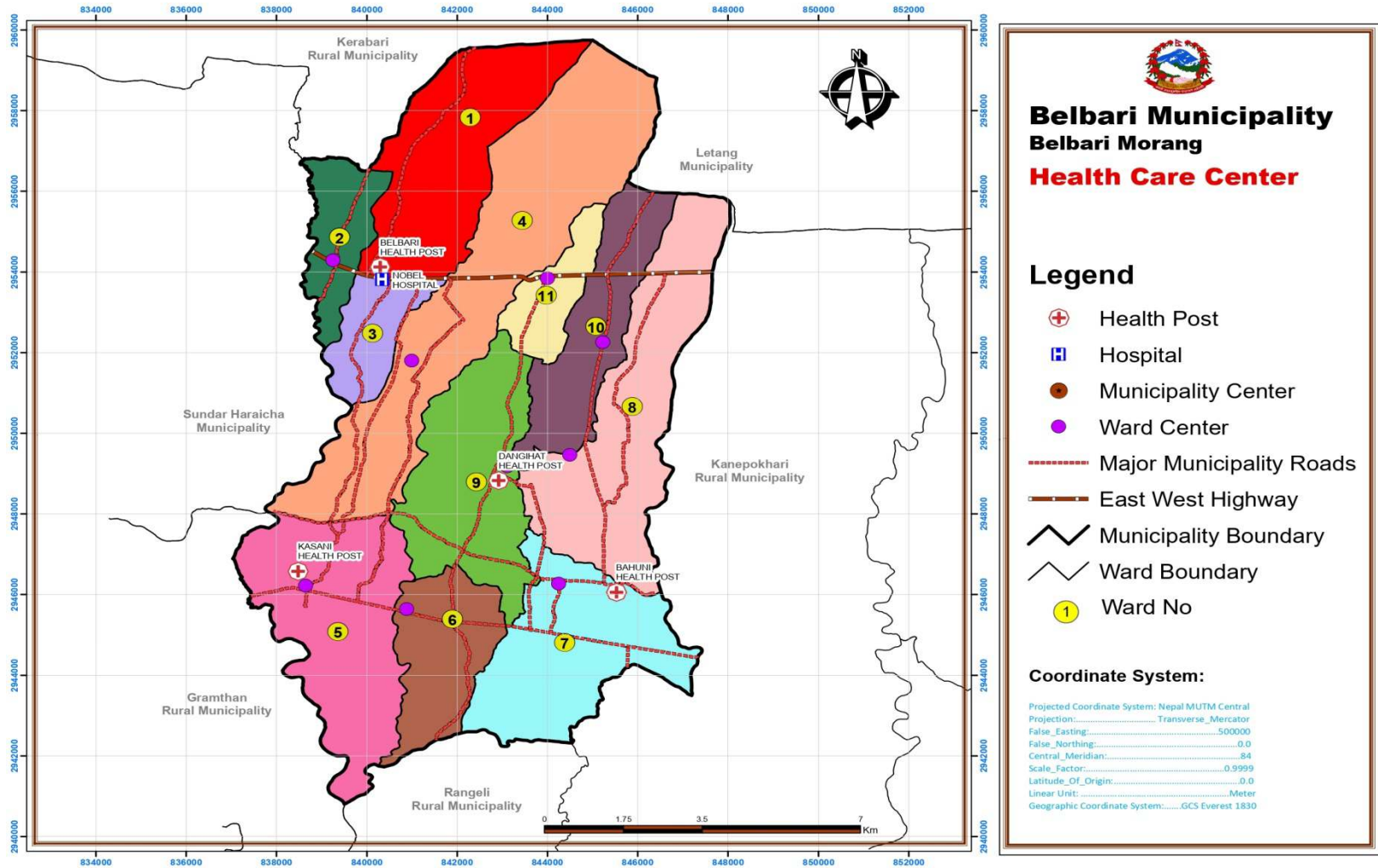

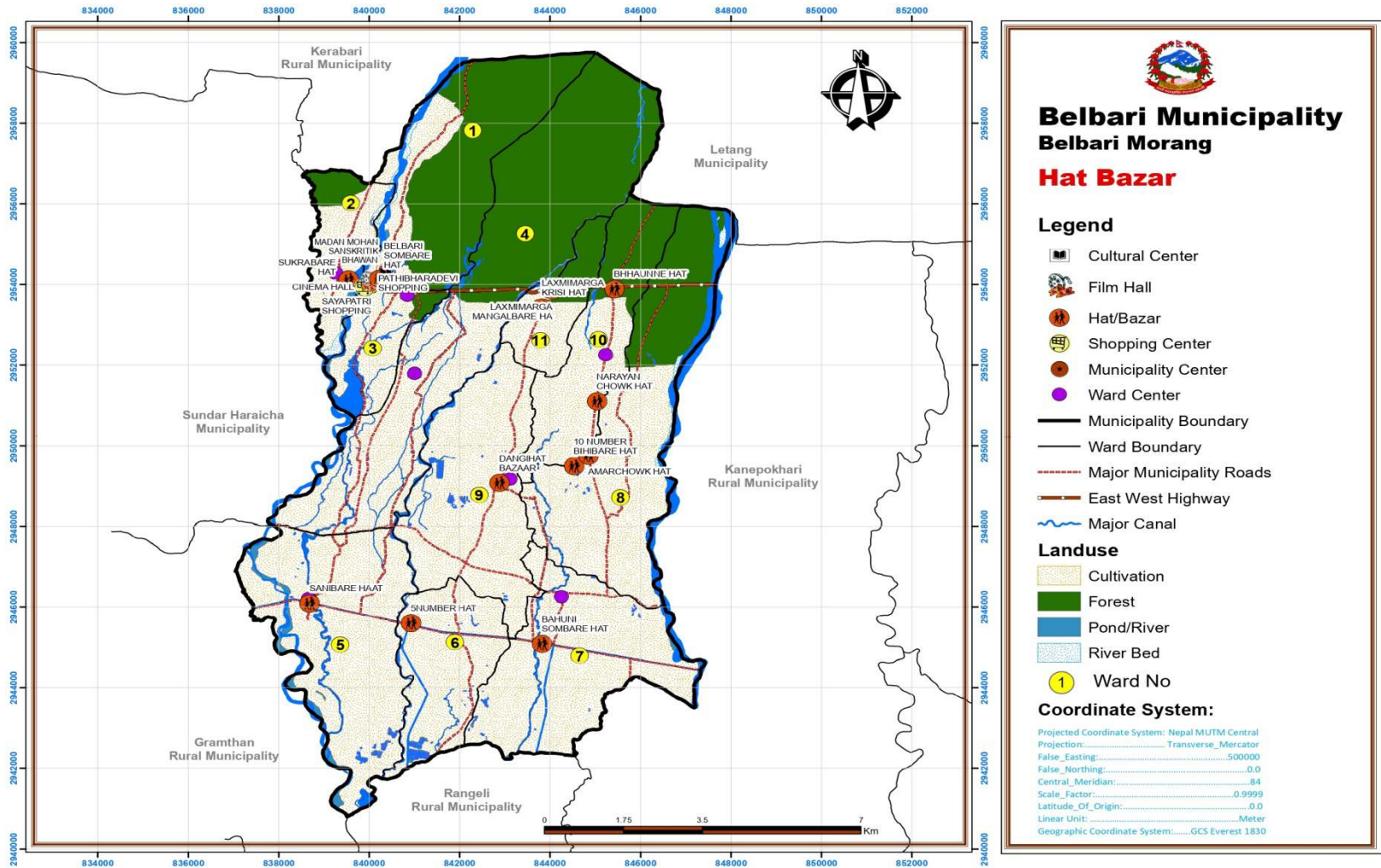

बेलबारी नगरपालिकाको नक्शा

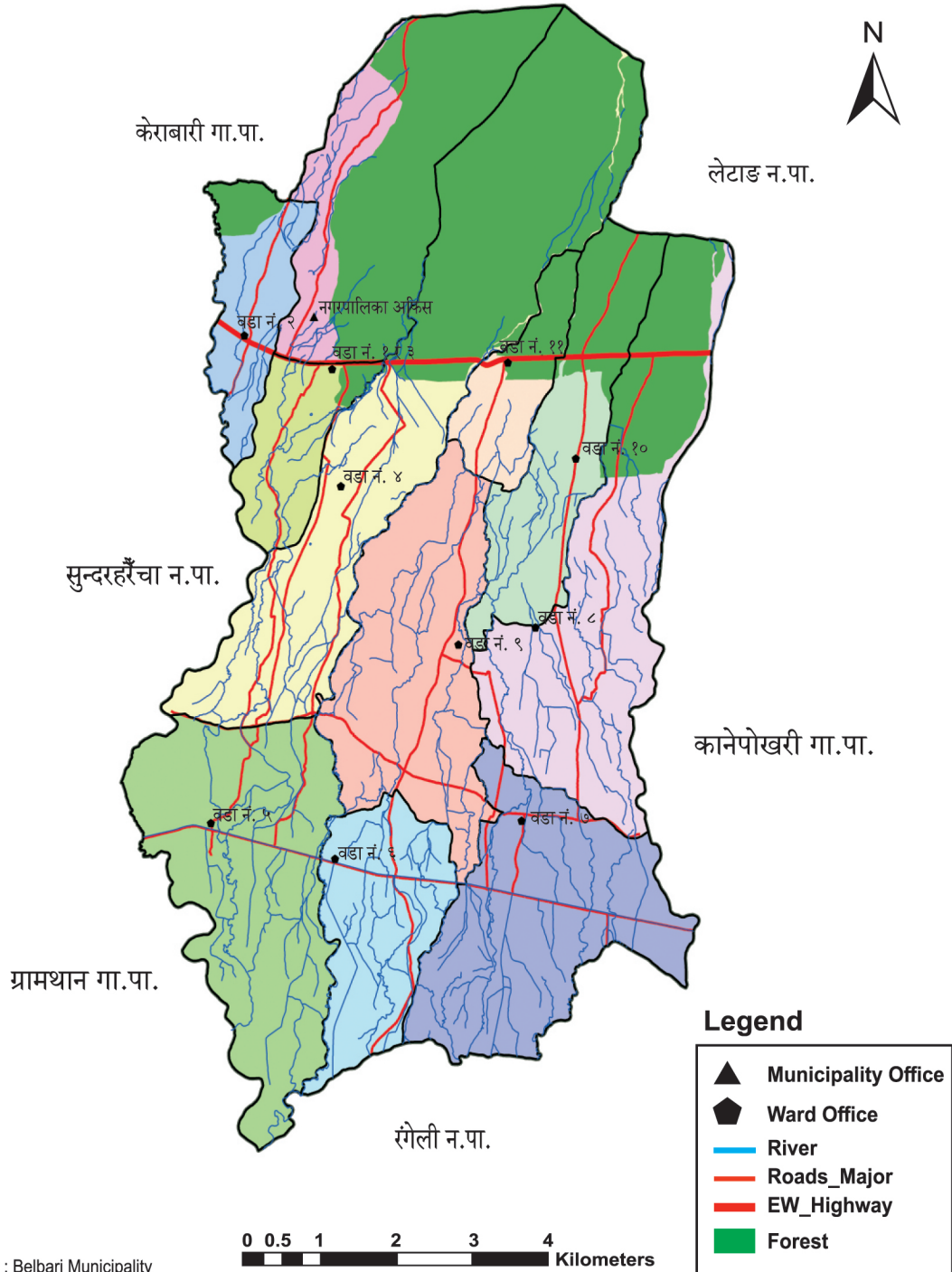

Source : Belbari Municipality

बेलबारी नगरपालिका (Municipality Development Plan) २०१९-२०२८/२०३१