बेलबारी नगरपालिका

नगर विकास योजना

(Municipality Development Plan)

आर्थिक वर्ष २०७७/०७८

बेलबारी नगरपालिका

नगर कार्यपालिकाको कार्यालय

बेलबारी, मोरङ

प्रदेश नं. १, नेपाल

प्रकाशक : बेलबारी नगर कार्यपालिकाको कार्यालय, मोरङ
सर्वाधिकार © बेलबारी नगर कार्यपालिकाको कार्यालयमा सुरक्षित

सल्लाहकार

नगर प्रमुख : श्री ज्ञानेन्द्र सुवेदी
उप प्रमुख : श्री ढाका कुमारी पराजुली
प्रमुख प्र.अधिकृत : श्री प्रदिप शाह

सम्पादक:

महेन्द्र खड्का : अधिकृतस्तर सातौं
झमक भटराई : अधिकृत छैटौ

प्रकाशन संख्या : ५०० प्रति
प्रकाशन वर्ष : श्रावण, २०७७

सम्पर्क ठेगाना : बेलबारी नगरकार्यपालिकाको कार्यालय,
बेलबारी, मोरङ, प्रदेश नं. १ नेपाल
फोन/फ्याक्स नं.: ०२१-५४६२४०
ईमेल : info@belbarimun.gov.np/belbarimunmorang@gmail.com
वेभसाईट : http://www.belbarimun.gov.np

बेलबारी नगरपालिकाको नक्शा

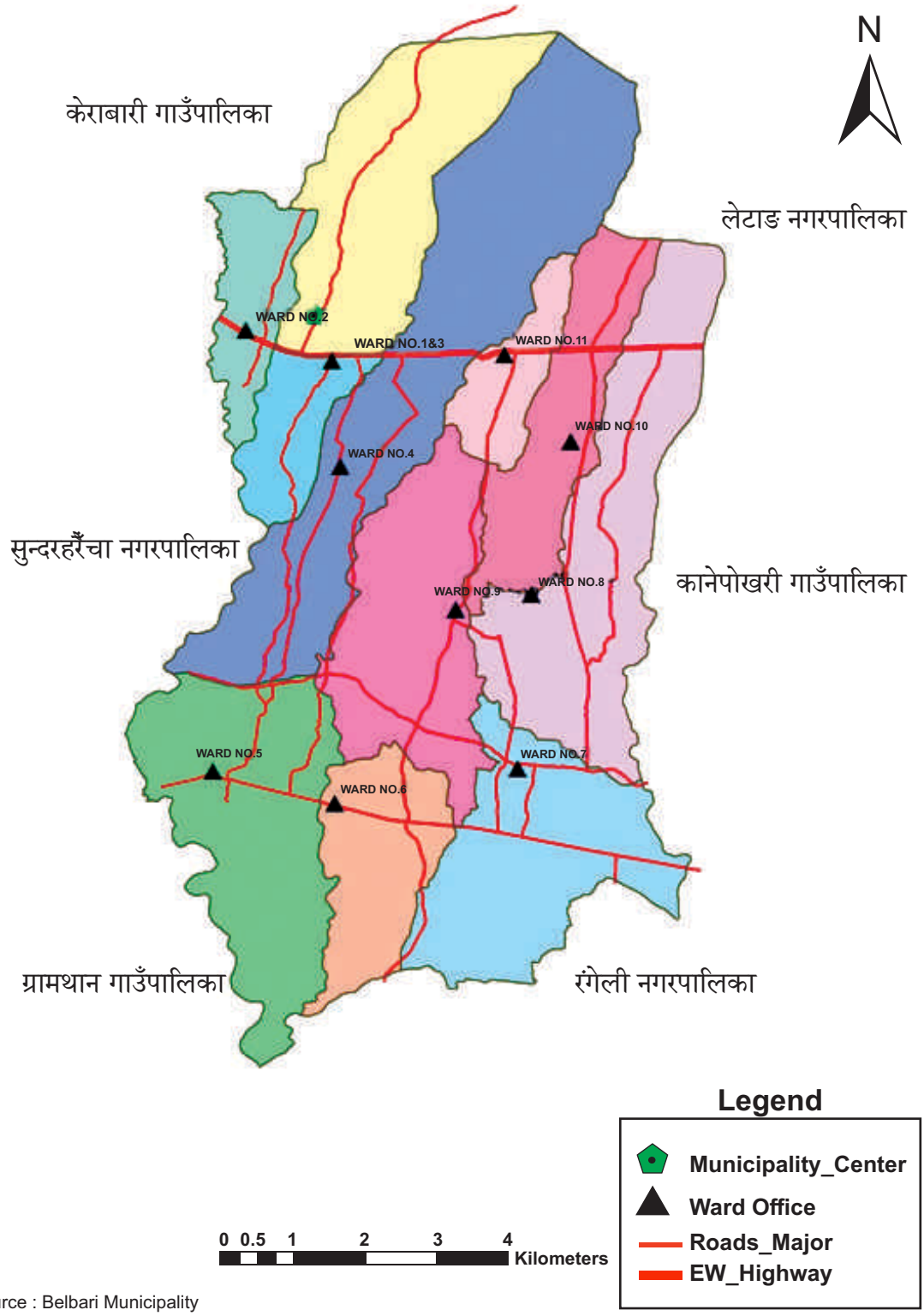

Source : Belbari Municipality

हाम्रो भनाई

स्थानीय सरकार संचालन ऐन, २०७४ को दफा २४ बमोजिम नगरपालिकाले आफ्नो अधिकार क्षेत्रका विषयमा स्थानीय स्तरको विकासका लागि आवधिक, वार्षिक, रणनीतिक विषय क्षेत्रगत मध्यकालीन तथा दिर्घकालीन विकास योजना तर्जुमा गरि कार्यान्वयन गर्न सक्ने व्यवस्था गरेको छ ।सोही ऐनको दफा १९ अनुसार नगरपालिकाले आफ्नो बार्षिक बजेट तथा योजना नगरसभा वैठकबाट स्वीकृत गराउने व्यवस्था छ । आर्थिक वर्ष २०७७/७८ को नगर विकासको बजेट नीति तथा कार्यक्रम तर्जुमा गर्दा नेपालको संविधानको अनुसूची ८ मा गरेको व्यवस्था, स्थानीय सरकार सचालन ऐन २०७४ र नेपाल सरकारबाट प्राप्त स्थानीय तहको योजना तथा बजेट तर्जुमा दिग्दर्शन २०७४ ले गरेका प्रावधानलाई पूर्ण रुपमा अंगिकार गर्दै बजेट नीति तथा कार्यक्रम तर्जुमा गरिएको छ ।

कुल बजेट रु. १ अरब १३ करोड ५६ लाख ९ हजार मध्ये पूँजिगत तर्फ ४० करोड ०९ लाख २६ हजार जुन कुल बजेटको ३५ दशमलव ०३ प्रतिशत र चालु तर्फ ७३ करोड ४६ लाख ८३ हजार जुन ६४ दशमलव ०७ प्रतिशत बजेट विनियोजन गरेको छु । प्रशासनिक क्षेत्रमा (शिक्षा र स्वास्थ्य क्षेत्र बाहेक) नगरपालिका तर्फ रु. १३ करोड ६५ लाख ५० हजार खर्च हुने अनुमान गरिएको छ ।

विषयगत समिति अनुसार बजेट वितरणको अवस्था विश्लेषण गर्दा आर्थिक विकास समिति तर्फ ६ करोड ३४ लाख ३८ हजार अर्थात ५ दशमलव ५८ प्रतिशत, सामाजिक विकास समिति तर्फ ५१ करोड ८५ लाख २१ हजार अर्थात ४५ दशमलव ६६ प्रतिशत, सार्वजानिक सेवा तथा क्षमता विकास समिति तर्फ १ करोड १० लाख अर्थात शुन्य दशमलव ९७ प्रतिशत, वातावरण तथा विपद् व्यवस्थापन विकास समिति तर्फ नगरस्तरीय वातावरणिय तथा विपद् रु. १ करोड ५१ लाख हजार अर्थात १ दशमलव ३३ प्रतिशत र

भौतिक पूर्वाधार विकास समिति तर्फ ३८ करोड ४२ लाख २० हजार अर्थात ३४ दशमलव २० प्रतिशत बराबरको खर्च हुने प्रस्ताव गरिएको छ । यसरी हेर्दा चालु आ.व. २०७६/०७७ को संशोधित अनुमान भन्दा आ.व. २०७७/०७८ को प्रस्तावित बजेट ९ दशमलव ४६ प्रतिशतले बढि हुने देखिन्छ ।

चालु आर्थिक वर्ष २०७६/०७७ को बजेट कार्यान्वयनको क्रममा अन्तिम चौमासिक अवधिमा विश्व नै कोरोना भाइरस (कोभिड-१९) को कारण मुलुक बन्दाबन्दीको कै अवस्थामा रहिरह्यो । यसले मुलत दिर्घकालीन महत्वका योजनाहरू कार्यान्वयनमा असर गर्नुका साथै अन्य क्षेत्रको तुलनामा पूर्वाधार र आर्थिक विकासका क्षेत्रमा अपेक्षित रूपमा उपलब्धि हासिल गर्न सकिएन। तथापी आम जनताको स्वास्थ्यलाई ध्यानमा राखी होल्डिङ्ग क्षेत्रको व्यवस्थापन र परिचालनको कारण कोरोना संक्रमण थप फैलिनबाट सहयोग पुगेको छ । प्रस्तावित बजेट नीति तथा कार्यक्रमले स्वरोजगार श्रृजना, उद्यमशिता विकास, अति विपन्न परिवारलाई खाद्य सुरक्षा, विद्युतको पहुँच नपुगेका परिवारलाई उज्यालो कार्यक्रम, शिशु स्याहार भत्ता, प्रथमजाती लगायत दलित पिछडावर्ग आदीवासी जनजाती विपन्न वर्गलाई छात्रवृति कार्यक्रम, फोहोरमैला व्यवस्थापन लगायत पूर्वाधार विकासमा जोड दिएको छ ।

चालु वर्षको वार्षिक बजेट तथा कार्यक्रम तर्जुमा गर्ने क्रममा यस नगर क्षेत्रमा सम्बद्ध सरोकारवाला निकाय, नीजि क्षेत्र, राजनैतिक दलका प्रतिनिधीहरुसँग भएको छलफल र अन्तर्क्रियामा प्रस्तुत सुझावहरुलाई अनुसरण गर्ने प्रयास गरिएको छ । बजेट तयारीको क्रममा कोरोना भाइरसको कारण सामाजिक दुरी कायम राखि वडा स्तरमा सरोकारवाला तथा लक्षित वर्गहरुको सहभागीतालाई सुनिश्चित गरियो। नगरले अंगिकार गरेको नीति तथा कार्यक्रमहरु समय सापेक्ष र आम नागरिकहरुको चाहाना र आवश्यकता पुरा गर्ने दिशामा उन्मुख छ । यसको सफल र प्रभावकारी कार्यान्वयनको लागि सम्बद्ध सबै क्षेत्रको सहयोग र सहकार्यको आवश्यकता रहेको छ । अन्तमा, वार्षिक बजेट तर्जुमा र छैटौ नगरसभा अधिवेशन तयारी गर्न सहयोग गर्नु हुने सम्पूर्ण जनप्रतिनिधिहरु लगायत अहोरात्र लागि पर्ने कर्मचारी वर्गहरु धन्यवादका पात्र हुनुहुन्छ ।

नगर प्रमुख
ज्ञानेन्द्र सुवेदी

विषय सुचि

पेज नं.

१ पृष्ठभूमी ५

१.१ भौगोलिक अवस्थिति ६

१.२ नगरको प्रशासनिक विभाजन ६

नगरको पुख्य नदी, खोला तथा तालतलैया सिमानाका गाविसहरु ७

१.३ धार्मिक तथा पर्यटकिय स्थलहरु ७

१.४ जनसंख्याको विवरण ७

१.५ नयाँ वडा विभाजन ८

खण्ड–२..... ९

आ.व. २०७६/०७७ को नीति, बजेत तथा कार्यक्रम

२ सोच, लक्ष्य, उद्देश्य र अपेक्षित उपलब्धी..... ९

२.१ बार्षिक बजेट नीति तथा कार्यक्रम..... ९

२.१.१ छैटौं नगरसभा प्रस्तुत बजेट, नीति तथा कार्यक्रम (आ.व. २०७७/०७८)

को बजेट वक्तव्य..... ९

२.२ आर्थिक विकास क्षेत्र..... ११

२.३ सामाजिक विकास क्षेत्र..... १२

२.४ पूर्वाधार विकास क्षेत्र..... १४

२.५ वन, वातावरण तथा विपद् व्यवस्थापन..... १६

२.६ संस्थागत विकास, सेवा प्रवाह र सुशासन..... १६

२.७ आर्थिक विकास क्षेत्र..... १८

२.८ सामाजिक विकास क्षेत्र..... २३

२.९ भौतिक पूर्वाधदर विकास क्षेत्र..... ३२

२.१० वन, वातावरण तथा विपद् व्यवस्थापन..... ३६

२.११ संस्थागत विकास, सेवा प्रवाह र सुशासन..... ३७

२.१२ छैटौं नगरसभाका निर्णयहरु..... ४१

२.१३ आयव्यय, बजेट तथा कार्यक्रम..... ४५

२.१३.१ चालु तथा आगामी आ.व.को आय विवरण..... ४५

२.१३.२ चालु तथा आगामी आ.व.को व्यय विवरण..... ५०

२.१३.३ क्षेत्रगत बजेट सिमा साराँश..... ५६

२.१४ बार्षिक बजेट तथा कार्यक्रम विषयगत समिति अनुसार (आ.व.२०७७/०७८)..... ६०

२.१४.१ सामाजिक विकास समितिको बजेट तथा कार्यक्रम..... ६०

२.१४.२ आर्थिक विकास समितिको बजेट तथा कार्यक्रम..... ८१

२.१४.३ वातावरण तथा विपद व्यवस्थापन समितिको बजेट तथा कार्यक्रम..... ९१

२.१४.४ भौतिक पूर्वाधार विकास समितिको बजेट तथा कार्यक्रम..... ९२

२.१४.५ सार्वजनिक सेवा तथा क्षमता विकास समितिको बजेट तथा कार्याक्रम..... . १०३

२.१४.६ संघसंस्थाहरुको बजेट तथा कार्यक्रम (आ.व. २०७७/०७८)..... १०६

२.१४.७ विशेष प्रस्तावहरु २०७७..... ११४

२.१४.८ प्रदेश तथा संघीय सरकार समक्ष माग गरेको योजनाहरु..... ११६

२.१५ योजना तर्जुमा सम्बन्धी प्राथमिकता/मापदण्ड २०७७..... १२०

२.१६ नगरसभा संचालन तथा बजेट तर्जुमा कार्यतालीका..... १२५

२.१७ आयोजना प्राथमिकीकरणका आधारहरु तथा प्राथमिकता निर्धारण फारम.....१२८

२.१८ वडागत बजेट सिलिङ्ग बाडफाँड सूचक..... १३०

आ.व. २०७७/०७८ को प्रस्तावित आय साराँश

सि.नं.	आ.व. २०७७/०७८ को आय साराँश विवरण रु. हजारमा		प्रतिशत
१	आन्तरिक श्रोत	१२७५९४	११
२	लागत सहभागिता	२००००	२
३	बाह्य ऋण	१३००००	११
४	संघ/प्रदेश तथा अन्य श्रोत	८५८०१५	७६
	कुल बजेट	११३५६०९	१००

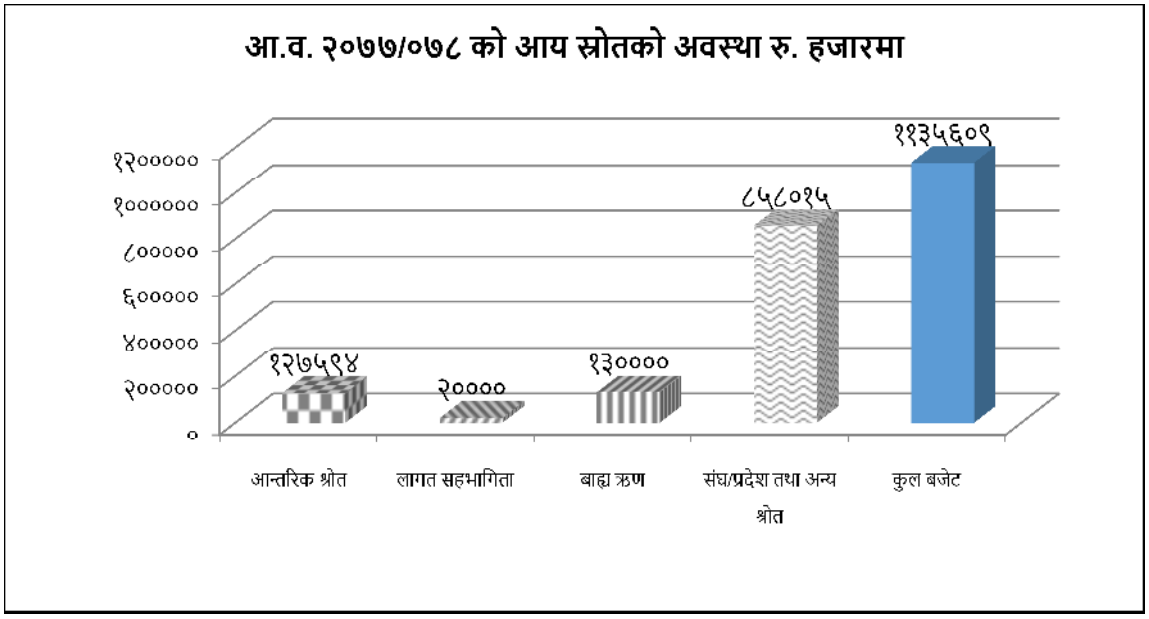

आ.व. २०७७।०७८ को विषयगत समिति अनुसार प्रस्तावित व्यय बजेट साराँश

क्र.सं	कार्यक्रमहरु	बजेट रकम रु. हजारमा	कैफियत
क	सामाजिक विकास समिति		
१	लक्षित वर्ग	९७००	
२	प्रथम जाति धिमाल विषेश कार्यक्रम	२०००	
३	कला साहित्य	१५००	
४	खेलकुद तथा अन्य सामाजिक क्षेत्र	२०५५०	
५	शिक्षा नगरस्तरिय कार्यक्रम	७५००	
६	शिक्षा सर्शत कार्यक्रम	२१६६००	

क्र.सं	कार्यक्रमहरु	बजेट रकम रु. हजारमा	कैफियत
७	स्वास्थ्य नगर कार्यक्रम	६०००	
८	स्वास्थ्य सर्शत कार्यक्रम	२९४००	
९	आयुर्वेद नगर स्तरिय कार्यक्रम	८००	
१०	आयुर्वेद सर्शत कार्यक्रम	३२००	
११	महिला वालवालीका नगर	१३५०	
१२	महिला वालवालीका जेष्ठ नागरिक शसर्त	३००	
१३	प्रधानमन्त्रि स्वरोजगार	६३००	
१४	वडा सामाजिक जम्मा	१३३२१	
	जम्मा	**३१८५२१**	
ख	**आर्थिक विकास**		
१	नगर स्तरीय कार्यक्रम	३०१५०	
२	पशु विकास नगरस्तरिय	४५३०	
३	पशु विकास शसर्त कार्यक्रम	१००	
४	कृषि विकास नगरस्तरिय कार्यक्रम	४००५	
५	कृषि विकास शसर्त कार्यक्रम	६४००	
६	उद्योग सहकारी कार्यक्रम	६५०	
७	लघु उधम विकास कार्यक्रम	३८००	
८	वडा स्तरीय आर्थिक विकास जम्मा	१३७८३	
	जम्मा	**६३४१८**	
ग	**वन वातावरण**		
१	बन बातावरण नगर स्तरिय कार्यक्रम	१४०००	
२	राष्ट्रिय ग्रामिण उर्जा	८००	
३	वडा स्तरीय बन बाताबरण जम्मा	३००	
	जम्मा	**१५१००**	
घ	**भौतिक पुर्वाधार**		
१	नगर स्तरिय कार्यक्रम	९४८६९	
२	पर्यटन पुर्वाधार शसर्त रमिते पर्यटकिय क्षेत्र वडा न २	५००	
३	तराइ मधेश समृद्धि कार्यक्रम	६५००	
४	वडा स्तरीय भौतिक पुर्वाधार	६२०४६	
५	लागत सहभागिता	२००००	

क्र.सं	कार्यक्रमहरु	बजेट रकम रु. हजारमा	कैफियत
६	प्रदेश सरकारको सर्शत कार्यक्रम	५०००	
७	संघिय समपुरक अनुदान	७५००	
८	संघिय बिषेश अनुदान	१७२००	
९	प्रदेश निर्वाचन क्षेत्र कार्यक्रम साझेदारी	१००००	
१०	प्रदेश बिषेश अनुदान	३०००	
११	प्रदेश समपुरक कोष अनुदान	१००००	
१२	अपाङ्गता पुनर्थापना करुणा फाउन्डेसन	२८०५	
१३	स्थानीय पुर्वाधार विकास साझेदारी कार्यक्रम	१५०००	
१४	सडक बोर्ड नेपाल	४०००	
१५	ऋण अनुदान	१३००००	
	जम्मा	**३८८४२०**	
ङ	**सार्वजनिक सेवा**		
१	नगर स्तरिय कार्यक्रम	६४५०	
२	राष्ट्रिय परिचय पत्र	४५००	
३	वडा स्तरिय सार्वजनिक सेवा	५०	
	जम्मा	**११०००**	
	सामाजिक सुरक्षा	**२०००००	
	वडा चालु खर्च	**५५००	
च	**नगर चालु खर्च**	**१३३६५०**	
	कुल बार्षिक बजेट सारॉंश जम्मा रु. हजारमा		
१	सामाजिक विकास	३१८५२१	२८.०५
२	आर्थिक विकास	६३४१८	५.५८
३	वन वातावरण	१५१००	१.३३
४	भौतिक पुर्वाधार	३८८४२०	३४.२०
५	सार्वजनिक सेवा	११०००	०.९७
६	नगर चालु खर्च	१३३६५०	११.७७
७	वडा चालु खर्च	५५००	०.४८
८	सामाजिक सुरक्षा	२०००००	१७.६१
	जम्मा	**११३५६०९**	१००

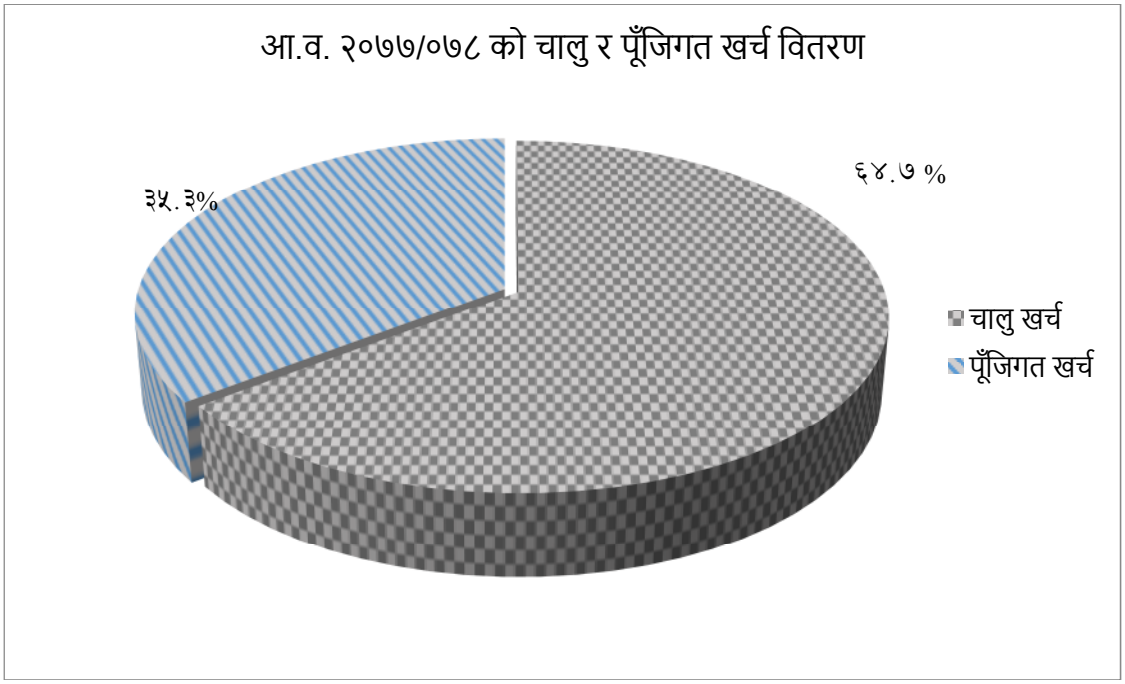
आ.व. २०७७/०७८ को चालु र पूँजिगत खर्च वितरण
३५.३%
६४.७ %
चालु खर्च
पूँजिगत खर्च

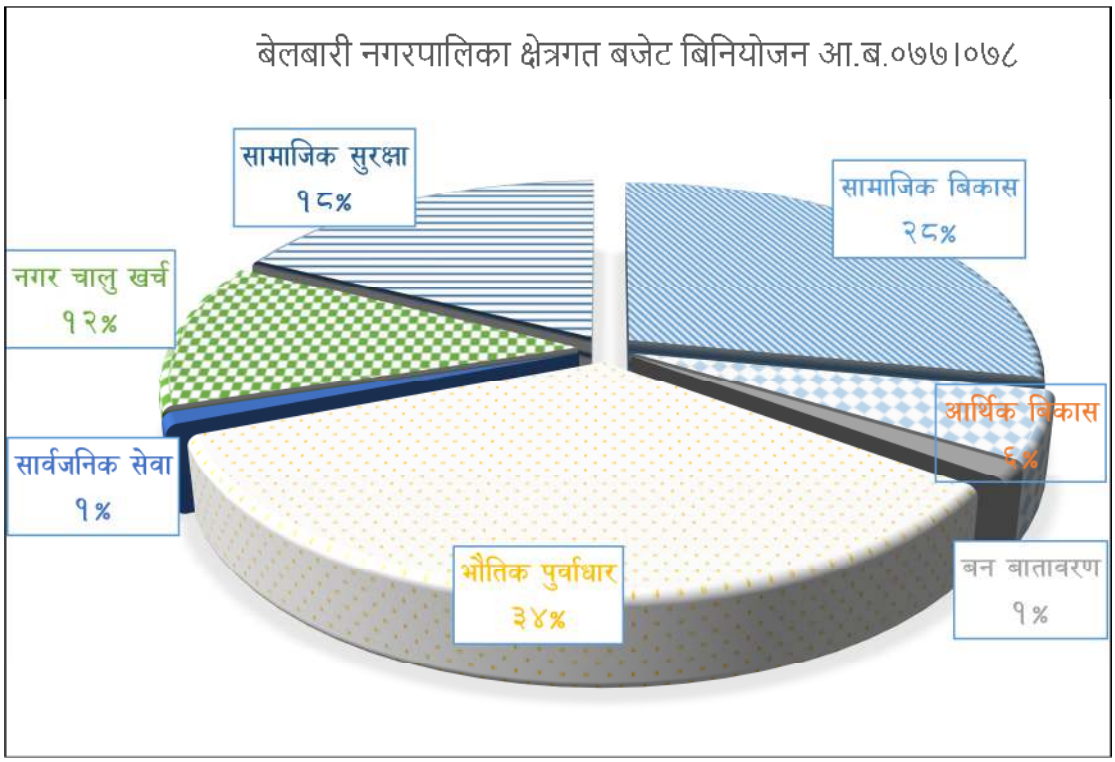
बेलबारी नगरपालिका क्षेत्रगत बजेट बिनियोजन आ.ब.०७७।०७८
सामाजिक सुरक्षा
१८%
सामाजिक बिकास
२८%
नगर चालु खर्च
१२%
आर्थिक बिकास
६%
सार्वजनिक सेवा
१%
भौतिक पुर्वाधार
३४%
बन बातावरण
१%

खण्ड– एक
परिचयर वर्तमान अवस्था

१ पृष्ठभूमी

नेपाल सरकारले २०७१ साल बैसाखमा साबिक बेलबारी र कसेनी गाउँ विकास समिति मिलाएर गठन गरेको भएता पनि २०७३ मा राज्य पुर्रसंरचना पश्चात् साबिक डाँगीहाट र बाहुनी गाउँ विकास समिति समेत मिलाएर गठन भएको बेलबारी नगरपालिका हाल ११ वटा वडाहरुमा विभाजन गरिएको छ । कुल १३२.७९ वर्ग कि.मी. क्षेत्रफलमा फैलिएको यो नगरको पूर्वतर्फ कानेपोखरी गाउँपालिका र लेटाङ नगरपालिका, पश्चिमतर्फ सुन्दरहरैचा नगरपालिका र ग्रामथान गाउँपालिका, उत्तरतर्फ लेटाड नगरपालिका र केरावारी गाउँपालिका, दक्षिणतर्फ रंगेली नगरपालिका रहेका छन् ।

ऐतिहासिक कालमा यो क्षेत्र घना जंगलले ढाकेको थियो । अहिले पनि राजमार्ग उत्तर क्षेत्र जंगलले नै ढाकिएको छ । पुराना बुढापाकाहरुको भनाई अनुसार त्यस समयमा यहाँको जंगल क्षेत्रमा प्रसस्त बेलको रुखहरु पाइने हुनाले कालान्तरमा यस क्षेत्रको नाम नै "बेलबारी" रहन गएको हो । अर्थात बेलैबेलको घारी भएको हुनाले यस भेगको नाम बेलबारी रहन गएको भन्ने भनाई रहिआएको छ । तर हाल भने यस भेगमा बेलको जंगल सामान्य मात्र रहेको पाईन्छ ।

मोरङको बेलवारी लगायतको विजयपुरमा विजयनारायण पछि पाल्पाली सेनराजा लोहाङ्गसेनले कब्जा गरेपछि भने यो भेग पाल्पाली सेनाहरूको अधीनमा पर्न पुग्यो । तत्काल पाल्पाली सेन राज्य विभाजन हुँदा नारायणी नदीदेखि पूर्वको मकवानपुर लोहाङ्गसेनले भागीमा पाएको हुनाले यो भेग पनि मकवानपुर भित्र पर्यो । यसैगरी अझ पछि भने हरिहरसेनका नाति विधाता इन्द्रसेनले मकवानपुरबाट विजयपुरलाई अलग राज्य बनाएको हुँदा बेलबारी लगायतको स्थान बिजयपुरको अभिन्न अंग बन्न पुग्यो । सेनकाल भन्दा अघि नै बेलबारीको कसेनीमा धनपाल नामका एकजना रजौटाले शासन गर्दथे । तिनको राजधानी र दरबारका अवशेषहरू अहिले पनि कसेनीमा रहेको छ । यसलाई स्थानीय मानिसहरूले संरक्षण गरेर राखेका छन जसलाई धनपालगढीका नामले जान्ने गरिन्छ । कालान्तरमा धनपालगढीको पतन भयो र धनपालको राज्य विजयपुरमा गाभियो । यता विजयपुर पनि स्थानीय रजौटाबाट सेनहरूको अधीनमा परेको देखिन्छ । यसै क्रममा वि.सं. १८३१ सालमा विजयपुर बृहत्तर नेपालमा गाभिएपछि भने बेलवारी पनि बृहत्तर नेपा भित्र पर्न पुग्यो । त्यसपछि बेलबारी भेग मोरङको एउटा भागका रूपमा रहन पुग्यो ।

वि.सं. २०६८ जनगणना अनुसार कुल जनसंख्या ६५ हजार ९ सय ७४ रहेकोमा हाल तयार भएको बेलवारी नगरपिलका नगर पार्श्वचित्र २०७५ अनुसार नगरको कुल जनसंख्या ८० हजार २ सय ८ जना रहेकोछ । वार्षिक जनसख्या बृद्धिदर २ दशमलव ५४ रहेको यो नगरमा राई १०.९१ लिम्बु ४.८३ थारु ८.९७ खवास ४.९२ क्षेत्री २१.९१ ब्राह्मण ९.९५ राजवंशी ४.६६ धिमाल ४.५८ दलित ७.८१ र मधेशी पिछडावर्ग २.८३ प्रतिशत रहेकाछन् ।साक्षरताको हिसाबले निकै अघि रहेको यो नगरको कुल साक्षरता ७४.१७ प्रतिशत रहेकोमा महिला ६६.६६ प्रतिशत र पूरुष ८३.२२ प्रतिशत रहेको छ ।विविध कला संस्कृति र धर्मालम्बीहरुको बसोबास रहेको यो नगरक्षेत्रमा ऐतिहासिक महत्वको धनपालगढी, प्राकृतिक र पर्यावरणीय रुपमा मनोरम स्थल बेतना सिमसार क्षेत्र, झलझली सिमसार, पेट्रोल खानी, रमितेडाँडा लगायत अन्य सिमसार क्षेत्रको प्रचुर संभावना बोकेको छ जसबाट पर्यटन प्रबर्द्धनमा ठुलो टेवा पुग्ने देखिन्छ ।

१.१ भौगोलिक अवस्थिति

नगरपालिकाको स्थापना : २०७१ साल बैसाख २५ गतेको मन्त्रिपरिषदको निर्णय।
अवस्थिति आक्षांश : आक्षांस २६° ३६′ १६” देखि २६° ४३′ ३३′′ उत्तरसम्म।
देशान्तर : देशान्तर २७° ३२′ २६” देखि ७८° २८′ ४२” पूर्वसम्म।
क्षेत्रफल : १३२.७९ ब.कि.मी.
उचाई समुन्द्री सतहदेखि : ११२ देखि १६६ मिटरसम्म

सिमाना

पूर्व : लेटाङ नगरपालिका, कानेपोखरी गा.पा.
पश्चिम : सुन्दरहरैंचा न.पा., ग्रामथान गा.पा.,
उत्तर : लेटाङ न.पा., केराबारी गा.पा.
दक्षिण : रंगेली न.पा.
हावापान : उष्ण मनसुनी

१.२ नगरको प्रशासनिक विभाजन

प्रदेश नं.	१
विकास क्षेत्र	पूर्वाञ्चल
अंचल	कोशी
जिल्ला	मोरङ
जिल्ला सदरमुकाम	विराटनगर
निर्वाचन क्षेत्र	नं.३
जम्मा वडा संख्या	११

नगरको मुख्य नदी, खोला तथा तालतलैया सिमानाका गाविसहरु

मुख्य नदिहरु : लोहन्द्रा, चिसाङ्ग

खोलाहरु : किस्ती, केसलीया, दरलोकना

ताल तलैयाहरु : बेतना सिमसार, धनपाल गढी पोखरी, भुताहा बाँध

१.३ धार्मिक तथा पर्यटकिय स्थलहरु

क्र.स	धार्मिक स्थलको नाम	मेला लाग्ने दिन	प्रशिद्धिको कारण
१	बेतना सिमसार क्षेत्र	पर्यटकीय भ्रमण तथा बनभोज भैरहने	सिमसार, जरुवा पानी तथा दुर्लभ जातिका कछुवा र चराहरु ।
२	किरांत यायोख्खा साकेला थान	बैशाख पूर्णीमा (चण्डी पर्व)	जातिय सांस्कृतिक र धार्मीक पर्यटन
३	तमुतामाङ बौद्ध गुम्बा	लोसार	
४	धनपालगढी	इतिहासीक,धार्मीक, सांस्कतिक क्षेत्र बैशाख १गते	ऐतिहासिक पुरातात्विक स्थान
५	लक्ष्मीपूजा, माघी दशहरा, फगुवा, शिवरात्री, झुलन र अन्य पर्वहरू	विभिन्न महिनाहरु	धार्मिक आस्था
६	रामजानकी मन्दिर		धार्मिक आस्था
७	धिमाल ग्राम महाराजथान (ढंगढंगे)	जेष्ठ ५ र ६ गते	धार्मिक आस्था
८	कबिर बाबा मठमन्दिर		धार्मिक आस्था
९	दुर्गा मन्दिर		धार्मिक आस्था

१.४ जनसंख्याको विवरण

वडा नं.	घरधुरी संख्या	पुरुष	महिला	जम्मा	औषत परिवार आकार	क्षेत्रफल	जनघनत्व
१	१,७९३	३९७३	३९८६	७९५९	३.८५	१५.५४	४४५
२	१,६००	३५८९	५३७१	७१६०	३.९८	४.५	१४१४
३	१,४२३	३२१२	३२२०	६४३२	४.०२	४.४९	१२५२
४	१८३७	४२२६	४२१२	८४३८	३.८८	२५.९९	२४९
५	१,४०८	३२८०	३१६२	६४४२	४.१४	१५.१६	३८४
६	९६७	२३६१	२२८२	४६४३	३.९२	७.८८	४८१

वडा नं.	घरधुरी संख्या	पुरुष	महिला	जम्मा	औषत परिवार आकार	क्षेत्रफल	जनघनत्व
७	१,१९४	२८७०	२७९६	५६६६	४.०२	१२.७९	३७५
८	१,६७९	४१८७	३९५२	८१३९	४.३०	२०.८	३४७
९	२,०६०	४९९६	४८५७	९८५३	४.०९	१५.५६	५४१
१०	१,३७८	३२५०	३११३	६३६३	४.०७	५	११२१
११	१,८८५	४५३१	४५८२	९११३	४.०८	५.०७	१५१५
जम्मा	१७,२२४	४०४७५	३९७३३	८०२०८	४.०३	१३२.७८	५१८

नोट . कुल जनसंख्या मध्ये १०७१० अनुपस्थित रहेको ।

१.५ नयाँ वडा विभाजन

हाल कायम भएको वडा	समावेश भएका साविक गाविसहरु	साविक वडाहरु
१	बेलबारी	१ र २
२	बेलबारी	४
३	बेलबारी	३
४	बेलबारी	५, ६ र ७
५	बेलबारी	८, ९ र १०
६	बेलबारी	११
	बाहुनी	२ र ३
७	बाहुनी	४, ५, ६, ७ र ८
८	बाहुनी	९
	डाँगीहाट	२, ३ र ७
९	बाहुनी	१
	डाँगीहाट	६, ८ र ९
१०	डाँगीहाट	१ र ४
११	डाँगीहाट	५

खण्ड– २

आ.व.२०७६/०७७को नीति, बजेट तथा कार्यक्रम

२ सोच, लक्ष्य, उद्देश्य र अपेक्षित उपलब्धी

समृद्ध नेपाल र सुखी नेपाली हाम्रो राष्ट्रिय लक्ष्य अनुसार समृद्ध नगर सुखी र खुसी नगरवासी निशर्त रुपमा यो बेलबारी नगरपालिकाको लक्ष्य ।

२.१ वार्षिक बजेट नीति तथा कार्यक्रम

२.१.१ छैटौ नगरसभामा प्रस्तुत बजेट, नीति तथा कार्यक्रम (आ.व. २०७७/०७८) को बजेट वक्तव्य

सभाका अध्यक्ष महोदय

नगरसभाका सदस्यज्यूहरु

१. स्थानीय सरकारको यो गरिमामय छैटौ नगरसभामा उपस्थित सम्पूर्ण नगरसभा सदस्यज्यूहरुमा हार्दिक स्वागत गर्दछु । जनताले हामीलाई कार्यभार सुम्पेको तीन वर्ष व्यतित भएको छ । संक्रमणकालीन अवस्थामा रहेको हाम्रो मुलुकलाई समृद्ध बनाउने जिम्मेवारी लिईरहदा हाम्रा असिमित आवश्यक्ता र चाहनाहरु पुरा गर्ने सवालमा उपलब्ध साधन र स्रोतहरु परिचालनमा कुनै कमी नभएतापनि अझै पनि जनताको आकांक्षालाई सम्बोधन गर्न प्रयासरत नै छौ । यसर्थ गएको तीन वर्षका अनुभवहरुलाई संगाल्दै अत्यन्त इमान्दार प्रयासमा निरन्तर जुटिरहने दृढ अठोट्का साथ कार्य सम्पादन गर्ने प्रयासको रुपमा यो छैटौ नगरसभाले अवश्य पनि ऐतिहासिक महत्व राख्नेछ भन्ने विश्वास लिएको छु ।

२. संघीय लोकतान्त्रिक गणतन्त्रात्मक व्यवस्था बमोजिम गठित स्थानीय सरकारको गरिमामय यस सभामा हाल मुलुकभरी भएको कोरोना भाईरस कोभिड-१९ को महामारीको विषम परिस्थितका बाबजुद पनि आर्थिक वर्ष २०७७/०७८ को बजेट नीति तथा कार्यक्रम प्रस्तुत गर्न उभिएको छु ।यस घडीमा लोकतान्त्रिक गणतन्त्र स्थापनाका लागि विभिन्न समयमा भएको आन्दोलनमा जीवन उत्सर्ग गर्नु हुने समस्त ज्ञात अज्ञात शहिदहरु प्रति हार्दिक श्रद्धान्जली अर्पण गर्न चाहन्छु ।

३. संघीय शासन प्रणाली अन्तरगत सहकारिता, समन्वय र सहअस्तित्वको मूल मर्मलाई आत्मासाथ गर्दै **"समृद्ध नेपाल सुखि नेपाली"** को राष्ट्रिय लक्ष्य र **"स्वच्छ सुखि र समुन्नत प्रदेश"** प्रदेश सरकारको लक्ष्य प्राप्तिमा स्थानीय तहको सहभागीता र योगदान सुनिश्चित गर्न दृढताकासाथ लागि परिरहेका छौं ।

४. विश्वव्यापी महामारीको रुपमा फैलिएको कोरोना भाईरसको कारण हामीले मात्र नभएर विश्वले नै मानवीय र आर्थिक संकट सामना गर्नु परिरहेको छ । यो अकल्पनीय संकटले संघ, प्रदेश र सबै स्थानीय सरकारको चालु आ.व.का योजना तथा कार्यक्रमहरु निसन्देह रुपमा प्रभावित भएका छन् । चालु आ.व. को २०७६ चैत्र ११ गते देखि मुलुक बन्दाबन्दीको अवस्थामा गुज्रीरहेको छ । चालु आ.व.मा प्रस्तावित गरिएको बजेट तथा कार्यक्रममा संघ तथा प्रदेशसरकारबाट प्राप्त हुने राजस्व वाडफाँडको रकममा रु. ६ करोड ९२ लाख ७१ हजारले घटी भएको कारण थुप्रै पूर्वाधार र सामाजिक विकासका योजना/ कार्यक्रमहरु संचालन गर्न सकिएन ।

५. आ.व. २०७७/०७८ को वार्षिक बजेट नीति तथा कार्यक्रम तर्जुमा गर्दा नेपालको संविधानको अनुसूची ८ मा गरेको व्यवस्था, स्थानिय सरकार सचालन ऐन २०७४ र नेपाल सरकारबाट प्राप्त स्थानीय तहको योजना तथा बजेट तर्जुमा दिग्दर्शन २०७४ ले गरेका व्यवस्थालाई पूर्ण रुपमा पालना गर्ने प्रयास गरिएको छ । साथै आ.व. ०७७।०७८ का लागि संघीय सरकार, प्रदेश सरकारबाट प्रस्तुत बजेटले लिएका नीति र कार्यक्रम, दीगो विकासका लक्ष्य, नेपाल सरकारबाट प्राप्त स्वीकृत क्षेत्रगत नीतिहरु, मन्त्रालयहरु र राष्ट्रिय योजना आयोगबाट प्राप्त मार्गदर्शनलाई आधार मानी नगर विकास योजना तयार गरिएको छ । नगर विकास योजना तर्जुमा गर्ने क्रममा वडा समितिहरु, नगरमा क्रियाशिल राजनैतिक पार्टी, विषयगत क्षेत्रहरु, गैर सरकारी संस्था, नागरिक समाज, बुद्धिजिवी तथा टोल विकास संस्थाहरुबाट प्राप्त सुझावलाई मध्यनजर गरिएको छ ।

अब म चालू आ.व. २०७६/०७७ र आ.व. २०७७/०७ को प्रस्तावित बजेट, नीति तथा कार्यक्रमको संक्षिप्त रुपमा समीक्षा प्रस्तुत गर्न चाहन्छु ।

चालु आ.व. २०७६/०७७ मा कुल बजेट रु. १ अर्ब ९१ लाख १९ हजार प्रस्ताव गरिएकोमा संशोधित बजेट रु. १ अर्ब ३ करोड ४८ लाख ५१ हजार ८ सय ३८ पैसा भएको छ ।यसरी हेर्दा प्रस्तावित बजेटको तुलनामा संशोधित बजेट २ दशमलव ५४ प्रतिशतले बढोत्तरी भएतापनि साथै चालु आ.व.को चैत्र ११ गते देखि मुलुक लकडाउनमा रहि रहेको कारण बाह्य स्रोतबाट प्राप्त हुने रकम करीब रु. ६ करोड ९२ लाख ७१ हजार अर्थात ८ प्रतिशतले कम प्राप्त हुने अनुमान गरिएको छ ।

आगामी आ.व. २०७७/०७८ को लागि कुल बजेट रु. १ अर्ब १३ करोड ५६ लाख ९ हजार ९ सय ६५ रुपैया बराबरको आय व्यय पेश गरेको छु । चालु आ.व.को संशोधित बजेटको तुलनामा आगामी आ.व.को लागि रु. १० करोड ०७ लाख ५८ हजार १ सय ६४ रुपैया अर्थात ९ दशमलव ७३ प्रतिशतले बढी हुने देखिन्छ । प्रस्तुत कुल बजेटमा चालु कार्यक्रम र प्रशासनिक खर्चमा रु. ७३ करोड ५१ लाख ९३ हजार १ सय ६० रुपैया अर्थात ६४ दशमलव ७४ प्रतिशत र पूँजीगत खर्च तर्फ रु. ४० करोड ४ लाख १६ हजार ८ सय ५ रुपैया अर्थात ३५ दशमलव २६ प्रतिशत विनियोजन गरेको छु ।

सभाका अध्यक्ष महोदय

नगरसभाका सदस्यज्यूहरु

अब म चालु आ.व. २०७६/०७७ को क्षेत्रगत उपलब्धिहरु संक्षिप्त रुपमा प्रस्तुत गर्न अनुमति चाहन्छु ।

२.२ आर्थिक विकास क्षेत्र

१. आर्थिक विकासको क्षेत्रमा मुलत नगर क्षेत्रमा छरिएर रहेका कृषकहरुको समुह गठन र परिचालनलाई प्राथमिकताका साथ अगाडी बढाईएको छ । चालु आ.व.मा कृषक समुह ९ वटा गठन भएका छन ।

२. यसैगरी व्यवसायिक रुपमा उत्पादनमा लागेका १२ कृषि फर्महरु सूचिकृत भएका छन । फलफुल खेतीमा किसानहरुलाई आकर्षित गरि आय आर्जनमा थप सहयोग पुर्याउन करीब ५० घरपरिवारलाई ११ हजार केरा र मेवाको विरुवा साथै करीब १५ हजार ५ सय लिची, आँप, सुपारी र कागतीका विरुवा किसानहरुलाई निःशुल्क वितरण गरिएकोछ ।

३. पशुपालनको क्षेत्रमागत आ.व.मा सम्म २ वटा मात्र पशुपालन सम्बन्धी समुह दर्ता भएकोमा यस आ.व.मा गाईभैसी पालन ४ वटा, माछापालन २ वटा र बाख्रापालन १६ वटा कृषक समुह गरि जम्मा २४ वटा समुह दर्ता भई क्रियाशिल रहेका छन् ।

४. यसैगरी गत आ.व. सम्म २ वटा मात्र पशुपालन सम्बन्धी व्यवसायिक फार्महरु रहेकोमा यस वर्ष ६६ वटा विभिन्न समुहका व्यवसायिक फार्महरु सूचिकृत गरिएको छ ।

५. पर्यटन प्रबर्द्धनको क्षेत्रमा बेलबारी ५ मा अवस्थित धनपालगढीको गुरु योजना तयार गरि संघीय सरकारको सहयोगमा कम्पाउण्डवाल निर्माण प्रारम्भ भएको छ । अमना शिसौली सिमसार क्षेत्रको गुरुयोजना तयार गरि प्रदेश सरकारसँगको साझेदारीमा बहुवर्षिय परियोजना संचालनमा ल्याईएकोछ । यसैगरी बेलबारी २ मा रहेको रमिते डाँडाको गुरुयोजना बमोजिमको कार्य समेत प्रारम्भ भई कवर्डहल यसै वर्ष सम्पन्न हुने अवस्थामा रहेको छ।

६. प्रधानमन्त्री स्वरोजगार कार्यक्रम अन्तर्गत रोजगारका लागि सुचिकृत भएका नगरक्षेत्रका १ हजार ४ सय ५ जनालाई न्यूनतम ३ दिनको श्रम संचालन गरि रोजगार दिईनेछ ।

७. चालु आ.व.मा नयाँ सहकारी दर्ता १ वटा र संस्था दर्ता ९ वटा गरि जम्मा १० वटा दर्ता भएका छन् ।

२.३ सामाजिक विकास क्षेत्र

<u>शिक्षा</u>

१. शैक्षिक गुणस्तर कायम गर्न, सुनिश्चित सिकाइका लागि उत्तरदायित्वपूर्ण शिक्षण पद्धतिको शुरुवात गरी क्षतिपूर्ति सहितको शिक्षाका लागि आधार तय गर्ने कामको शुरुवात गरिएको छ ।आधारभूत तहको कक्षा १-५ सम्मका विद्यार्थीहरुका लागि कम्तिमा ३ विषयको न्युनतम सिकाई मापदण्ड तोकि यसै शैक्षिक सत्रमा परीक्षण समेत गरिसकिएको छ । नगर भित्रका ७ वटा विद्यालयलाई नमूना विद्यालयका रुपमा विकास गराउने कार्य सूचारु गरिएकोछ ।

२. सामुदायिक विद्यालयलाई सूचना तथा प्रविधिमैत्री बनाउदै लगिने नीति अनुरुप सवै माध्यामिक विद्यालयमा कम्प्युटर ल्याव स्थापना भइ सकेकाछन् ।सबै सामुदायिक बिद्यालयहरुमा बिद्युतिय हाजिरी संचालनमा ल्याई सकिएकोछ । सवै सामुदायिक विद्यालयमा कम्प्युटर र प्रिन्टरको व्यवस्था भइ सकेकोछ ।

३. नगरभित्र संचालनमा रहेका संस्थागत तथा सामुदायिक विद्यालयहरुको वर्गिकरण गर्ने कार्य भईसकेकोछ । दर्ताविना सञ्चालनमा रहेका विद्यालय संचालनमा रोक लगाई सकिएकोछ ।

४. विद्यार्थी भर्ना दरलाई सतप्रतिशत पुर्याउन र विद्यालय नियमितता कायम गर्नका ९१८ जना बालवालिकालाई पोषण तथा खाजा भत्ता उपलब्ध गराइएकोछ । बालविकास केन्द्रमा अध्यापन गराउने बाल शिक्षिकाहरुलाई बाल शिक्षणमा उत्प्रेरित गर्न पोसाक भत्ताको ब्यवस्थालाई नियमित गरिएकोछ ।विद्यालय कर्मचारीहरुलाई समेत प्रोत्साहित गर्न पोसाक भत्ताको ब्यवस्था गरिएकोछ ।

५. सभ्य, स्वावलम्बी, सुसंस्कृत, क्षमतावान, योग्य र दक्ष नागरिक उत्पादनका लागि किशोर किशोरी शिक्षा तथा महिनावारी व्यवस्थापन शिक्षा लागु गरिएकोछ ।

६. सबै सामुदायिक विद्यालयमाविद्यालय व्यवस्थापन समिति गठन गरिएकोछ ।

७. ११ जना सिल्भर भोलिन्टियर्सको परिचालन गरी कुनै कारणवस विद्यालयमा भएको शिक्षक अभाव अभावलाई पूर्ति गरी शैक्षिक क्षेतिलाई न्युनीकरण गरिएकोछ ।

८. शिक्षकले कक्षाकोठामा विताएको समय, हाजिरी, जिम्मेबारी वहन लगायतका विषय र व्यक्तिगत सूचना प्रणालीलाई डिजिटाइज्ड गरी अनलाइन अनुगमन प्रणाली स्थापना गरिसकिएकोछ । यहि आ.व.भित्रै प्रविधिमा आधारित दूर अवलोकन पद्धति विकास नगरपालिका भित्रका ११ वटा माध्यमिक विद्यालय अनुगमन गर्न सकिने गरी CC Camera जडान गरिसकिएकोछ ।

९. नगर भित्रका सवै विद्यालयको सिकाइ सुधारका लागि शिक्षण सुधार योजना, विद्यालय सुधार योजना, शिक्षकलाई सकारात्मक सोच आधारित करिव ४०० जनालाई क्षमता विकासका तालिम प्रदान गरिएकोछ ।

१०. कक्षा ६ देखि १० सम्मका कम्तिमा ३ विषयको प्रयोगात्मक परीक्षा संचालन निर्देशिका बनाई लागु गरिएको छ । वातावरण विज्ञानको प्रयोगत्मक कार्यलार्य हरित नगरी बेलवारीसंग साक्षतकार गराइएकोछ ।

११. यस नगरपालिका भित्रका लागि एउटा छुट्टै स्थानीय विषयको पाठ्यक्रमको मसौदा गर्ने कार्य अन्तिम अवस्थामा पुगेको छ।

१२. नगरपालिका र ३२ वटै सामुदायिक विद्यालयका प्रधानाध्यापक र विद्यालय व्यवस्थापन समितिका वीच शैक्षिक गुणस्तर सुधारकालागि कार्य सम्पादन करार गरिएकोछ ।

स्वास्थ्य

१. नगरक्षेत्रभित्रका अतिदिर्घ रोगी मुटु, क्यान्सर, बोनम्यारो, मृगौला र स्पाईनल कर्ड ईन्जुरी विरामीहरुलाई नियमित रुपमा चेकजाच गरिरहेको अवस्थामा सहयोग स्वरुप एकपटकको लागी रु. २५ हजार उपलब्ध गराउने कार्य निरन्तर रहेकोमा चालु आ.व. मा ९३ जना विरामीहरु मध्ये महिला ४९ र पुरुष ४४ जना लाभान्वित भएका छन ।

२. हालसम्म आधारभूत स्वास्थ्य सेवा अन्तर्गत वडा नं. १ ७ र ९ मा ल्याब सेवा चालु रहेकोमा वडा नं. ५ मा थप ल्याब सेवा संचालन आएको छ । महिलाहरुको प्रजनन स्वास्थ्य सेवा सुरक्षित गर्न ८५० जनाको पाठेघर मुखको क्यान्सर जाँच शिवीर संचालन गरी सेवा प्रदान गरेको छ ।

३. यसैगरी बेलबारी र कसेनी स्वास्थ्य चौकीमा सुरक्षित गर्भपतन सेवा चालु गरिएको छ। नगरभित्रका सबै सामुदायिक विद्यालयलाई ५०० थान सेनिटरि प्याड वितरण गरिएको छ।

४. यस नगरक्षेत्रमा बसोबास गर्ने नागरिकहरुलाई आफ्नो रितिथिति अनुसार मृत्यु संस्कार पुरा गर्न सहयोग पुर्याउने गरी निशुल्क रुपमा शव वाहन सेवा उपलब्ध गराउन गाडी खरिद गरिएको छ ।

महिला बालबालिका, लक्षित वर्ग तथा सामाजिक सुरक्षा

१. महिला बालबालिकाको क्षेत्रमा यस आ.व.मा जेष्ठ नागरिक परिचयपत्र २९०४ जना र ४८७ जनालाई अपाङ्गता कार्ड वितरण गरिएको छ ।

२. सामाजिक सुरक्षा कार्यक्रम अन्तर्गत चालु आ.व.मा जेष्ठ नागरिक ४०५० जना विधवा १८४३ जना, एकल महिला ९२२ जना, अपाङ्गता ४९४ जना, दलित बालबालिका ४३१ जनालाई भत्ता वितरण गरिएको छ ।

३. प्रदेश सरकारको सहयोगमा समुदायमा आधारित आपाङ्गता पुर्नस्थापना कार्यक्रम संचालनको लागि करुणा फाउन्डेशनसँग संझौता भई नगरका सबै वडाहरु हेर्ने गरि ४ जना सहजकर्ता परिचालन गरिएको छ ।

२.४ पूर्वाधार विकास क्षेत्र

सडक आवास तथा भवन

१. पूर्वाधार निर्माणमा जनताको सहभागिता उत्साहजनक रुपमा बढ्न गई लागत सहभागिता चालु आ.व.मा ३ करोड भन्दा माथी पुगेको छ ।

२. लोकमार्ग वाहेक हाल सम्म बेलबारी नगरक्षेत्र भित्र ५७.७८ कि.मि कालोपत्रे सडक भएकोमा चालु आ.व. मा ४.६६ कालोपत्रे सडक थप भई नगरक्षेत्र भित्र जम्मा ६२.४४ कि.मि. कालोपत्रे सडक निर्माण भएको छ भने सडकमा टायल विच्छाउने कार्य ०.६१५ कि.मि. सम्पन्न भएकोछ।

३. त्यसैगरी हाल सम्म २३९.४ किमि ग्राभेल सडक भएकोमा चालु आ.व.मा बेलबारी नगरक्षेत्र भित्र २६.६८ कि.मि ग्राभेल सडक विस्तार भई जम्मा २६६.०८ कि.मि. पुगेकोछ।

४. विगत आ.व.सम्म २.५३ कि. मि. ड्रेन निर्माण भएकोमा हाल ३.५६ कि.मि. ड्रेन थप भई जम्मा ६.०९ कि.मि. ड्रेन निर्माण भएकोछ भने विभिन्न ठाउँमा सिचाईको कुलो पैनीहरुको वाल तथा मर्मत ०.६३ कि.मि. भएको छ ।

५. स्वास्थ्य चौकी, सामुदायिक भवन, सुरक्षा निकायहरुको ७ वटा नयाँ र १५ अधुरो भवन मर्मत भएका छन् भने नगर क्षेत्रका विभिन्न स्थानमा ६ वटा कल्भर्ट लगायत ३ वटा मंच निर्माण गरिएकोछ ।

६. विभिन्न सडकहरुमा २.९९ कि.मि. एजिङ्ग र विद्यालय, पर्यटन क्षेत्रमा ०.६७ कि.मि. कम्पाण्डवाल तयार भएकोछ ।

७. बेलबारी नगरपालिका र सहारा नेपाल (यूएन ह्याभिटेड) को साझेदारीमा नगर क्षेत्रभित्र बसोबास गर्ने सुरक्षित आवास नभएका अति विपन्न परिवारको लागि जनता आवास कार्यक्रम मार्फत वडा नं. ३ मा ४० घरपरिवार, वडा नं. ४ मा २० घरपरिवार, वडा नं. १० मा १ र वडा नं. ११ मा ४० घरपरिवार गरि कुल १०१ घर निर्माण सम्पन्न हुने तयारीमा रहेकोछ ।

८. ईलाका प्रहरी कार्यालयको भवन निर्माणको लागि नगरपालिकाले १५ कठ्ठा जग्गा उपलब्ध गराई निर्माण कार्य जारी रहेको छ ।

९. पूर्वाधारको दिगो विकास र व्यवस्थापनको लागि नगरको प्राथमिकतामा रहेका क्षेत्रहरु जनता आवास र सितभण्डार, अमना शिसौली सिमसार, राईझार पुल, हुलाकी सडक, फुटवल स्टेडियम, आईसिटी विल्डिङ्ग, नगरपालिका नयाँ भवनको लेआउट र व्यूटिफिकेशन, कृषि क्षेत्रको सम्भाव्यता आदीको डिपीआर तयार गरि राईझार पुल निर्माण यसै आ.व.मा शुरु गरिएको छ ।

१०. घरनक्शाको क्षेत्रमा २५ वटा नयाँ घरको नक्शा पास गरिएकोमा १४४ वटा अभिलेखिकरण गरिएको छ ।

२.५ वन, वातावरण तथा विपद् व्यवस्थापन

१. बिपद् ब्यवस्थापनको सवालमा हाल विश्वभर भएको कोरोना भाईरस (कोभिड-१९) महामारीको कारण मुलुकभर बन्दाबन्दीको समयमा नगरभित्र बसोवास गर्ने अति विपन्न परिवारलाई राहत सहयोग स्वरुप प्राप्त नगद रु. १ करोड ४३ लाख ८२ हजार १४ रुपैया २४ पैसा संकलन भएको थियो भने जिन्सी सामन चालम ९०९८ के.जी., नून ३८० के.जी., दाल ३२९ के.जी., तेल २ लि. र साबुन ३२० गोटा जम्मा भएको थियो । यसरी प्राप्त राहत नगरक्षेत्रका जम्मा ११ हजार १ सय ८२ परिवारलाई २०६ मे.ट. चामल, ११.५ मे.ट. दाल, १३.१३ मे.ट. नून र ११ हजार ५ सय २ वटा साबुन उपलब्ध गराईएको छ ।

२. कोरोना महामारीबाट बाह्य क्षेत्रबाट आएका नागरिकहरुलाई व्यवस्थापन गर्न नगरपालिकाको नयाँ भवनमा १५ वेडको आईसोलेशन सेन्टर तयार गरिएको छ ।

३. वैदेशिक रोजगारबाट आएका नागरिकहरुलाई व्यवस्थापनको लागि वडा नं. १० को श्री धिरनाथ सम्फुल मा.वि. बलुवाईमा १०० जना क्षमता भएको होल्डिङ्ग सेन्टर संचालनमा ल्याईएको छ। यस नगर क्षेत्रका काठमाण्डौमा अलपत्र परेका ३१५ जना नागरिकहरुलाई ५ वटा बसद्धारा बेलबारी ल्याउन आवश्यक सहयोग गरिएको थियो ।

४. नगर क्षेत्रका बाह्य मुलुकबाट आएका २५ जना नागरिकहरुलाई पिसिआर परिक्षण र ११७ जनालाई आरडिटि परिक्षण गरिएकोमा सबै जनाको परिक्षण नतिजा नेगेटिभ प्राप्त भएको थियो ।

५. वातावरण र सरसफाईको क्षेत्रमा बेलबारी नगरपालिकालाई स्वच्छ र सफा नगर बनाउने नीति अनुरुप फोहोर व्यस्थापनको क्षेत्रमा कार्य गर्न लिब्रा ईन्टरनेशनलको सहकार्यमा बेलबारी लगायत सुन्दरहरैचा, लेटाङ्ग नगरपालिका, केरावारी र कानेपोखरी गाउँपालिका बिच संयुक्त साझेदारीमा हस्ताक्षर गरिएकोमा बन्दाबन्दीको कारण कार्य प्रारम्भमा ढिलाई भएपनि बन्दाबन्दी खोलिएपछि यथासिघ्र अगाडी बढाईने छ।

२.६ संस्थागत विकास, सेवा प्रवाह र सुशासन

१. नगरपालिकाको संस्थागत सुधार तथा सेवा प्रवाहलाई प्रभावकारी बनाउन चालु आ.व.मा शिक्षा, ऐन न्यायिक समिति कार्यविधि ऐनको आवश्यक संशोधन लगायत खेलकुद क्षेत्रको व्यस्थापन ऐन, सार्वजानिक सम्पत्तिको संरक्षण प्रबर्द्धन सम्बन्धी ऐन, शव वहान संचालन कार्यविधि बारुणयन्त्र संचालन र व्यवस्थापन कार्यविधि, कार्य सम्पादनमा आधारित प्रोत्साहन भत्ता कार्यविधि आदी तर्जमा गरि कार्यान्वयनमा ल्याईएको छ ।

२. नगरपालिकाको प्रभावकारी सेवा प्रवाह, सुशासन र पारदर्शिताको लागि सबै वडा कार्यालय र नगरपालिकामा नागरिक वडापत्र अध्यावधिक गरि जारी गरिएको छ ।

३. नगरक्षेत्रको विकासको गतिविधि सर्वसाधारणको जानकारीको लागि सहज तुल्याउन एफ.एम. रेडियो, टेलिभिजन कार्यक्रम तथा वेभसाईट मार्फत गरिएको छ । नगरको योजना अनुगमन मूल्याकंन र नीति निर्माणमा सहजता कायम गर्न जनतासँग सरकार नामक सफ्टवेयर कार्यान्वयनमा ल्याईएको छ ।

४. घर नक्शा व्यवस्थापनको लागि सफ्टवेयर निर्माण गरिएकोछ ।

५. न्याय सम्पादनको कामलाई व्यवस्थित र प्रभावकारी बनाउन न्यायिक समिति मार्फत चालु आ.ब. मा दर्ता भएका कुल ५६१ बिवाद मध्ये मेलमिलापको माध्यमबाट मिलापत्र भएको ३९६ थप करबाहि लागि अदालत प्रेषण गरिएको विवाद ९६ रहेका छन भने निरुपणका लागि प्रक्रियामा रहेका ९५ वटा छन् ।

६. न्याय सम्पादनमा जिल्लाको अनुगमनमा बेलबारी नगरपालिकाको न्याय निरुपण प्रक्रिया उत्कृष्ट अवस्था देखिएको छ ।

७. खेलकूद क्षेत्रको विकासको लागि खेलकूद ऐन २०७६ स्वीकृत गरि कार्यान्वयनमा ल्याईएको छ ।यसैगरी सार्वजनिक सम्पत्तिको संरक्षण, सम्बर्धन, प्रवर्द्धन, विकास तथा व्यवस्थापन गर्न बनेको ऐन, २०७६ जारी गरिएको छ ।

सभाका अध्यक्ष महोदय

नगरसभाका सदस्यज्यूहरु

अब म स्थानीय सरकारको आर्थिक वर्ष २०७७/०७८ को बजेट नीति तथा कार्यक्रमको उद्देश्य प्रस्तुत गर्न चाहन्छु ।

क. गुणस्तरिय शिक्षा, आधारभूत स्वास्थ्य सेवा र सुविधामा नागरिकहरुको पहुँच विस्तार गरि सुरक्षित जीवनयापनमा सहयोग गर्ने ।

ख. कोरोनाको कारण खस्कन्दो आर्थिक अवस्था सुधार गर्न कृषि, पशुपालन र पर्यटन क्षेत्रलाई व्यवसायिक उद्योग र उद्यम शिलताको मेरुदण्डको रुपमा विकास गरि रोजगारी श्रृजना गर्ने ।

ग. अति विपन्न वर्गलाई खाद्य सुरक्षा मार्फत दिगो आर्थिक गतिविधिमा संलग्न गराउदै पूर्वाधार विकासमा प्रदेश तथा संघीय सरकारको साझेदारिता अभिबृद्धि गर्ने ।

अब म माथि उल्लेखित उद्देश्यहरु पुरा गर्न अंगीकार गरिने आर्थिक वर्ष २०७७/०७८ को बजेट तथा कार्यक्रमको क्षेत्रगत नीति तथा प्राथमिकतालाई संक्षिप्त रुपमा राख्ने अनुमति चाहन्छु ।

२.७ आर्थिक विकास क्षेत्र

(क) कृषि, पशु तथा वाणिज्य

१. गरिबसँग नगरपालिका कार्यक्रम मार्फत अति विपन्न परिवारहरुलाई बस्तुगत राहत सहयोग तथा सीप, क्षमता र सामान्य पूँजीको अभावमा जिविकोपार्जन गर्न कठिन भएका व्यक्ति वा समुहहरुलाई उद्यमशिलतामा अग्रसर गराईनेछ । यसका लागि रु. १ करोड ९६ लाख ५० हजार विनियोजन गरेको छु ।

२. कोरोनाको कारण वैदेशिक रोजगारबाट फर्केका व्यवसायिक सीप र क्षमता भएका तथा व्यवसायिक सीप र क्षमता भएर पनि व्यवसायिक उद्यममा नलागेका स्थानीय यूवाहरुलाई आफ्नै भूमिमा परिश्रम र सहकार्य गराउदै उनीहरुको उत्कृष्ट व्यवसायिक परियोजनाका आधारमा सामुहिक यूवा उद्यमशिलता स्वरोजगार कार्यक्रम मार्फत यूवाहरुलाई स्वरोजगार गरिनेछ । यसका लागि रु. १ करोड रकम विनियोजन गरेको छु ।

३. परम्परागत रुपमा पशुपालन व्यवसायमा लागेका परिश्रमी कृषक समुहहरुलाई उन्नत जातको पशुपालनमा संलग्न गराउदै व्यवसायिक कृषकको रुपमा रुपान्तरण गराउदै बोयर बाख्राको स्रोत केन्द्रको रुपमा विस्तार गर्न बोयर बाख्रा खरिद गरि सहयोग पुर्याउन रु. १ करोड २५ लाख विनियोजन गरेको छु ।

४. घरधुरी सर्वेक्षणको आधारमा पहिचान भएका ३ महिना भन्दा बढी समय खान नपुग्ने २३६५ अति विपन्न परिवारको जिवनयापनको लागि "खाद्यन्नको सुरक्षा विपतमा सहजता" कार्यक्रमको रुपमा खाद्य सुरक्षाको लागि रु. १ करोड विनियोजन गरिएको छ भने यस्ता परिवारलाई आय आर्जनमा समेत संलग्न गराई दिगो खाद्य सुरक्षाको आधार तयार गरिनेछ ।

५. एक वडा एक उत्पादनको अभियानलाई साकार तुल्याउन हरेक वडाहरुले प्राप्त बजेट सिलिङ्गबाट सर्शत कार्यक्रमको रुपमा न्यूनतम रु. ५ लाख विनियोजन गर्नु पर्ने साथै नगरलाई फलफुल उत्पादनमा आत्मा निर्भर गराउन विभिन्न जातका फलफुलका विरुवा

रोपणको लागि न्यूनतम रु. २ लाख अनिवार्य विनियोजन गर्नु पर्ने नीतिगत व्यवस्था लागू गरिएको छ ।

६. भूमि वैंक स्थापना गरि कृषि प्रबर्द्धन, रोजगारीको अवसर र खाद्य आपूर्तिलाई व्यवस्थित गराईनेछ ।

७. पशु स्वास्थ्य सेवालाई प्रभावकारी र सर्वसुलभ बनाउन दक्ष जनशक्ति तयारी गर्न भेटनरी तालीम तथा औजार औषधी सहयोग कार्यक्रम लागू गरिनेछ ।

८. स्थानीय उत्पादनको प्रबर्द्धन र संरक्षणको लागि दलित फूड फेस्टिवल तथा स्थानीय उत्पादन प्रदर्शनी कार्यक्रम साझेदारीता संचालन गरिनेछ ।

९. असंगठित र छरिएर रहेका किसानहरुलाई समुहमा आबद्ध गरि सेवा, सुविधा र प्रविधिमा पहुचँ बढाई उत्पादन बृद्धि गर्दै व्यवसायिकता तर्फ उन्मुख गरिनेछ ।

१०. कृषि क्षेत्रमा कोरोना माहामारिका कारण उत्पन्न भएको चुनौति र अवसरलाई सम्बोधन गर्न कृषिमा श्रम परिचालन, व्यवसायिकरण, यान्त्रिकरण र आधुनिकिकरण गरि काम र रोजगारी सिर्जना गरिनेछ ।

११. नमूना कृषि फर्म संन्चालन गरी चक्लाबन्दी खेतिको माध्यमबाट कृषिलाई आधूनिकिकरण र व्यवसायिकरण गर्न प्रोत्साहित गरिनेछ ।

१२. जग्गा बिहिनहरुलाई जग्गा तथा सोको लागि आवश्यक पर्ने शुल्क उपलब्ध गराएर एकिकृत खेति प्रणाली सन्चालन गराईनेछ । खेती नगरि जग्गा बाँझो राख्नेलाई आवश्यक सहयोग गरि खेती गर्न प्रोत्साहन गरिनेछ ।

१३. फलफुलका विरुवा रोप्ने तथा संरक्षण गर्ने कार्यलाई अभियानका रुपमा सन्चालन गरि थप आय आर्जनको लागि प्रोत्साहन गरिनेछ ।

१४. नगर भित्र आवश्यक पर्ने फलफुलका विरुवा उत्पादन गर्न समूह तथा सहकारीसँग साझेदारिता मार्फत नर्सरि स्थापना गरिनेछ । यसका साथै tissue culture विधिबाट बिरुवा उत्पादन गर्न आवश्यक पर्ने tissue culture ल्याबको स्थापना गरि स्वस्थ बिरुवा उत्पादन र वितरण केन्द्रको रुपमा परिचालन गरिनेछ ।

१५. स्थानीय मौलिक खाद्यान्न बालीको उत्पादन तथा प्रबर्धन लगायत बजारीकरण र ब्राण्डिङ्ग गर्न पहल गरिनेछ ।

१६. खेतियोग्य जमिनमा बाहै महिना सिंचाई सुबिधा पुर्याउन अभियानकै रुपमा डिप बोरिङ्ग, सोलार पम्प, नहर मर्मत तथा निर्माण, sprinkler तथा drip सिँचाईका माध्यमबाट सिंचाई सुबिधाको व्यवस्थापन गरिनेछ ।

१७. कृषि बीमालाई अनिबार्य गराउदै रासायनिक मल तथा बिषादिले मानव स्वास्थ्य लगायत वातावरणलाई समेत नराम्रो असर गर्ने भएकाले त्यसको बिकल्पको रुपमा प्राङगारिक तथा गड्यौला मलको प्रयोगमा प्रोत्साहन गर्ने नीति लिइनेछ ।

१८. प्रत्येक किसानलाई व्यवसायिक योजना, बाली उत्पादन पात्रो तयार गराएर योजनाबद्ध रुपमा उत्पादन गर्न लगाईनेछ ।

१९. स्थानीय स्तरमा उत्पादन भएको कृषि उपजलाई सहज बजारिकरण गर्न कृषक, व्यापारि तथा उपभोक्ता बिच समन्वय गरि बजारिकरणका लागि आवश्यक पर्ने ढुवानीमा सहुलियत दिने नीति लिईनेछ ।

२०. कृषि तथा पशुसेवा केन्द्रबाट दिईने सेवालाई थप बिस्तार गर्न बन्द अवस्थामा रहेका सेवा केन्द्र सुचारु गरि थप प्राविधिक जनशक्तिको व्यवस्थापन गरिनेछ । सेवा केन्द्र मार्फत कृषि सूचना प्रणालिको विकास गरिनेछ ।

२१. खाद्यान्न बिउमा आत्मनिर्भर गराउन विदेशी हाईब्रीड बिउ वितरणलाई निरुत्साहित गरिनेछ, उन्नत मूल बिउ वितरण गरि बिज बृद्धि कार्यक्रम सँचालन गरिनेछ ।

२२. माटो परिक्षण तथा कृषि चुना वितरणलाई अभियानकै रुपमा सन्चालन गर्ने तथा कृषि उत्पादन बृद्धिका लाथि मल, वीउको सहज आपूर्तिको लागि समन्वय र सहकार्य गरिनेछ।

२३. नगरभित्रका मुख्य सडकमा नगर श्रृङ्गार वृक्षारोपण गरि नगरको सौन्दर्य बृद्धि गर्ने नीति लिईनेछ ।

२४. सामूहिक रुपमा व्यवासायिक फुलखेति गरि फुलमा आत्मनिर्भर गराउदै नगरपालिका तथा वडामा हुने सबै खाले औपचारिक तथा अनौपचारिक कार्यक्रममा नगर भित्रै उत्पादित फुलको प्रयोग गरिनेछ आयातित फुलको माला तथा खादालाई क्रमश विस्थापित गर्ने नीति लिईनेछ ।

२५. संघीय तथा प्रदेश सरकारको कृषि नीतिको मातहत रही जमीनको खण्डिकरणको प्रक्रियालाई रोक्ने, चक्लाबन्दीलाई प्रोत्साहित गर्ने, अनुपयूक्त जमीनलाई कृषियोग्य बनाउने, सहकारी तथा सामुहिक कृषि प्रणालीको परम्परा र संस्कृति स्थापित गरी रोजगारी सिर्जना गदै भूमीहीन, सुकुम्वासी, बेरोजगार र विपन्न समुदायको लागि जीविकाको अनुकूलता सिर्जना गर्न विशेष ध्यान दिईनेछ ।

२६. कृषियोग्य जमिनको खण्डिकरणलाई निरुत्साहित गर्न सहकारीमा आधारित खेती प्रणालीलाई प्रश्रय दिइनेछ र सामुहिक खेति प्रणाली गरी कृषि उत्पादन बृद्धि गर्ने कृषकहरुलाई प्रोत्साहन गरिनेछ ।

२७. एक वडा एक उत्पादनको नीति कार्यान्वयन गर्न, युवाहरुलाई ब्यवसायिक खेती तर्फ प्रोत्साहन गर्न टोल विकास संस्थालाई प्रोत्साहन गरिनेछ ।

२८. कृषकहरुलाई पशु सेवाको पहुँच पुर्याउन वडा नं. ७ मा रहेको कृषि तथा पशु सेवा केन्द्रको भवनको स्तरोन्नती गरि प्राविधिकको व्यवस्था गरिनेछ ।

२९. पशुजन्य पर्दाथको उत्पादन लागत कम गराउन दानामा आधारित पशुपालन पेशलाई न्यूनिकरण गरि घाँस खेतीमा आधारित व्यवसायलाई प्रोत्साहन गरिनेछ ।

३०. तराई तथा मध्य पहाडमा हुने जातका घाँसको बीउ उत्पादन गर्न सामुदायिक वनसँग साझेदारी गरि घाँसको बीउको श्रोत स्थापना गरिनेछ ।

३१. कृषि, पशु सेवा क्षेत्रको विकासका लागि शिप र प्रविधिमा जोड दिदै आय आर्जनको कार्यक्रम संचालन गर्दै लगिनेछ ।

३२. कृषि तथा पशु उत्पादनबाट कृषकहरुलाई लाभान्वित गराउनको लागि स्थानीय हाट बजारको व्यवस्थापन तथा बजारीकरणलाई प्रर्वद्धन गरिनेछ ।

३३. नगरक्षेत्र भित्र अर्गानिक खेतिलाई प्रोत्साहन गरिनेछ । यसका लागि कृषिजन्य रासायनिक मल तथा विषादी नियन्त्रणका अभियान संचालन गरी प्राङ्गरिक खेती प्रणालीलाई बढावा दिई अर्गानिक गाउँ टोल घोषणामा गदै स्वच्छ तरकारी, दूध र माछा मासुमा उत्पादनमा जोड दिईनेछ ।

३४. प्रदेश तथा संघीय सरकारसँग समन्वय गरी पशुपंक्षी तथा माछापालनको लागि व्यवसायिक क्षमता अभिबृद्धिमा जोड दिइनेछ।

३५. निर्वाहमुखी परम्परागत पशुपालनलाई निरुत्साहित गर्दै कृत्रिम गर्भधानद्वारा नश्ल सुधार तथा उन्नत पशुपालनलाई प्रोत्साहन गर्दै बोयर जातको बाख्रा पालनमा प्रोत्साहन गरिनेछ।

३६. सामुदायिक वनले वनपैदावार बिक्रि तथा उपयोग सम्बन्धी आफ्नो बार्षिक कार्ययोजना नगरपालिकाबाट स्वीकृत गराउने व्यवस्था भएकोमा सोको कार्यान्वयन गरिनेछ । सामुदायिक वन क्षेत्रबाट प्राप्त आम्दानीलाई पर्यटन विकासमा लगानी गरिनेछ ।

३७. जडिबुटी उत्पादनमा जनचेतना अभिबृद्धि गदै उत्पादन, विकास, संरक्षण र प्रर्वद्धनको कार्यलाई निरन्तरता दिईनेछ ।

३८. नगरपालिकाले पानीको श्रोतको सदुपयोग गरी भैरहेको पोखरी, तालहरुमा माछा पालन गर्ने तथा इच्छुक कृषक तथा फार्महरु परिचालन गरी मत्स्यपालन ब्यवसायलाई प्रोत्साहित गरिनेछ ।

३९. सहकारीहरुको कुल बचतको निश्चित प्रतिशत रकम कृषिजन्य कार्यमा लगानी गर्न सहकारीहरुलाई प्रोत्साहित गरिनेछ ।

(ख) संस्कृति तथा पर्यटन प्रबर्द्धन

१. पर्यटन प्रबर्द्धनको लागि चालु आ.व. देखि नै संचालनमा आएका अमना शिसौली सिमसार परियोजना, धनपाल गढी र रमितेडाँडा पर्यटकिय स्थलको विस्तृत परियोजना प्रतिवेदन (डिपीआर) अनुसार बहुवर्षिय परियोजनाको रुपमा निरन्तरता दिई कार्यान्वयन गर्दै लगिनेछ ।

२. भाउन्ने जङगललाई खुल्ला चिडियाखाना र सृजना पार्कको विकास गर्न, जैविक बालउद्यान (देवीथान सा.व.) निर्माणको लागि प्रदेश तथा संघीय सरकारसँग आवश्यक समन्वय र सहकार्य गरिनेछ ।

३. पर्यटन प्रबर्द्धन र स्थानीय कला संस्कृतिको संरक्षण सम्बर्धनको लागि प्रथम जातीको समुदायमा घरवास होमस्टे स्थापना गरि संचालन गरिनेछ ।

४. पर्यटन सम्बन्धी सेवा प्रदान गर्ने उद्देश्यले स्थापना भएका होटल, लज, ट्राभल एजेन्सी, फन पार्कसँग सम्बन्धित व्यवसायीहरुसँग समन्वय गरि पर्यटन प्रबर्द्धनमा जोड दिइनेछ ।

५. कृषि, वाणिज्य, साँस्कृतिक, पर्यटन तथा शैक्षिक महोत्सव, आदी आयोजना गरि स्थानिय उत्पादनको प्रचारप्रसार गरिनेछ । संम्बद्ध विषयगत क्षेत्र आयोजक हुने गरि महोत्सव आयोजनाको अनुमति प्रदान गरिनेछ ।

६. जातिय संग्रहालय, स्थानिय स्तरमा मनाइने विषेश चाडपर्वहरु, संस्कृति, भेषभूषा, बाजागाजाको विकास, संरक्षण र प्रर्वद्धन गर्दै प्रर्यटन प्रर्वद्धनमा जोड दिइनेछ ।

७. बेलबारी प्रज्ञा प्रतिष्ठान गठन तथा संचालन गरि कला संस्कृतिको संरक्षण र प्रबर्द्धनमा जोड दिईनेछ ।

८. नगरक्षेत्रको गुरुयोजनाले समेटेका सिमसार क्षेत्रहरुको पहिचान, संरक्षण, प्रबर्द्धन र विकासमा संघ र प्रदेश सरकारसँग समन्वय र सहकार्यमा जोड दिईनेछ ।

९. विभिन्न जातजातीहरुको भाषा, कला, साहित्य, संगित र साँस्कृतिको संरक्षण र विकास गर्न भाषा, वर्ण र लिपीको अनुसन्धानात्मक क्रियाकलापलाई निरंतरता दिईनेछ ।

१०. विभिन्न जातजातिहरुको मौलिक संस्कृतिको संरक्षण गरिने कार्यक्रमहरु संचालन गरिनेछ ।

२.८ सामाजिक विकास क्षेत्र

(क) शिक्षा

१. **"स्थानीय भाषाको संरक्षण र उत्थान आदिवासी जनजातीलाई सम्मान"** गर्दै धिमाल, थारु, चौधरी, राजवंशी, खवास लगायत अन्य जातीको स्थानीय भाषामा अध्यापनका लागि कार्य योजनाहरु तयार गरि लागू गरिनेछ ।

२. प्रथमजाती दलित पिछडावर्ग आदीवासी जनजाती तथा विपन्न वर्गलाई शिक्षामा पहुँच बढाउन विद्यार्थी छात्रावृति कार्यक्रम शुरु गरिनेछ ।

३. चालु आर्थिक वर्षमा शुरु गरिएको शैक्षिक गुणस्तर कायम गर्न,सुनिश्चित सिकाइकालागि उत्तरदायित्वपूर्ण शिक्षण पद्धति र क्षतिपूर्ति सहितको शिक्षाका लागि आधार तय गर्ने कामलाई निरन्तरता दिइनेछ । यसका लागि आधारभूत तहको कक्षा १ ५ सम्मका विद्यार्थीहरुका लागि तोकिएको कम्तिमा ३ विषयको न्युनतम सिकाई मापदण्ड सवै विद्यालयहरुमा लागू गरिनेछ ।

४. सुन्दर हरित बेलवारीको अवधारण सहित हरित विद्यालय निर्माण कार्यका लागि ग्रिन क्लवको गठन र परिचालन गरी विद्यालय परिसर हराभरा बनाउदै "एक विद्यार्थी, एक विरुवा अभियान" संचालन जारी राखिनेछ ।

५. सामुदायिक र संस्थागत विद्यालयका विद्यार्थीहरुको आवधिक रुपमा मागमा आधारित भई स्वास्थ्य परीक्षणको नीति लिईनेछ ।

६. सामुदायिक विद्यालयलाई शिक्षण सिकाईलाई प्रविधिमैत्री बनाइनेछ ।

७. चालु आ.व.मा वर्गिकरण सम्पन्न भएका नगरभित्र संचालनमा रहेका संस्थागत विद्यालयहरुको मागका आधारमा पुन स्तर उन्नतीका लागि वर्गिकरणको कार्यलाई निरन्तरता दिइने छ । नगरभित्र अनुमति नलिइ सञ्चालनमा रहेका सस्थागत विद्यालयको

सञ्चालनमा पूर्ण रोक लगाइनेछ । मापदण्ड नपुगेका विद्यालयहरुले तोकिएको समय भित्र मापदण्ड नपुर्याए संचालनमा रोक लगाईनेछ ।

८. नगर क्षेत्रका विद्यालयहरुमा आधारभूत तहसम्म मातृभाषामा शिक्षा प्रदान गर्न चाहाने विद्यालयहरुलाई प्रस्तावमा आधारित लगानी नीति अवलम्वन गरिनेछ ।

९. सामुदायिक विद्यालयमा अध्ययनरत उत्पीडित, असहय, सिमान्तकृत, आर्थिक अवस्था कमजोर भएका अल्पसंख्यक तथा जेहेन्दार बिद्यार्थीहरुलाई छात्रवृत्तिको व्यवस्था गर्ने नीति लिइनेछ । यस प्रयोजनका लागि नगर भित्रका धिमाल, दलित, मुसहर, डोम,चमार, मुसलमान आदी जातिका गरिब विद्यार्थीलाई गरिवसँग नगरपालिका कार्यक्रमसँग समेत आवद्ध गरिनेछ । यसका साथै आमावाबु नभएका अरुको संरक्षणमा हुर्किएका बालवालिकाहरुलाई सम्वन्धित वडाको सिफारिसमा विशेष छात्रवृत्तिको व्यवस्था र उपयुक्त वमोजिमका सामुदायिक विद्यालयमा अध्ययनरत विद्यार्थीलाई विद्यालय पोशाकको व्यवस्थापन गरिनेछ ।

१०. सामुदायिक विद्यालयका आधारभूत विद्यालय र माध्यमिक विद्यालयमा अध्यापन गराउने विषयगत उत्कृष्ट शिक्षकहरुलाई र नगर क्षेत्रभित्रका आधारभूत विद्यालय र माध्यमिक विद्यालय मध्ये उत्कृष्ट विद्यालयहरुलाई शैक्षिक क्षेत्रको प्रभावकारी गुणस्तर प्राप्तिको निम्ति पुरस्कृत गर्ने नीतिलाई निरंतरता दिईनेछ ।

११. विद्यालहरुमा बालबालिकाहरुको सहभागिता र विकास सम्बन्धि अधिकारको सुनिश्चितता गर्दै बालबालिका प्रति हुने, अमानविय दण्ड, हिंसा, दुर्व्यवहार, बालश्रम आदिलाई निरुत्साहित एवं निषेध गर्न बालमैत्री नगर घोषणका लागि योजना तर्जुमा गरी कार्यन्वयन गरिनेछ ।

१२. नेपाल सरकारले सन् २०२० भित्रमा मुलुकलाई पुर्ण साक्षरता घोषणा गर्ने नीति लिए अनुरुप बेलवारी नगरपालिकालाई आगामी आ.व.को अन्त सम्ममा पूर्ण साक्षर नगरपालिका घोषणा गरिनेछ ।

१३. विद्यार्थी भर्ना दरलाई शतप्रतिशत पुर्याउन र विद्ययालय नियमितता कायम गर्नका चालु आ.व. मा उपलब्ध गराएको बालवालिका पोषण तथा खाजा भत्तालाई आगामी आ.व.मा विस्तार गरी सामुदायिक विद्यालयमा अध्ययनरत वाल विकास केन्द्र देखि कक्षा ५ सम्मका सवै बालवालिकाहरुलाई दिवा खाजाका लागि कक्षामा हाजिर भएको प्रति दिनका रु १५ का दरले मासिक खाजा खर्च रकम उपलब्ध गराइनेछ ।

१४. भौतिक रुपमा प्राविधिक शिक्षा संचालन गर्न सक्षम तथा मापदण्ड पुगेका विद्यालयहरुमा प्राविधिक शिक्षा संचालनका निम्ति प्रोत्साहन गर्दै लगिनेछ ।

१५. सभ्य, स्वावलम्बी, सुसंस्कृत, क्षमतावान, योग्य र दक्ष नागरिक उत्पादनका लागि किशोर किशोरी शिक्षा तथा महिनावारी व्यवस्थापन शिक्षा लागू गरिनेछ ।

१६. संस्थागत विद्यालयहरुबाट गरिब असाह्य तथा जेहेन्दर विद्यार्थीहरुलाई प्रदान गरिने छात्रवृत्तिको व्यवस्थालाई सुनिश्चित गरिनेछ ।

१७. शिक्षक, विद्यालय संचालक र विद्यार्थीका संघ संगठन र अभिभावकसँग छलफल, अन्तर्क्रिया र सहकार्यबाट नगरका सवै सामुदायिक विद्यालय र संस्थागत विद्यालयमा विद्यार्थीका लागि एकै पोशाकमा एकरुपता ल्याउने प्रयास गरिनेछ ।

१८. सामुदायिक विद्यालयका व्यवस्थापन समितिसँग करार संझौता गरी विद्यालयको समग्र सुधारको जिम्मेबारीमा उत्तरदायी बनाइनेछ ।

१९. शिक्षकलाई स्रोतपूर्ण बनाउन, पाठ्यक्रम, शिक्षण सामग्री, सूचना तथा संचार प्रविधिका सामग्रीको व्यवस्थापनका लागि थप व्यवस्था गरिनेछ ।

२०. समूह सुपरिवेक्षण वा विशेषज्ञबाट कम्तीमा २ महिनामा १ पटक प्रत्येक विद्यालय र शिक्षकको कक्षा अवलोकन हुने व्यवस्था मिलाइनेछ । मागमा आधारित नमूना कक्षा प्रर्दशनको शुरुवात गरिनेछ । अवलोकनका क्रममा विज्ञले दिएको सुझाव कार्यान्वयन प्रधानाध्यापक वैठकको प्रमुख एजेण्डा बनाइनेछ ।

२१. सिल्भर भोलिन्टियर्सको कार्यक्रमालाई निरन्तरता दिईनेछ ।

२२. संस्थागत विद्यालयको बोर्ड नेपाली भाषामा पनि अनिवार्यरुपमा देखिने गरी राख्ने व्यवस्थालाई कडाइकासाथ लागु गरिनेछ । त्यस्ता विद्यालयमा अध्ययनरत विद्यार्थीको परिचय पत्रमा समेत नेपाली नाम अनिवार्य गरिनेछ ।

२३. वातावरणीय सौन्दर्यता प्रति सचेत नागरिकका रुपमा विद्यार्थी उत्पादन गर्नका लागि न्युनतम एक विद्यालय एक फुलवारी कार्यक्रम सञ्चालन गरिनेछ । वार्षिक रुपमा फुलवारी प्रतियोगिताको आयोजना गरी विद्यालयलाई पुरस्कृत गरिनेछ ।

२४. शिक्षकले कक्षाकोठामा विताएको समय, हाजिरी, जिम्मेबारी वहन लगायतका विषय र व्यक्तिगत सूचना प्रणालीलाई डिजिटाइज्ड गरी अनलाइन अनुगमन प्रणाली स्थापना गरिनेछ । प्रविधिमा आधारित दूर अवलोकन पद्धति विकास गरी विद्यालय अनुगमन प्रणाली शुरुवात गरिनेछ ।

२५. नगरभित्रका सवै विद्यालयको सिकाइ सुधारका लागि शिक्षण सुधार योजना, विद्यालय सुधार योजना, शिक्षकलाई सकारात्मक सोच र Teaching Pedagogy मा आधारित क्षमता विकासका तालिम यसै आर्थिक वर्षभित्र सम्पन्न गरिनेछ ।

२६. राम्रो काम गर्नेलाई प्रोत्साहन गर्ने, पुरस्कृत गर्ने, अवसर सिर्जना गरिदिने कामले अरुलाई पनि सिक्ने अवसर प्राप्त हुने भएकाले राम्रो काम गर्ने शिक्षक, कर्मचारी तथा विद्यार्थीलाई पुरस्कार दिइने परिपाटीलाई संस्थागत गरिनेछ ।

२७. ड्रप आउट शून्यमा झार्न, नगर भित्रका विद्यालय उमेर समूहका सवै विद्यार्थीलाई विद्यालयमा ल्याउन, टिकाउन र सिकाउन, कक्षा दोहोरियाउने दर घटाउन, सिकाइस्तर बढाउन, विद्यालयमा दिवा खाजा कार्यक्रम अगाडि बढाइनेछ ।

२८. सरसफाइका न्युनतम मापदण्ड तोकिनेछ । हरेक विद्यालयमा दिशा पिसाव गरी सके पछि सावुन पानीले हात धुने व्यवस्था तत्काल मिलाइनेछ ।

२९. यही शैक्षिक सत्रको वार्षिक परीक्षा हुन अगावै कक्षा ६ देखि १० सम्मका कम्तिमा ३ विषयको प्रयोगात्मक परीक्षा संचालन निर्देशिका वनाई लागु गरिनेछ ।

३०. आगामी २ वर्ष भित्र नगरपालिका भित्रका सवै विद्यालयहरुलाई फाईवर नेट वर्किङ्ग गरी सिसि क्यामरावाट नगरपालिकावाट सवै सामुदायिक विद्यालयको अवस्था निरीक्षण गर्न सकिने वातावरण तयार गरिनेछ ।

३१. नगरस्तरीय पाठ्यक्रम तथा मूल्याङ्कन समिति बनाई यस नगरपालिका भित्रका लागि एउटा छुट्टै स्थानीय विषयको पाठ्यक्रम निर्माण गरी आगामी शैक्षिक वर्षबाट सो पाठ्यक्रम लागु गरिनेछ ।

३२. चालु शैक्षिक सत्रको सस्थागत तथा सामुदायिक विद्यालयका कक्षा ३, ५ र ८ वार्षिक परीक्षा नगर शिक्षा समिति मार्फत संञ्चालन गरिनेछ । आधारभूत शिक्षा परीक्षा (कक्षा ८) एस.ई.ई. को मापदण्ड अनुसार सँञ्चालन गरिनेछ ।

३३. नगरपालिका भित्रका छनौटमा परेका इच्छुक विद्यालयहरुमा स्काउट कार्यक्रम सञ्चालन गर्न शुरु गरिनेछ ।

३४. बालबालिकाहरुको अन्तर निहित क्षमताको प्रस्फुटन गर्ने, शारीरिक मानसिक तथा वौद्धिक विकाससँग सम्वन्धित विभिन्न कार्यक्रमहरुलाई नियमित रुपमा आयोजना गर्न विद्यालयलाई प्रोत्साहित गरिनेछ ।

३५. **"जनप्रतिनिधिसँग मनका पिडा"** नामक कार्यक्रम मार्फत महिलाहरुमा हुने हिंसाको पहिचान र नियन्त्रणमा विशेष ध्यान दिईनेछ ।

३६. मापदण्ड नपुगेका तथा स्वच्छिक रुपमा गाभिन चाहने विद्यालयहरुलाई एक अर्कामा समायोजन (मर्ज) गरिने नीति अवलम्बन गरिनेछ ।

३७. कोरोना भाइरसका कारण विश्वभर फैलिएको कोभिड १९ रोगका महामारीले विद्यालय वन्द रहेको वर्तमान अवस्थामा निरन्तर हुन नसकेको बालवालिकाहरुको सिकाईलाई निरन्तरता दिन वैकल्पिक प्रणालीमा आधारित सिकाइ सहजीकरणका लागि रणनीति तयार गरी लागु गरिनेछ । यस प्रयोजनका लागि अनलाइन, अपलाइन, भर्चुअल, श्रव्यदृष्य, श्रव्य तथा फेस टु फेस सवै प्रकारका तरिकाहरु प्रयोगमा ल्याइनेछ ।

३८. बालबालिकाको वैकल्पिक प्रणालीबाट सिकाइ सहजीकरण व्यवस्थित गर्न विद्यालय नखुलुन्जेलसम्मका लागि प्रत्येक वडाको कम्तिमा ४ वटाका दरले विद्यार्थीहरुलाई पायक पर्ने ठाउँहरुमा कुल ४४ स्थानमा फ्रि वाइफाइ केन्द्र स्थापना गरिनेछ ।

३९. यसै आर्थिक वर्ष देखि सवै प्रकारका विद्यालयमा पढाइ हुने सामाजिक अध्ययन र नैतिक शिक्षा जस्ता मानव व्यवहार बानी व्यहोरा र अभिवृत्ति विकास गराउने विषयहरु शिक्षणको माध्याम नेपाली बनाइनेछ । यस्ता विषयको शिक्षणलाई ब्यवहार केन्द्रित गराइनेछ ।

४०. संघिय मन्त्रालयले तोकेको मापदण्डका आधारमा सवै विद्यालयहरुको दरवन्दी मिलानको कार्य सम्पन्न गरिनेछ ।

(ख) युवा तथा खेलकुद

१. खेलकूदको विकासमा युवाहरुलाई अभिप्रेरित गरी बढी भन्दा बढी युवाहरुलाई सरिक गराउन सबै प्रकारका खेलहरुलाई प्रोत्साहित गरिनेछ ।

२. खेल क्षेत्रको विकासका लागि खेलाडिहरु, प्रशिक्षक, निर्णायक उत्पादन गर्न विविध प्रकारका तालिम तथा कार्यक्रम संचालन गरिनेछ ।

३. खेल क्षेत्रलाई आकर्षित गर्न वडा/ नगर स्तरिय मेयरकप फुटवल संचालन गर्ने कार्यलाई निरन्तरता दिइनेछ । साथै आगामी बर्ष देखि वडास्तरीय उपमेयरकप खेल प्रतियोगिता संचालन गरिनेछ ।

४. राष्ट्रिय र अन्तर्राष्ट्रियस्तरका कुनै पनि खेलमा विजयी हुने खेलाडीलाई सम्मान गर्ने कार्यलाई निरन्तरता दिइनेछ ।

५. एक वार्ड एक आर्कषक खेल मैदानको नीति अनुरुप हरेक वार्डलाई खास खेलकुद जोन तोकि नगरमा संचालन हुने सो खेल सम्बन्धी सवै कार्यहरु सोही वार्डको नेतृत्वमा संचालन हुने व्यवस्था मिलाईनेछ ।

६. नगरस्तरमा राष्ट्रिय मापदण्ड अनुसारको एक आर्कषक रंगशाला निर्माण गर्ने कार्यलाई निरन्तर सहयोग र पहल गरिनेछ ।

७. अपाङ्गमैत्री, महिलामैत्री, बालमैत्री शिक्षा र खेलकुदका लागि आवश्यक पुर्वाधार विकास गर्दै शैक्षिक क्षेत्रमा गुणस्तरीय खेलकूद क्रियाकलापहरु संचालनमा ल्याईनेछ । नगरस्तर तथा वडास्तरीय साझेदार कार्यक्रमका रुपमा एक वडा एक खेल शिक्षकको व्यवस्था गरी विद्यालय स्तरवाट नै खेलकुदको आधार तयार गर्ने कामको थालनी यसै आगामी आ.व.बाट सुरुवात गरिनेछ ।

८. प्रत्येक वर्ष विभिन्न विधाका नगरस्तरीय खेलकुद प्रतियोगिता र महोत्सव संचालन गरि उत्कृष्ट खेलाडीहरुलाई पुरस्कृत गरिनेछ ।

९. विद्यालयका खेल मैदानहरुलाई विस्तार गर्दै पूर्वाधार निर्माणमा जोड दिइनेछ ।

१०. महिलालाई आत्मसुरक्षा गर्न र आत्म विश्वास वढाउने प्रयोजनका लागि कक्षा ८ देखि १२ सम्मका छात्राहरुलाई सम्वन्धित वडा कार्यालय र विद्यालयको सिफारिसमा प्रस्तावमा आधारित खेल-विधिवाट किशोरी आत्म सुरक्षा कार्यक्रम सञ्चालन गरिनेछ ।

११. नगरभित्र रहेका विभिन्न युवा क्लवहरुलाई खेलकुद मार्फत युवालाई संगठित गर्न र उनीहरुलाई सिर्जनशिल वनाउन प्रस्तावमा आधारित विभिन्न कार्यक्रम सञ्चालन गरिनेछ ।

१२. स्थानीय युवाक्लव तथा सामाजिक संघ सस्थाको प्रस्तावका आधारमा युवाहरुमा ब्याप्त निरासामूलक वेरोजगारीको चिन्तावाट मुक्त गराउने विभिन्न खाले युवा उद्यमशिलता तथा वृत्ति अभिमूखीकरण (Carrier counseling), अभिप्रेरणात्मक भाषण (Motivational Speech) जस्ता कार्यक्रम संचालन गरिनेछ ।

१३. युवाको वैदेशिक पलायनको मानसिकताको अन्त्यका लागि एक वडा १० युवा एक उद्यम कार्यक्रम सँचालन गर्न आवश्यक प्रकृया तथा कानुनी आधार तय गरिनेछ ।

१४. नगरभित्रका युवा प्रतिभा, युवा उद्यमी, युवा कवि, कलाकार, मुर्तिकार, चित्रकार तथा युवा प्रर्वतकको खोजी गरी पुरस्कृत तथा प्रोत्साहित गरिनेछ ।

(ग) जनस्वास्थ्य

१. कोरोना भाईरस कोभिड -१९ को रोकथाम तथा नियन्त्रणको लागि नगरपालिकाले स्थानीय राजनैतिक दल, निजी क्षेत्र, सुरक्षा निकाय, उद्योग वाणिज्य, अन्य सरोकारवालाहरु लगायत प्रदेश र संघीय सरकारसँग समन्वय गरि आवश्यक सबै प्रकारको उपयूक्त उपायहरु अबलम्बन गरिनेछ ।

२. कोरोना महामारीको त्रासदिपूर्ण असरबाट नागरिकहरुलाई संक्रमण हुनबाट सुरक्षित राख्न हाल संचालनमा रहेको होल्डिङ्ग सेन्टरको प्रभावकारी व्यवस्थापन गरिनेछ ।

३. **"पन्ध्र शैयाको अस्पताल स्वास्थ्यमा सुधार"** को लागि नेपाल सरकारको नीति अनुरुप नगर क्षेत्रमा एक अस्पताल स्थापना निर्माणका लागि चालु आ.व. देखि नै संघीय सरकारसँग गरिदै आएको पहल नतिजामा पुर्याउन विशेष ध्यान दिईनेछ ।

४. सबै स्वास्थ्य चौकीबाट आधारभूत ल्याव सेवा संचालनमा ल्याई कम्तिमा एउटा आधुनिक ल्याब सेवा समेत शुरु गरि सर्वसुलभ स्वास्थ्य सेवा विस्तार गरिनेछ ।

५. नागरिकहरुको स्वास्थ्य सुरक्षाको लागि सबै वडाहरुमा विषन्न र लक्षित वर्गको लागि स्वास्थ्य वीमा कार्यक्रमको शुरुवात गरिनेछ ।

६. नगर क्षेत्रको वर्थिङ्ग सेन्टरमा सुत्केरी हुने महिलाहरुको लागि शिशु स्याहार भत्ता वापत प्रति सुत्केरी रु. ५ हजारका दरले सुविधा उपलब्ध गराईनेछ ।

७. उपचारको क्रममा नगरपालिका भित्रका अशक्त, बिरामी, वेवारिसे, असह्य, गर्भवती महिला तथा बालबालिकाहरुलाई प्राथमिकता दिइनेछ साथै आवश्यक्ता अनुसार शिविरहरु संचालन गरि स्वास्थ्य सेवामा पहुँच अभिबृद्धि गरिनेछ ।

८. नगरपालिका क्षेत्रभित्र असह्य वा वेवारिस व्यक्तिको मृत्यु भएमा निजको दाह संस्कारको व्यवस्था नगरपालिकाले नै गर्ने व्यवस्था मिलाइ यसै आ.व. बाट शव वहान सेवा समेत संचालन गरिनेछ ।

९. बाल तथा मातृ शिशु सुरक्षा कार्यक्रममा महिला स्वास्थ्य स्वयंसेविकाहरुबाट प्राप्त भएको योगदानको उच्च सम्मान गर्दै महिला स्वास्थ्य स्वयंसेविकाहरुलाई प्रोत्साहनको लागि नगरपालिबाट दिईने मासिक भत्ता तथा सेवा निवृत्त हुदाँ आर्थिक सुविधा सहित बिदाई दिने कार्यलाई निरन्तरता दिईनेछ ।

१०. आर्युर्बेद स्वास्थ्य उपचार पद्दतीलाई प्रोत्साहित गर्दै घरेलु रुपमै सामान्य प्राथमिक उपचारको लागि समुदायलाई सक्षम गराइनेछ ।

११. बेलबारी नगरपालिका क्षेत्रभित्रका बोनम्यारो ट्रान्सल्पान्ट, क्यान्सर, मुटु, मृगौला डायलासिस, स्पाईनलकड ईन्जुरीका बिरामीहरुलाई दिईदै आएको आर्थिक सुविधालाई नदोहोरिने गरि निरंतरता दिईनेछ ।

१२. बेलबारी नगरपालिका क्षेत्रभित्र सर्पदंश उपचार केन्द्र स्थापना गरि संचालन गरिनेछ ।

१३. बेलबारी नगरपालिका भित्र नगरस्तरिय फिजियो थेरापी सेन्टर स्थापना गरि संचालन गरिनेछ ।

(घ) लैङ्गिक समानता तथा सामाजिक समावेशिकरण

१. विद्यमान पराम्परागत धार्मिक, साँस्कृतिक जातीय छुवाछुत, भेदभाव, कुरीति, कु-संस्कृति, अन्धविश्वास र सामाजिक विकृतिहरु हटाउन आवश्यक जोड दिईनेछ।

२. नगरभित्रका सबै मन्दिर, गुम्बा, अखाडे थान, भीमसेन थान, महाराज थान, साकेला थान, चर्च, मस्जिद लगायतका सबै जातजातिका धार्मिक संस्थाहरुलाई भाषिक, पारम्परिक र सांस्कृतिक अध्ययन तथा अन्तरक्रियात्मक गतिविधिहरु समेत संचालन गरी धार्मिक सहिष्णुता कायम गरी समाज सुधारका कार्यहरु समेत गर्न प्रोत्साहित गरिनेछ ।

३. नगरक्षेत्र भित्रका विभिन्न प्रकृतिका अपाङ्गता भएका व्यक्तिहरुको तथ्याङ्क संकलन गरी उपयुक्त सीपमुलक र आयमुलक कार्यक्रम संचालन गरिनेछ ।

४. सामाजिक सुरक्षा अन्तर्गत जेष्ठ नागरिक, अपाङ्गता भएका व्यक्तिहरु, एकल महिला, दलित जेष्ठ नागरिक, दलित बालपोषण जस्ता भत्तालाई सहज ढंगले वितरण गर्ने व्यवस्था मिलाइनेछ । त्यस्ता लाभग्राहि व्यक्तिहरुको वास्तविक तथ्याङ्क अध्यावधिक गर्न टोल विकास संस्थाहरुलाई समेत परिचालन गरिनेछ ।

५. सामाजिक परिचालनको माध्यमबाट सामाजिक सचेतना बढाउदै नागरिकहरुलाई विकासमा आबद्ध गराइनेछ । टोल विकास संस्थाहरुलाई सामाजिक न्याय, उत्पादन तथा आयआर्जन विकास र वातावरणमैत्री टोल विकास बनाउने कार्यलाई प्राथमिकता दिईनेछ ।

६. टोल विकास संस्थाहरुलाई योजना छनौट, कार्यान्वयन, अनुगमन र मुल्याङ्कन सहित विकास निर्माणमा सहभागी गराईनेछ ।

७. टोल विकास संस्था परिचालन प्रभावकारी बनाउदै आफ्नो टोल वा वस्तीको विकासमा स्वःस्फूर्त रुपमा अग्रसर गराउन सामुदायिक विकास अभियानको कार्यक्रमहरुलाई प्रभावकारी रुपमा लागू गरिनेछ ।

८. महिला तथा किशोर कशोरीको क्षमता अभिबृद्धीमा विशेष जोड दिइनेछ । बहुबिवाह, बालविवाह लगायत सबै प्रकारका हिंसाको अन्त्य गर्न जनचेतनाको साथै आयमुलक, सीपमलक, उत्पादनमूलक कार्यक्रमहरु संचालन गरी क्षमता र सीपको समेत विकास गर्दै लगिनेछ ।

९. जेष्ठ नागरिकहरुको अनुभव, सीप र क्षमताको उचित कदर गर्दै उहाहरुका अनुभवहरुलाई व्यवहारिक रुपमा लागु गर्दै लगिनेछ ।

(ङ) सहकारी तथा संघ संस्था

१. स्थानीय सहकारी संघ संस्थाहरुलाई कानूनको अधिनमा रहि प्रभावकारी नियमन गर्ने ब्यवस्था मिलाईनेछ साथै नगरपालिकाले साझेदारीमा संचालन गर्न सकिने कार्यक्रमहरुमा सहकार्य गरिनेछ ।

२. नगरक्षेत्र भित्र कार्य गर्न चाहने गैर सरकारी संस्था, सामुदायिक संस्था, सहकारी संस्थाहरुले आफ्नो कार्यक्रम र बजेट नगरसभाबाट स्वीकृत गराई कार्यान्वयन गराउने व्यबस्था मिलाईनेछ ।

३. विकासका साझेदार संस्थाहरुबाट संचालन हुने कार्यक्रमहरुको समिक्षाको ब्यवस्था मिलाईनेछ ।

४. कृषिक्षेत्र लगायत अन्य उत्पादन तथा सेवामा आधारित सबै प्रकारका व्यवसायमा सहकारी संस्थालाई क्रियाशिल तुल्याई सो क्षेत्रमा कार्य गर्न सामुहिक ऋण प्रदान गर्न प्रोत्साहन गरिनेछ ।

५. महिला, गरिब, सिमान्तकृत, अपाङ्ग, भूमिहीन तथा पिछडिएको वर्ग र श्रमिकहरुको साथै आम नागरिकको जीवनस्तरमा सुधार ल्याउन सहकारीको पहुँच आभिबृद्धि गर्न प्रोत्साहित गरिनेछ ।

६. नगरपालिका क्षेत्रभित्र रहेका सहकारी संस्थाहरुबाट सहकारी बैकंको स्थापना गर्न पहल गरिनेछ ।

७. नगरपालिकाले समुदायका सदस्यहरुलाई सहकारीको माध्यमबाट एकजुट भई उद्योग व्यवसाय संचालन गर्न प्रेरित गरिनेछ ।

८. सहकारी सस्थाले सदस्य केन्द्रित भई आफ्नो कारोबार गर्नु पर्ने र तोकिएको क्षेत्रधिकार भन्दा बाहिर गई कारोबार गरेमा त्यस्तो कार्यलाई रोक लगाई प्रभावकारी अनुगमन गरिनेछ ।

२.९ भौतिक पूर्वाधार विकास क्षेत्र

(क) शहरी पूर्वाधार विकास

१. विकास निर्माणमा वडाहरुलाई प्रतिस्पर्धात्मक रुपमा अग्रसर गराउन तोकिएको गुणस्तर, मापदण्ड र समयावधि भित्रमा योजना सञ्चालन गरी सम्पन्न गर्ने उपभोक्ता समितलाई सम्मान गर्नेर वडालाई पुरस्कार स्वरुप रु. १० लाख बराबरको योजनालाई निरन्तरता दिईनेछ।

२. सार्वजानिक यातायातको व्यवस्थापन र सुदृढिकरणको लागि बस पार्क निर्माण कार्य प्राथमिकताका दिई शुरुवात गरिनेछ ।

३. पूर्वाधार विकास निर्माणका योजनामा सार्वजनिक नीजि साझेदारीलाई प्रोत्साहन गरिनेछ । अघिल्लो आर्थिक वर्षको लागत साझेदारी सम्बन्धी मापदण्डलाई समय सापेक्ष रुपमा सुधार गर्दै लगिनेछ ।

४. प्रदेश तथा संघिय सरकारसँगको समन्वय र सहकार्यमा नगरभित्र रहेका उत्तर दक्षिण तर्फका लोकमार्ग जोड्ने मूल सडक, वडा कार्यालय जोड्ने सडक र बाक्लो आवत जावत रहने शाखा सडकहरुको स्तरोन्नती साथै ग्रामिण कृषि सडक सुधार कार्यक्रमलाई निरन्तरता दिइ सडकहरुको स्तरवृद्धि गर्दै लगिनेछ ।

५. पूर्वाधार विकास सम्वन्धि योजनाहरुको वार्षिक कार्ययोजना निर्माण गरी प्रभावकारी अनुगमन, मूल्यांकन प्रणाली अवलम्वन गरिनेछ ।

६. संघ, प्रदेश तथा नगर तर्फका पूर्वाधार विकास निर्माणका सम्पुर्ण योजनाको निर्धारित समयमै सम्झौता, कार्यान्वयन र सम्पन्न गर्न जोड दिईनेछ ।

७. नगरपालिका भित्र आवश्यक ठुला योजनाहरुको प्राथमिकता निर्धारण गरी श्रोतको सुनिश्चितता गरी क्रमश सञ्चालन गरी सम्पन्न गरिनेछ ।

८. हाटबजार व्यवस्थापनका लागि आवश्यक पूर्वधार निर्माण साथै ढल निर्माण कार्यमा स्थानीय सरोकारवालालाई जागरुक बनाइ यसको दीगो व्यवस्थापनमा ध्यान पुर्याउदै निरन्तरता दिइनेछ ।

९. नगरभित्र रहेका विविध संस्कृति झल्कने खालका सांस्कृतिक पूर्वाधार निर्माणमा प्रोत्साहन गर्दै निर्माण गरिने भौतिक पूर्वाधारहरु बालबालिका, बृद्ध, अपाङ्ग तथा महिला मैत्री बनाइनेछ ।

१०. नगर पहिचानको आधार, खेलकुद क्षेत्रमा पूर्वाधार भन्ने नाराका साथ खेलकुद क्षेत्रको विकासका लागि यसको पूर्वाधारको निर्माणलाई यथेष्ट रुपमा अघि बढाइनेछ ।

११. नगर क्षेत्रभित्र पूर्वाधारका योजनाहरुको कार्यान्वयन गर्न संघ तथा प्रदेश स्तरबाट श्रोत व्यवस्थापनका लागि आवश्यक पहल गरी पूर्वाधार विकास निर्माण गर्न समन्वयपुर्ण अग्रसरता लिइनेछ ।

१२. नगर क्षेत्र भित्रका सार्वजनिक स्थान/ चौकहरुमा खानेपानी धाराहरु तथा सार्वजनिक शौचालयहरु सार्वजनिक नीजि साझेदारीमा निमार्ण गरिनेछ ।

१३. नगरपालिका भित्रका सबै वडाहरुलाई एक आपसमा सहज पहुँचयोग्य बनाउन र कृषि उपजलाई बजारमा पहुँच बढाउन सडक सञ्जालको विकास सडक करीडोर (रिङरोड) निर्माण कार्यको सम्भाव्यता अध्ययन गर्ने कार्यको थालनी गरिनेछ ।

१४. नगर क्षेत्रमा रोजगारी प्रर्वद्धन गर्नका लागि औद्योगिक ग्राम स्थापना गर्न संघ तथा प्रदेश सरकारसँग समन्वय र सहकार्य गरिनेछ ।

१५. नगरपालिकाको स्वामित्वमा रहेको बजार क्षेत्रका जग्गाहरुमा आन्तरिक आय बृद्धिका निमित्त व्यापारिक कम्पलेक्स निर्माण गर्ने कार्यलाई निरंतरता दिईनेछ ।

१६. उत्पादित कृषि वस्तुको भण्डारणको लागि आगामी आ.व.मा संघ तथा प्रदेश सरकारसँग साझेदारी गरी शित भण्डार, आधुनिक वधशाला निर्माणको कार्यलाई अघि बढाईनेछ ।

१७. नगर भित्रका सडक पूर्वाधारहरुमा आवत जावतमा सहजता कायम गराउन साथै सिचांई तथा पानी निकासको लागि आवश्यक व्यवस्था गरिनेछ ।

(ख) भवन तथा आवास

१. बेलबारी बहुमुखी क्याम्पसको पूर्वाधार निर्माण विगत आ.व. देखि नै निरन्तरता भैरहेको हुदाँ आगामी आ.व.मा समेत भवन निर्माण कार्यलाई विशेष प्राथमिकतामा राखी बजेट विनियोजन गरिएको छ ।

२. आधारभूत स्वास्थ्यलाई आम जनताको पहुँच विस्तार गर्न स्वास्थ्य सेवा सबै वडामा संचालन भैरहेकोमा आगामी आ.व. सम्ममा वडा नं. २, ३, ६ र १० मा समेत भवन निर्माण सम्पन्न गरि प्रयोगमा ल्याईनेछ ।

३. सामुदायकि विद्यालयहरुको शैक्षिक गुणस्तर सुधार गर्न भौतीक पूर्वाधार विकास र सुधारमा ध्यान दिईनेछ ।

४. नगर क्षेत्रभित्र रेहका विभिन्न धार्मिक समुदायको गुम्बा व्यवस्थापन र सुधारमा जोड दिई परम्परागत संस्कृतिको संरक्षण र प्रबर्द्धनमा जोड दिईनेछ ।

५. "विपन्नलाई छानो (जस्तापाता)" कार्यक्रमलाई प्रभावकारी रुपमा संचालन गरिनेछ ।

६. संघ, प्रदेश सरकार तथा अन्य दातृ निकायसँग समन्वय र सहकार्य गर्दै नगरक्षेत्र भित्र बसोबास गर्ने अति विपन्न परिवारको लागि चालु आ.व. देखि नै संचालित जनता आवास कार्यक्रमलाई निरन्तरता थप प्रभावकारी बनाईनेछ ।

७. नगर विकास कोष सहयोगमा नगर क्षेत्रको आधारभूत विकासको लागि आवश्यक कम्प्लेक्स भवन यसै आ.व. बाट थालनी गरिनेछ ।

८. नगरक्षेत्रमा आधुनिक कोल्ड स्टोर निर्माणको लागि संघ तथा प्रदेश सरकारसँग समन्वय र सहकार्य गरिनेछ ।

९. नगरपालिका क्षेत्रभित्र निर्माणहुने सबै प्रकारका निजि, सार्वजनिक तथा सरकारी भवनहरु नगरपालिकाको ईजाजत लिएरमात्र निर्माणहुने व्यवस्थालाई कडाईका साथ लागु गराईनेछ ।

१०. अनलाईन विधिबाट नक्सा पास गर्न Electronics Building permit system को प्रविधिको प्रक्रिया थालनी गरिनेछ र साविक पास भएका घर नक्सालाई पनि डिजीटाईजेसन गरिनेछ ।

११. भू-उपयोग योजना तयार गरी नगर क्षेत्रभित्रको बस्ती सुरक्षित र बैज्ञानिक बनाइनेछ । नगर क्षेत्रभित्र रहेका सरकारी तथा ऐलानी, प्रति जग्गाहरुको पहिचान गरि पार्क, बाल उद्यान, विश्राम स्थल, बिसौनी आदि निर्माण गरि उक्त जग्गाको उपयोग गरिनेछ ।

१२. स्थानीय स्तरमा भवन तथा पूर्वाधार निर्माण कार्यमा टेवा पुगोस भन्ने उदेश्यले निर्माण व्यवसायीहरुलाई भवन निर्माण सम्बन्धि आधारभुत तालिम प्रदान गर्दै लगिनेछ ।

१३. नगर क्षेत्रभित्र निर्माण गरिने भवनहरूको निर्माण कार्य गुणस्तरीय, भूकम्प प्रतिरोधी र मापदण्ड अनुसार गर्न तथा निर्माण कार्यमा संलग्न व्यवसायी एव् मजदुरहरूको क्षमता अभिबद्धि गरिनेछ ।

१४. संस्थागत भवन, अस्पताल, विद्यालय तथा ब्यापारिक भवनहरूमा रूपमा सोलार इनर्जी प्रयोग गर्न प्रोत्साहन गरिनेछ साथै नयाँ बन्ने भवनहरूमा नेचुरल लाईटको व्यवस्था गरिनुको साथै जेष्ठ नागरिक, बालबालिका, अपाङ्गतामैत्री बनाउने नीति लिइनेछ ।

१५. अव्यवस्थित बसोबासको समस्या समाधान गर्न प्रदेश तथा संघीय सरकारको ध्यानाकर्षण गराउदै उचित ब्यवस्थापनको लागि आवश्यक पहल गरिनेछ ।

१६. आ.ब. २०७७।०७८ भित्र बाँकी रहेका सबै वडा कार्यालयहरुको भवन निर्माण सम्पन्न गरि सकिनेछ ।

(ग) खानेपानी, सिंचाई, उर्जा व्यवस्थापन

१. नगरपालिका क्षेत्रभित्र विभिन्न उपभोक्ता समितिहरुले वितरण गरिरहेको निजी धाराको महसुलमा एकरुपता कायम गर्दै लगिनेछ ।

२. ट्यूवेलबाट पानी उपयोग गर्ने उपभोक्ताहरुको पानीको श्रोत, आइरन, आर्सेनिक लगायतका रासायनिक पदार्थहरुको परिक्षण गरी पानी पिउन योग्य नभएमा त्यस्ता पानीका श्रोतहरु बन्द गरी वैकल्पिक खानेपानीको श्रोतहरु व्यवस्थापन गरिनेछ ।

३. नगरपालिका क्षेत्रका निजि स्तरका खानेपानी उत्पादन र प्रसोधन गर्ने सबै केन्द्रहरुलाई स्वच्छ, सफा र गुणस्तरीय पानी वितरण गर्नको लागि नियमित पानी परिक्षण भए नभएको अनुगमन गरिनेछ ।

४. खानेपानी उपभोक्ता समिति, जल उपभोक्ता समिति र टोल विकास संस्थाहरु लगायत यस क्षेत्रमा काम गर्ने संघ संस्थाहरुलाई व्यवस्थित गर्ने, प्रभाबकारी बनाउने र उपभोक्ता मैत्री बनाउने नीति अबलम्बन गरिनेछ ।

५. सिंचाइ सुविधा बिस्तार गरी सिञ्चित क्षेत्र बिस्तार गरिनेछ। हाल संचालनमा रहेका रुग्ण सिंचाइ प्रणालीको मर्मत सम्भार गरि बाह्रैमास संचालन गर्न आवश्यक व्यवस्था मिलाईनेछ ।

६. ठुला प्रकृतिका सिंचाईका पुर्वाधार विकास, डिप बोरिङ्ग, स्यालो ट्युवेल जस्ता पूर्वाधार विकासको लागि संघ र प्रदेश सरकारसँग समन्वय गर्ने कार्यलाई प्राथमिकता दिईनेछ ।

७. नगरपालिका क्षेत्रभित्र रहेका विभिन्न ताल, पोखरी र सिमसार क्षेत्रहरुको संरक्षण गरी त्यसलाई पर्यटकीय गन्तब्य स्थल बनाउने तथा व्यवसायिक रुपमा प्रबर्द्धन गरिनेछ ।

८. उज्यालो बेलबारी कार्यक्रम संचालन गरि घरधुरी सर्वेक्षणका आधारमा अति विपन्न परिवारलाई अध्यारोमुक्त गराईनेछ ।

९. छिमेकि पालिकाहरु समेतको समन्वय सहकार्य र साझेदारीमा सौय उर्जा विकासलाई जोड दिईनेछ ।

१०. सघ तथा प्रदेश सरकार सँगको समन्वय र सहकार्यमा सचालित आयोजनाहरु लाई निरन्तरता दिन आवश्यक पहल गरिनेछ ।

२.१० वन, वातावरण तथा विपद् व्यवस्थापन

१. फोहोरमैला व्यवस्थापनको कार्यलाई प्रभावकारी र दिगो बनाउन अन्तर पालिकास्तरको समझदारी बमोजिम लिब्रा टेक्नोलोजि प्रा.लि. सँग फोहोर प्रसोधन केन्द्र स्थापना गरी रिसाइक्लिङ्ग प्लान्ट संचालन सम्बन्धमा भएको सहमति कार्यान्वयनमा जोड दिईनेछ ।

२. हालको फोहोरमैला व्यवस्थापनको लागि समुदायबाट व्यहोरीने सेवा शुल्क संकलनमा टोल विकास संस्थाहरुलाई सक्रिय गराई संकलन भएको रकमको ३० प्रतिशत पुनः टोल विकास संस्थालाई नै फिर्ता गरिनेछ।

३. प्राकृतिक श्रोतहरुको संरक्षण र सम्बर्द्धन गर्दै नगर क्षेत्रमा रहेका खुल्ला तथा सार्वजानिक स्थानहरुमा हरियाली प्रबर्द्धन गर्न वृक्षारोपण अभियान संचालन गरिनेछ ।

४. नीजि क्षेत्रको सहकार्यमा सडकको दुवैतर्फ वातावरण संरक्षण, हरियाली प्रबर्द्धन तथा नगरको सौन्दर्य कायम गर्न वृक्षारोपण कार्यक्रम मार्फत सफा र हराभरा सडक, स्वच्छ नगर अभियान सञ्चालन गरिनेछ ।

५. पानीको श्रोत, मुहान, पोखरी, तलाउ, ऐतिहासिक, संस्कृतिक तथा धार्मिक सम्पदा एवं जैविक विविधताको संरक्षण गदै लगिनेछ ।

६. सफा र हरियाली नगर निर्माणको लागि नागरिकहरुलाई प्रोत्साहित गरिनेछ । घरायसी फोहोर, प्लास्टिक तथा टायर बाल्न पूर्णरुपले निषेध गरिनेछ ।नगरक्षेत्रको सरसफाईको लागि समय समयमा विविध अभियानहरु संचालन गर्दै लगिनेछ ।

७. कलकारखाना, उद्योग व्यवस्था संचालन गर्नु अघि पूर्व प्रारम्भिक वातावरणीय परिक्षण तथा वातावरणीय प्रभाव परिक्षण अनिवार्य रुपमा गरेर मात्र संचालन गर्न दिईनेछ ।

८. आगलागिबाट हुने क्षती न्युनिकरणका लागि दमकल सेवाको प्रभावकारी सचालनको ब्यवस्था गरिनेछ ।

९. फोहोरमैला व्यवस्थापनको लागि घर नक्सा पास गर्दा अनिवार्य रुपमा सेफ्टी ट्यांकी सहितको शौचालय निर्माण गर्नुपर्ने व्यवस्था लागु गरिनेछ ।

१०. बेलवारी नगरपालिका खुल्ला दिशामुक्त नगर घोषणा र प्लाष्टिक झोला मुक्त नगर भईसकेकोमा त्यसको दिगोपना सुनिस्चित गदै पुर्ण सरसफाई युक्त नगरपालिका घोषणातर्फ अग्रसर हुने नीति अबलम्बन गरिनेछ ।

११. नगरपालिका क्षेत्रभित्र रहेको पूर्व पश्चिम लोकमार्गको सडक अधिकार क्षेत्रलाई सरसफाई गरि व्यवस्थापन गर्ने कार्यलाई निरंतरता दिईनेछ ।

१२. बिपद जोखिम न्युकिकरण र व्यवस्थापनका लागि संवेदनशिल रहेका लोहन्द्रा, चिसाङ, केशलिया, बेतना, सिसौली, किस्ती, दोर्लोकना, कयर खोला, गयल खोला लगायतका सबै खोला र खोल्सीहरुमा आवश्यक्ता अनुसार तट्बन्ध र वायोइन्जिनियरिङ प्रविधिलाई जोड दिईनेछ ।

१३. विपदबाट हुनसक्ने क्षतिको तत्काल उदार, राहत र पूर्नस्थापनाका लागि आवश्यक जनशक्ति, सामाग्री र श्रोतको परिचालनको लागि सरोकारवाला निकाय वा संस्थाहरुसँग समन्वय गरि व्यवस्थापन गरिनेछ ।

१४. वातावरणिय सौन्दर्यता प्रति सचेत नागरिकका रुपमा विद्यार्थी उत्पादन गर्नका लागि न्युनतम एक विद्यालय एक फूलवारी कार्यक्रम सञ्चालन गरी हरेक विद्यालयमा सामन्य नै भएपनि एउटा फूलवारी बनाइएकोछ ।

१५. सामुदायिक, साझेदारी वनलाई संघीय, प्रादेशिक वन ऐनले दिएको व्यवस्था अनुसार नियमन गरि सामाजिक उत्तरदायित्वको कार्यक्रमहरुमा साझेदारी गर्दै लगिनेछ ।

२.११ संस्थागत विकास, सेवा प्रवाह र सुशासन

(क) सूचना तथ्याङ्क तथा राजस्व

१. नगरका गतिविधिहरुको जानकारी सबै नगरवासीहरु समक्ष पुर्याउन सूचना प्रवाहको आधुनिक प्रविधिहरुको प्रयोग र व्यवस्थापनमा विशेष ध्यान दिईनेछ ।

२. सामाजिक सुरक्षाको तथ्याङ्कहरुको भण्डारण र सहज उपयोगको लागि लगत विवरण डिजिटाईज गरि व्यस्थापन गरिनेछ ।

३. स्थानीय संचार माध्यम लगायत अनलाईन पत्रकारिता क्षेत्रलाई मर्यादित तथा व्यवस्थित गर्न गराउन विगतमा दिईदै आएको सहयोगलाई निरन्तरता दिई नगरको विकासमा सहयोग पुर्याउने उत्कृष्ठ पत्रकारहरुलाई सम्मान गरिनेछ।

४. आवधिक रुपमा सबैभन्दा बढी कर तिर्ने करदाता वा संस्थालाई सम्मानजक करदाताको रुपमा पुरस्कृत गरिनेछ ।

५. करको दायरामा नआएका क्षेत्रहरुलाई करको दायरामा ल्याई करका दरलाई समेत समय सापेक्ष परिमार्जन गर्दै लगिनेछ ।

(ग) न्याय सम्पादन

१. समतामूलक समाज निर्माणका लागि न्यायमा पहुँच अभिबृद्धि गरिनेछ । न्याय सम्पादन कार्यलाई छिटो छरितो, मितब्ययी, निष्पक्ष, प्रभावकारी र उत्तरदायी बनाईनेछ ।

२. न्यायमा पहुँच बिस्तारका निमित्त प्रतेक वडामा मेलमिलापकर्ता छनौट गरी तालिम संचालन गर्दै मेलमिलाप केन्द्र संचालन गरिनेछ ।

३. न्यायिक समिति मार्फत हुनेकाम प्रभावकारी बनाउनका लागि समितिका सदस्यहरुलाई न्युनतम पुर्पक्ष र कार्यविधी एवं अधिकारको अनुशिक्षण तलिम एंव क्षमता विकासका कार्यक्रमहरु संचालन गरिनेछ ।

४. न्यायिक समितिको व्यवस्थापनको लागि छुट्टै ईजलासको व्यवस्था गरी न्याय सम्पादन कार्यलाई प्रभावकारी बनाईनेछ ।

५. न्यायिक समितिले मुद्दा तथा विवादको सुनुवाईको क्रममा आवश्यकता अनुसार सम्बन्धित बिज्ञ तथा प्रशासनको सहयोग लिई न्याय सम्पादनलाई प्रभावकारी बनाउने नीति लिईनेछ ।

६. गरीव, असाहाय, अपाङ्गता, अशक्त, एकल महिला, बालबालिका तथा पिछडिएका वर्गलाइ न्यायिक समितिबाट प्रदान गर्ने सेवामा पहुँच विस्तार गराउन हेल्पडेक्स तथा निशुल्क निवेदन दर्ता गराउने व्यवस्था गरिनेछ ।

(ङ) सुशासन र पारदर्शिता

१. विधिको शासन स्थापना गर्न जनप्रतिनिधिहरुको पूर्ण सक्रियता, रचनात्मकता तथा राजनैतिक दलहरुका साथै जनताको समर्थन र सक्रिय सहभागिता जुटाउन प्रयत्न गरिनेछ ।

२. नगरकार्यपालिकाको कार्यालय वडा समितिको कार्यालयबाट प्रवाह हुने सेवा र सुविधाहरु प्रवाह गर्दा जेष्ठनागरिक, अपाङ्गता भएका ब्यक्तिहरु, असक्त व्यक्तिहरु, बालबालिका र महिलाहरुलाई पहिलो प्राथमिकता दिईनेछ ।

३. वडा तथा टोल स्तरसम्म योजना कार्यान्वयन, सेवा सुविधाको स्तर, शैली र स्थिति लगायतका जनचासोका विषयहरुमा बुझ्न मासिक रुपमा **"जनतासँग बेलवारी नगरपालिका"** पत्रकार, नागरिक समाज क्रमशः सबै वडाहरुमा नियमित साक्षात्कार कार्यक्रम संचालन गरिनेछ ।

४. सेवाग्राहीहरुको गुनासो व्यवस्थापनको लागि गुनासो पेटीकाको व्यवस्था साथै गुनासाहरुको सम्बोधन गरिने समुचित व्यवस्थापन गरिनेछ ।

५. नगरपालिकाले आफुले संचालन गरेका क्रियाकलाप तथा सेवा प्रवाहको तेश्रो पक्ष मार्फत सार्वजनिक सुनुवाई गर्ने प्रबन्ध मिलाईनेछ । साथै विषयगत क्षेत्रवाट संचालन भएको सेवा र कार्यक्रमहरुको समेत सार्वजनिक सुनुवाई गर्ने प्रबन्ध मिलाइनेछ ।

६. नगरभित्रका सबै वित्तीय संस्थाहरु, सरकारी तथा गैर सरकारी संस्थाहरुसंग समन्वय, नियमन, अनुगमन र कार्य सम्पादनको मूल्यांकन समेत गरी पुरस्कार वा दण्डको व्यवस्था गरिनेछ ।

७. नगरपालिकाबाटप्रवाह हुने सेवाहरुलाई प्रभावकारी बनाउनका निमित्त जनप्रतिनिधि तथा कर्मचारीहरुलाई क्षमता अभिबृद्धिका साथै उत्कृष्ठ सेवा प्रदान गर्ने वडालाई पुरस्कृत गरिनेछ ।

८. कर्मचारीहररुको कार्यक्षमताको मुल्याङ्कन गरी उत्कृष्ट कार्य गर्न्ने कर्मचारीलाई पुरस्कृत गरिनेछ ।साथै उत्कृष्ठ काम गर्ने टोल विकास संस्था, उपभोत्ता समिति, नगरपालिकाको सूचनालाई जनस्तर सम्म प्रवाह गरी उत्कृष्ठ कार्य गर्ने संचारकर्मीलाई पुरस्कृत गरिनेछ ।

९. नगरपालिकाबाट प्रवाह भएका सेवाहरुमा सम्पादन हुन नसकेका कार्यहरुको सेवाग्राहीबाट पृष्ठपोषण लिई सुनुवाईको व्यवस्था मिलाइनेछ ।

१०. नगरपालिका क्षेत्रभित्र सरकारी कार्यालय तथा संस्थानहरुबाट भएको सेवा प्रवाहलाई चुस्त, दुरुस्त, पारदर्शिता र प्रभावकारी रुपमा संचालन गर्न गराउन प्रेरित गर्दै अनुगमन समेत गरिनेछ ।

११. नगरपालिकाबाट प्रदान हुने सेवाहलाई पारदर्शी जवाफदेही, नियमित, मितव्ययी बनाईनेछ । यसका लागि सार्वजनिक सुनुवाई, सार्वजनिक परिक्षण, सामाजिक परिक्षण, खर्च सार्वजनिकीकरण, गुनासो व्यवस्थापन, लैङ्गिक उत्तरदायी बजेट निर्माण र विश्लेषण जस्ता विधि अपनाईनेछ ।

१२. वित्तीय प्रणाली कम्प्युटराइज्ड प्रविधिमा संचालन भईरहेकोमा त्यसलाई निरन्तरता दिई योजना व्यवस्थापन तथा कार्यान्वयन प्रक्रियालाई कम्प्युटराइज्ड प्रविधिमा मार्फत संचालन गर्नेकार्य निरतर गरिनेछ ।

१३. सेवाग्राहीमैत्री सुशासनको लागि शोधपुछ कक्ष, सहायता कक्ष (हेल्प डेस्क) स्थापना गरी सेवालाई प्रभावकारी र सेवाग्राहिलाई सहज वातावरण निर्माण गरिनेछ ।

१४. नगरपालिकाबाट प्रवाह हुने सेवालाई प्रभाबकारी रुपमा संचालन गर्नका निमित्त आवश्यक ऐन, नियम, कार्यविधि निर्देशिका, जारी गरिनेछ ।

(च) शान्ति सुरक्षा

१. नगर क्षेत्रभित्र सामाजिक न्याय र सुसाशन कायम गर्न सामाजिक अपराधहरु, दुर्व्यसन तथा कुसंस्कारहरु न्यूनिकरण गन प्रभावकारी कार्ययोजना बनाइनेछ ।

२. नगर भित्रको सार्वजनिक आवगमन सुव्यवस्थित गर्न र विभिन्न चाडपर्व, मेला, महोत्सव, प्रर्दशनी इत्यादिको व्यवस्थापन गर्न नगर प्रहरी र सुरक्षा निकायँग समन्वय गरिनेछ ।

३. बढी अपराध हुने तथा दुर्घटना घट्ने ठाँउहरु पहिचान गरी उक्त स्थानहरुमा विशेष निगरानीको व्यवस्था मिलाउन गत आ.व.मै जडान भएकोमा सिसि टिभि क्यामेराहरुको संचालनलाई नियमित गरी आवस्यकता अनुसार थप गर्दै लगिनेछ ।

४. शैक्षिक संघसंस्था तथा ऐतिहासिक, धार्मिक स्थलहरुको आसपासमा मादक पदार्थ तथा सूर्तिजन्य पदार्थहरुको बिक्री वितरण र सेवनमा पूर्णतः रोक लगाइनेछ । साथै उक्त क्षेत्रहरुमा जङ्क फूट विक्रि वितरणलाई निरुत्साहित गरिनेछ ।

५. १८ वर्षभन्दा मुनिका बालबालिकालाई धुम्रपान र मध्यपान सेवन गर्न तथा बिक्री वितरणमा पूर्णतया निषेध गरिनेछ र उक्त समूहका बालबालिकाहरुलाई विक्री वितरण गर्ने व्यापारिहरुलाई दण्डित गरिनेछ ।

६. प्लाष्टिक झोलाको प्रयोग गर्ने गराउनेलाई नियमानुसार कानुनी कारवाहीको दायरामा ल्याईनेछ ।

अन्त्यमा यो बजेट नीति तथा कार्यक्रम तर्जुमाको क्रममा महत्वपूर्ण सल्लाह सुझाव दिनु हुने सम्पूर्ण राजनैतिक दल, समाजसेवी, बुद्धिजिवि, सरोकारवाला वर्गमा आभार व्यक्त गर्दै यसको तयारीमा अहोरात्र रुपमा लागि पर्नु हुने कर्मचारीहरु प्रति धन्यावद दिन चाहन्छु ।

ढाका कुमारी पराजुली
उप प्रमुख

धन्यवाद
१० असार २०७७

२.१२ छैटौ नगरसभाका प्रस्ताव र निर्णयहरु

प्रस्तावहरु

१. बेलबारी नगरपालिकाको आर्थिक विधेयक २०७७
२. बेलबारी नगरपालिकाको विनियोजन विधेयक २०७७
३. बेलबारी नगरपालिकाको विनियोजन विधेयक २०७६ लाई संशोधन गर्न बनेको विधेयक २०७७
४. बेलबारी नगरपालिकाको संगठन तथा व्यवस्थापन सर्वेक्षण ।
५. विशेष प्रस्तावहरु
६. आ.व. २०७४।०७५ देखि २०७५।०७६ सम्मको लेखा परिक्षण प्रतिवेदन ।
७. २०७६ श्रावण देखि २०७७ असार सम्मका कार्यापलिकाको निर्णयहरु अनुमोदन
८. फोहोरमैला दमकल र सोलार कार्यक्रम संचालनको लागि लिब्रा टेक्नोलोजि काठमाण्डौ बिच संझौता कार्यान्वयन ।
९. लोहोन्द्रा र चिसाङ्ग खोलाको वन क्षेत्र समेतको प्रारम्भिक वातावरणीय परिक्षण गर्ने सम्बन्धमा ।
१०. बेलबारी वडा नं. १ मा व्यापारिक कम्प्लेक्स निर्माण प्रक्रिया संचालन सम्बन्धमा ।
११. आ.व. २०७६/०७७ को शिक्षाको सर्शतको कार्यक्रम संशोधन सम्बन्धमा ।
१२. प्रदेश तथा संघीय सरकार समक्ष माग गर्ने योजनाहरुको सम्बन्धमा ।
१३. आ.व. २०७६/०७७ को योजनाहरु क्रमागत गर्ने सम्बन्धमा ।

निर्णयहरु

निर्णय नं. १

आ.व. २०७७/०७८ को लागि अर्थ सम्बन्धी दफा १ देखि २० सम्म र अनुसूचि १ देखि १२ सम्म समावेश भएको बेलबारी नगरपालिकाको आर्थिक विधेयक २०७७ छलफल भई नगरसभाबाट पारित भएको निर्णय गरियो ।

निर्णय नं. २:

नगरसभा सदस्य श्री ढाका कुमारी पराजुलीबाट पेश भएको आ.व. २०७७/०७८ को सेवा र कार्यको लागि संचित कोषबाट खर्च गर्ने गरि दफा १ देखि ४ सम्म र अनुसूचि १ समावेश

भएको बेलबारी नगरपालिकाको विनियोजन विधेयक २०७७ तथा मिति २०७७।०३।१० गते पेश भएको आ.व. २०७७/०७८ को विस्तृत बजेट नीति तथा कार्यक्रम अनुसचि १, २ ३ र ४ मा उल्लेखित प्रस्ताव उपर छलफल गरि सर्वसम्मतिले नगरसभाबाट पारित गरियो ।

निर्णय नं. ३:

नगरसभा सदस्य श्री ढाका कुमारी पराजुलीबाट पेश भएको दफा १ देखि ४ सम्म र अनुसूचि १ समावेश भएको बेलबारी नगरपालिकाको विनियोजन ऐन २०७६ लाई संशोधन गर्न विधेयक २०७७ सम्बन्धी प्रस्ताव छलफल गरि सर्वसम्मतिले नगरसभाबाट पारित गरियो ।

निर्णय नं. ४:

नगरसभा सदस्य श्री राम कुमार राईबाट पेश भएको बेलबारी नगरपालिकाको संगठन संरचना तथा दरबन्दी विवरण २०७७ सम्बन्धी प्रस्ताव स्थानीय सरकार संचालन ऐन २०७४ को दफा ८३ बमोजिम संगठन तथा व्यवस्थापन सर्वेक्षण गर्न स्वीकृति प्रदान गर्ने निर्णय गरियो ।

निर्णय नं. ५:

बेलबारी नगरक्षेत्रका महत्वपूर्ण विषयहरु समावेश गरि नगरसभा सदस्य श्री घनश्याम गौतमले पेश गर्नु भएको अनुसूचि ५ बमोजिमको विशेष प्रस्ताव २०७७ सभाबाट पारित गरियो ।

निर्णय नं. ६:

आ.व. २०७३।०७४, आ.व. २०७४।०७५ र २०७५।०७६ सम्मको यस कार्यालयको आर्थिक कारोवारहरुको लेखा परिक्षण महालेखा परिक्षकको कार्यालयबाट सम्पन्न भई लेखा परिक्षण प्रतिवेदनमा कायम भएका बेरुजुहरु मध्ये बेरुजुको दफागत प्राप्त प्रमाण र पुष्ट्याईहरुको आधारमा संपरिक्षण लागि कार्यालयबाट पेश भएको विवरण अनुसारको बेरुजुहरु नियमति गर्ने र संपरिक्षणको लागि आवश्यक प्रमाण तथा पुष्ट्याईहरु सहित महालेखा परिक्षकको कार्यालय समक्ष पेश गर्ने निर्णय गरियो ।

निर्णय नं. ७:

बेलबारी नगर कार्यपालिकाको मिति २०७६ श्रावण देखि २०७७ असार मसान्त सम्मको वैठक क्रम संख्या ३६ देखि ५४ सम्म भए गरेका सम्पूर्ण निर्णयहरु अनुमोदन गर्ने निर्णय गरियो ।

निर्णय नं. ८ः

फोहोरमैला व्यवस्थापन परियोजना, दमकल र सोलार कार्यक्रम संचालन सम्बन्धमा बेलबारी न.पा., सुन्दरहरैचा न.पा. लेटाङ्ग न.पा., पथरी शनिश्चरे न.पा., कानेपोखरी गा.पा., केरावारी गा.पा. र विक फिल्ड ईन्टरनेशनल बेलायत र लिब्रा टेक्नोलोजि काठमाण्डौ बिच २ मार्च २०२० मा संयूक्त रुपमा भएको संझौता बमोजिम सम्बन्धित संस्थाको ६० प्रतिशत र पालिकाहरुको ४० प्रतिशतको लगानी साझेदारीता कार्यक्रमको संचालन प्रक्रिया बढाउने निर्णय गरियो ।

निर्णय नं. ९ः

आ.व. २०७७।०७८ मा खोलाजन्य सामाग्री उत्खनन् गर्न लोहन्द्रा तथा चिसाङ खोलाको उत्तर दक्षिणमा रहेको वन क्षेत्र समेतलाई समेटी नियमानुसार प्रारम्भिक वातावरणिय परिक्षण IEE तयार गर्न/गराउन नगर कार्यपालिकालाई सहमति प्रदान गर्ने निर्णय गरियो ।

निर्णय नं. १०ः

बेलबारी नगरपालिका वडा नं. १ मा व्यापारिक कम्प्लेक्स निर्माणका लागि नगर विकास कोषसँग मिति २०७७।०३।२३ मा भएको दुइपक्षिय सम्झौता बमोजिम आवश्यक प्रकृया पुरागरि टेन्डर प्रकृया अगाडी बढाउन नगर कार्यपालिकालाई सहमति प्रदान गर्ने निर्णय गरियो ।

निर्णय नं. ११ः

आ.व. २०७६/०७७ को शिक्षा क्षेत्रको सर्शत कार्यक्रम व.शि.नं. ८५ र ८९ मा विनियोजन रकम जम्मा रु. ८ लाख व.शि.नं. ८६ मा विद्यार्थीको दिवा खाजा खर्च कार्यक्रममा रकमान्तर गरि खर्च गर्ने निर्णय गरियो ।

निर्णय नं. १२ः

आ.व. २०७७/०७८ को लागि वडा तथा वस्तिस्तरबाट माग भई नगरको सिमित साधन श्रोतले कार्यान्वयन गर्न नसकिने अनुसूचि ६ बमोजिमका योजनाहरु प्रदेश तथा संघीय सरकार समक्ष आवश्यक बजेट विनियोजन गरि कार्यान्वयनका लागि माग गर्ने निर्णय गरियो ।

निर्णय नं. १३ः

चालु आ.व. २०७६/०७७ का तपशिल बमोजिका उपभोक्ता समितिबाट संचालित योजनाहरुलाई आगामी आ.व. २०७७।०७८ मा क्रमागत गर्ने निर्णय गरियो ।

तपशिल

क्र.स.	योजनाको नाम	सम्झौता रकम रु.	भुक्तानी बाकी रकम रु.
१.	नन्दलाल मार्ग कालोपत्रे वडा नं. ४	४०९९५६८.५७	२१६९१८१.७५
२.	कृषि मार्ग धरहरा चोक जनमार्ग कालोपत्रे वडा नं. ४	४०८३५२२.८९	१९८९५८५.००
३.	रामपुर चोक दक्षिण लक्ष्मी नागरायण मार्ग कालोपत्रे वडा नं. ५	५३२३७५५.०६	२३८२४३७.०१
४	विरेन्द्र चौक झलझली मार्ग एजिङ्ग सहित कालोपत्रे वडा नं. १०	४३०४६६७.७५	२७२१८२६.२४
५	बुधवारे त्रिवेणी चौक कालोपत्रे वडा नं. ८	४२०५४९४.७४	२२३८३३२.०२
६	मुनाल मार्ग हुदै आदर्श टोल जोड्ने वाटो कालोपत्रे वडा नं. ११	४०९०००३.९७	२११५८१६.९६
७	नलबारी पश्चिम क्रमागत कालोपत्रे वडा नं. ९	४२५०२४६.५८	२१९३१०९.९२
८	वडा कार्यालय पुरानो बाहुनी देखि जनता मा.वि. जोड्ने बाटो कालोपत्रे वडा नं. ७	४०८५५०५.७४	२१६८९६५.७१
९	जनता आवास कार्यक्रम वडा नं. ३	१३४६२५४६.४०	३०४८१६३.८४
१०	जनता आवास कार्यक्रम वडा नं. ४	६७३१२७३.२०	
११	जनता आवास कार्यक्रम वडा नं. ११	१३४६२५४६.४०	
	जम्मा		**२१०२७४१८.४५**

२.१३ आयव्यय, बजेट तथा कार्यक्रम

२.१३.१ चालु तथा आगामी आ.व.को आय विवरण

अनुसुची १

चालु आ.व. २०७६/०७७ को संशोधित अनुमान तथा आगामी आ.व. २०७७/०७८ को प्रस्तावित आय विवरण

आय संकेत नं.	आय शिर्षक	आ.व. २०७४।०७५ को यर्थाथ आय रु.	आ.व. २०७५।०७६ को अनुमानित आय रु.	आ.व. २०७५।०७६ को यर्थाथ आय रु.	आ.व. २०७६।०७७ प्रस्तावित आय रु.	आ.व. २०७६।०७७ जेठ मसान्त सम्मको आय रु.	आ.व. २०७६।०७७ को असार सम्मको संशोधित आय रु.	आ.व. २०७७।०७८ को प्रस्तावित आय रु.	कैफियत
	क आन्तरिक स्रोत								
११३१३	सम्पति कर	४८४०८८३।००	६०००००।००	१०९७६४३४।७५	४०००००।००	१७४२८।००	४०००००।००	२०००००।००	
११३१४	भुमिकर/मालपोत	२२८६२१७।००	७०००००।००	४९६१२७।००	१०००००।००	३२६८२७१।५६	१०००००।००	३०००००।००	
११३२१	घरवहाल कर	२२४३६६।००	९०००००।००	५९४१९४।४२	५०००००।००	६९२०८१।६०	७०००००।००	८०००००।००	
११३२२	वहाल विटौरी कर	४०३०५५३।००	७०००००।००	७१११४५१।६४	६५०००००।००	५५१७७००।००	५५२००००।००	२५०००००।००	
११४५२	स्थानिय पूर्वाधार उपयोग शुल्क	१९२११।००	८०००००।००	२१८९९०१।००	३२०००००।००	२६००१४४।००	२६००१४४।००	१६०००००।००	
११४७२	विज्ञापन कर	०।००	३०००००।००	१२२२१०।००	१५००००।००	०।००	०।००	०।००	
१४२५३३	व्यावसाय रजिष्ट्रेशन दस्तुर	१२१०२६८।००	२०००००।००	१०४९८६०।००	१०००००।००	१६९७३१५।००	१७०००००।००	१०००००।००	
१४६११	सरकारी सम्पतीको विक्रीबाट प्राप्त रकम	१०४९४८।००	५००००।००	८८०००।००	५००००।००	०।००	०।००	५००००।००	
१४२६२	विद्युत सेवा शुल्क	२२३८६४।००	२०००००।००	३०६४१८।७५	२५००००।००	११४०००।००	११५०००।००	१५००००।००	
१४२१९	अन्य सेवा शुल्क तथा विक्री	५५२१४५।००	३०००००।००	११९००।००	१००००००।००	०।००	०।००	१००००००।००	
१४२२१	न्यायिक दस्तूर	१७४०२८।००	२०००००।००	६१२९६८।००	५०००००।००	७६०५६१।५०	७६०५६१।५०	१०००००।००	

आय संकेत नं.	आय शिर्षक	आ.व. २०७४।०७५ को यर्थाथ आय रु.	आ.व. २०७५।०७६ को अनुमानित आय रु.	आ.व. २०७५।०७६ को यर्थाथ आय रु.	आ.व. २०७६।०७७ प्रस्तावित आय रु.	आ.व. २०७६।०७७ जेठ मसान्त सम्मको आय रु.	आ.व. २०७६।०७७ को असार सम्मको संशोधित आय रु.	आ.व. २०७७।०७८ को प्रस्तावित आय रु.	कैफियत
१४२२९	अन्य प्रशासनिक सेवा शुल्क	२१२५७८।००	५०००००।००	२९४९९५।५०	३०००००।००	५१९०१०।८४	५२००००।००	५०००००।००	
१४२४२	नक्सापास दस्तुर	१७७१८६३।००	२००००००।००	७२६९१८७।००	४००००००।००	१०६५००६।७६	११००००००।००	२००००००।००	
१४२४३	सिफारिश दस्तुर	५५७७३१०।००	७००००००।००	९१६२८५५।७५	७५००००००।००	२९८५९६९।००	३००००००।००	५००००००।००	
१४२४४	व्यक्तिगत घटना दर्ता दस्तुर	१६२२४४।००	५०००००।००	२१४७५८।००	२०००००।००	२४५५०।००	२५०००।००	५००००।००	
१४२४५	नाता प्रमाणित दस्तुर	३४८६५४।००	५०००००।००	१२१४४८।०४	१५००००।००	२८१८१०।००	३०००००।००	३०००००।००	
१४२४९	अन्य दस्तुर	११६५९१२।००	१२००००००।००	२८४२८८०।००	१५००००००।००	१२१६४६६।००	१५००००००।००	१०००००००।००	
१४५२९	अन्य राजस्व	१४७९६९३।००	१०००००००।००	१२१६७८२८।३९	५०००००।००	३६२०९०२।००	३६५००००।००	१०००००००।००	
१४१५७	ढुंगागिट्टी बलुवा माटो बिक्री	०।००	७००००००।००	११३३५४४५।००	१०५००००००।००	२९०१३०६३।००	२९०१३०६३।००	२५००००००।००	
११३१५	घरजग्गा रजिष्ट्रेशन	९४३८५९।००	२००००००।००	२२४२०५८।००	१७५००००००।००	१९०६१५००।००	१९१००००००।००	१००००००००।००	
१४१५३	बन क्षेत्रको आय	०।००	०।००	०।००	४५००००००।००	०।००	०।००	४५००००००।००	
३२१२१	गत वर्षको नगद मौज्दात गरिवसँग नगरपालिका समेत	३९०३५६२४।३३	२५००००००।००	६४२५४०६६।००	२००००००००।००	१०४२३०००००।००	१०४२३०००००।००	६३०४४५२५।००	
१४१९१	फोहोरमैला सेवा शुल्क	०।००	१०००००००।००	०।००	०।००	०।००	०।००	३०००००००।००	
	आन्तरिक स्रोत जम्मा	**६४३६४२२०।३३**	**६६१५००००।००**	**१३३४६४९८७।२४**	**८३९००००००।००**	**१७६६८५७७९।२६**	**१७८८३३७६८।५०**	**१२७५९४५२५।००**	
	ख बाह्य स्रोत								

आय संकेत नं.	आय शिर्षक	आ.व. २०७४।०७५ को यर्थाथ आय रु.	आ.व. २०७५।०७६ को अनुमानित आय रु.	आ.व. २०७५।०७६ को यर्थाथ आय रु.	आ.व. २०७६।०७७ प्रस्तावित आय रु.	आ.व. २०७६।०७७ जेठ मसान्त सम्मको आय रु.	आ.व. २०७६।०७७ को असार सम्मको संशोधित आय रु.	आ.व. २०७७।०७८ को प्रस्तावित आय रु.	कैफियत
१३३११	समानिकरण अनुदान	२८५१०९०००	१७००००००००।००	१७००००००००।००	१७८९००००००।००	१७८९००००००।००	१७८९००००००।००	१७४७००००००।००	
१३३१२	शसर्त अनुदान	१५६९४६०००	१९२९००००००।००	२०४५८१५५५।६२	१९९७००००००।००	२४९९९८०००।००	२६४३४२०००।००	२७८४००००००।००	
१३३१९	तराईमधेश समृद्धि कार्यक्रम	०।००	०।००	९४००००००।००	१००००००००।००	१००००००००।००	०।००	०।००	शसर्तमा ६५०००००
१३३१२	प्रधानमन्त्री स्वरोजगार कार्यक्रम	०।००	०।००	४९६८०००।००	१००००००००।००	१००००००००।००	०।००	०।००	शसर्तमा ६३०००००
१३३१२	सामाजिक सुरक्षा/ व्यतिगत घटना दर्ता प्रणाली	०।००	०।००	०।००	०।००	१५१३०००।००	१५१३०००।००	०।००	शसर्तमा ४५०००००
१३३१४	संघीय विशेष अनुदान	०।००	०।००	०।००	०।००	१७२८३०००।००	१७२८३०००।००	१७२००००००।००	
१३३१७	संघीय समपूरक अनुदान	०।००	०।००	०।००	०।००	१०९००००००।००	१०९००००००।००	७५००००००।००	
११४११	नेपाल सरकार राजस्व वाडफाँड	०।००	१०४३६४०००।००	८५९२१९५५।००	१२८००००००।००	७३२०२४१४।७८	८२१०४४७०।००	११०१७०२८०।००	
१३३१५	सामाजिक सुरक्षा	१२०४५६०००।००	१२०५००००००।००	११५५०८८००।००	१६००००००००।००	१९३८१२०००।००	१९५८५२०००।००	२००००००००।००	
१३३१२	एलजीसिडिपी	१४७९०००।००	०।००	३०५०००।००	३००००००।००	२२८५४४।००	२२८५४४।००	०।००	
१३३१९	सडक बोर्ड नेपाल	४०९०८२७।००	४००००००।००	४९६२०८०।००	४००००००।००	११०९९९७।००	११०९९९७।००	४००००००।००	
१३३१९	संस्कृति प्रवर्द्धन कार्यक्रम	८००००००।००	०।००	५००००००।००	०।००	०।००	०।००	०।००	

आय संकेत नं.	आय शिर्षक	आ.व. २०७४।०७५ को यर्थाथ आय रु.	आ.व. २०७५।०७६ को अनुमानित आय रु.	आ.व. २०७५।०७६ को यर्थाथ आय रु.	आ.व. २०७६।०७७ प्रस्तावित आय रु.	आ.व. २०७६।०७७ जेठ मसान्त सम्मको आय रु.	आ.व. २०७६।०७७ को असार सम्मको संशोधित आय रु.	आ.व. २०७७।०७८ को प्रस्तावित आय रु.	कैफियत
१३३१९	स्थानीय पूर्वाधार विकास साझेदारी कार्यक्रम	०।००	०।००	१४८६७९८५।००	१५०००००००।००	२३००००००।००	२३००००००।००	१५०००००००।००	
	पर्यटन पूर्वाधार विकास कार्यक्रम	०।००	५०००००००।००	४८३१८९४।००	५००००००।००	२५०००००।००	५००००००।००	०।००	
१३३११	प्रदेश सरकार वित्तिय समानीकरण अनुदान	०।००	२३००००००।००	४४२९०००।००	८०५१०००।००	४०२५५००।००	८०५१०००।००	७९६९०००।००	
१३३१२	प्रदेश सरकार सर्शत अनुदान	५७००००००।००	१००००००००।००	०।००	१५००००००।००	६२७००००।००	१०५२००००।००	५००००००।००	
११४११	प्रदेश सरकार राजस्व वाडफाँड	०।००	०।००	९१५४३६९।८४	१५३३९०००।००	४८१६०६५।३४	७०३७८९९।००	१२२७१०००।००	
१३३१९	प्रदेश निर्वाचन क्षेत्र साझेदारी कार्यक्रम	०।००	०।००	१५८७५०००।००	१६००००००।००	२२६१८५००।००	२२६१९०००।००	१००००००००।००	
१३३१७	प्रदेश सरकार विशेष अनुदान	०।००	०।००	०।००	०।००	३००००००।००	३००००००।००	३००००००।००	
१३३१५	प्रदेश निर्वाचन क्षेत्र विषेश कार्यक्रम	०।००	०।००	०।००	०।००	६२०८०००।००	६२०८०००।००	०।००	
१३३१४	प्रदेश समपूरक अनुदान	०।००	०।००	०।००	०।००	६००००००।००	१५००००००।००	१००००००००।००	
१३३१२	करुणा फाउन्डेसन अपागत पुर्नस्थापना	०।००	०।००	०।००	०।००	४५००००।००	४५००००।००	२८०५१६०।००	

आय संकेत नं.	आय शिर्षक	आ.व. २०७४।०७५ को यर्थाथ आय रु.	आ.व. २०७५।०७६ को अनुमानित आय रु.	आ.व. २०७५।०७६ को यर्थाथ आय रु.	आ.व. २०७६।०७७ प्रस्तावित आय रु.	आ.व. २०७६।०७७ जेठ मसान्त सम्मको आय रु.	आ.व. २०७६।०७७ को असार सम्मको संशोधित आय रु.	आ.व. २०७७।०७८ को प्रस्तावित आय रु.	कैफियत
१४५२९	लागत सहभागिता	२५०६७१४६	३००००००००।००	३०८६७७७२।४१	३००००००००।००	३२३३१०००।००	३३००००००।००	२००००००००।००	
३२१४१	ऋण/अनुदान	१७१५८७२।००	१००००००००।००	०।००	१३००००००००।००	०।००	०।००	१३००००००००।००	
	बाह्य स्रोत जम्मा	**६०१३६३८४५।००**	**७३९०६४०००।००**	**६७६१७३४११।८७**	**९२५२९००००।००**	**८५८१६६०२१।१२**	**८८६११८९१०।००**	**१००८०१५४४०।००**	
	कुल जम्मा	**६६५७२८०६५।३३**	**८०५२१४०००।००**	**८०९६३८३९९।११**	**१००९१९००००।००**	**१०३४८५१८००।३८**	**१०६४९५२६७८।५०**	**११३५६०९९६५।००**	

२.१३.२ चालु तथा आगामी आ.व.को व्यय विवरण

अनुसूचि २

आर्थिक वर्ष २०७६।०७७ को संशोधित तथा आ.व. २०७७।०७८ को प्रस्तावित व्यय

खर्च संकेत नं.	खर्च शिर्षक	आ.व. २०७५।०७६ यथार्थ खर्च रु.	आ.व. २०७६।०७७ को अनुमान रु.	आ.व. २०७६।०७७ जेष्ठ ३० सम्मको यथार्थ खर्च रु.	आ.व. २०७६।०७७ को संशोधित अनुमान रु.	आ.व. २०७७।०७८ प्रस्तावित व्यय रु.	कैफियत
	क. चालु प्रशासनिक खर्च						
२११११	पारिश्रमिक कर्मचारी	२१९५५७२०।६०	४७३९१०००।००	३६६०५८८०।००	४१८९१०००।००	५५०००००।००	
२११२१	पोशाक	७५००००।००	१३२००००।००	१०६००००।००	१३२००००।००	१६०००००।००	
२११३५	कर्मचारी प्रोत्साहन/पुरस्कार	५३३९४०६।९६	१४१०००००।००	७४०३२५०।००	१४१०००००।००	१५०००००।००	
२१११३	महंगी भत्ता	१६१११७२।००	३१६८०००।००	१८२३६००।००	३१६८०००।००	१८००००।००	
२१११४	फिल्ड भत्ता	६६१०००।००	८००००।००	१६०००।००	८००००।००	८००००।००	
२११३४	बैठक भत्ता	९६३२००।००	१५००००।००	१२६६७००।००	१५००००।००	१६५०००।००	
२१११९	अन्य भत्ता	६३१८००।००	९००००।००	१८६७१२।००	९००००।००	५००००।००	
२११४१	पदाधिकारी बैठक भत्ता	२१०७९००।००	३५००००।००	१४५३०००।००	३५००००।००	३०००००।००	
२११४२	पदाधिकारी अन्य सुविधा	४१७२२००।००	६९८१०००।००	६०३००००।००	६९८१०००।००	१०६००००।००	
२११४९	पदाधिकारी अन्य भत्ता	३४९६८००।००	२२४४०००।००	२१५५०००।००	२२४४०००।००	०।००	
२२१११	पानी तथा विजुली	३४११३३।१६	७००००।००	३९२५२५।००	७००००।००	७००००।००	
२२११२	संचार महसुल	५४४३३५।००	१५००००।००	७६१८८८।००	१५००००।००	१५००००।००	

खर्च संकेत नं.	खर्च शिर्षक	आ.व. २०७५।०७६ यथार्थ खर्च रु.	आ.व. २०७६।०७७ को अनुमान रु.	आ.व. २०७६।०७७ जेष्ठ ३० सम्मको यथार्थ खर्च रु.	आ.व. २०७६।०७७ को संशोधित अनुमान रु.	आ.व. २०७७।०७८ प्रस्तावित व्यय रु.	कैफियत
२२२११	इन्धन पदाधिकारी	७२३३७।००	०।००	०।००	२००००००।००	३००००००।००	
२२२१२	इन्धन कार्यालय प्रयोजन	२५०६१२८।००	३२००००००।००	२६५३८५१।००	४२००००००।००	४५००००००।००	
२२२१३	सबारी साधन मर्मत	१५००००००।००	२५००००००।००	१३३२३५६।००	२५००००००।००	२५००००००।००	
२२२१४	वीमा तथा नविकरण	२२८२२१।३०	३००००००।००	२९६५५०।००	३००००००।००	५००००००।००	
२२२२१	मेशिनरी औजार मर्मत	३९३९४१।००	७००००००।००	४०८८८६।००	७००००००।००	१०००००००।००	
२२२३१	निर्मित सार्वजनिक सम्पत्तिको सम्भार खर्च	२७११४।००	५००००००।००	१२३१५८।००	५००००००।००	५००००००।००	
२२३११	कार्यालय/मसलन्द खर्च	४८२२८९४।००	६६५००००।००	४०१९८१४।००	६६५००००।००	७००००००।००	
२२३१३	पुस्तक तथा सामाग्री	८१३७७।००	३५००००।००	५५५५०।००	३५००००।००	३५००००।००	
२२३१४	इन्धन अन्य प्रयोजन	३६६७०।००	३००००००।००	२८४५५।००	३००००००।००	३००००००।००	
२२३१५	पत्रपत्रिका छपाई/सुचना प्रकाशन	५२५२०८।००	१५००००००।००	१९७८६५०।००	२००००००।००	२००००००।००	
२२३१९	अन्य कार्यालय संचालन खर्च	४९००९७४७	५००००००।००	३८६५७४।००	५००००००।००	५००००००।००	
२२४११	सेवा र परामर्श शुल्क	१७७६६३२।००	२००००००।००	४२२८४०।००	२००००००।००	२००००००।००	
२२४१२	सुचना प्रणाली सफ्टवेयर संचालन	०।००	५००००००।००	३६९३९७।००	५००००००।००	१०००००००।००	
२२४१३	करार सेवा शुल्क	१२२७०६९।००	२००००००।००	१७१५५५१।००	२००००००।००	२००००००।००	
२२४१४	सरसफाई सेवा शुल्क	१६८५२४०।००	५००००००।००	३४०५७१।००	५००००००।००	५००००००।००	
२२५११	कर्मचारी तालिम	०।००	०।००	०।००	०।००	०।००	

खर्च संकेत नं.	खर्च शिर्षक	आ.व. २०७५।०७६ यथार्थ खर्च रु.	आ.व. २०७६।०७७ को अनुमान रु.	आ.व. २०७६।०७७ जेष्ठ ३० सम्मको यथार्थ खर्च रु.	आ.व. २०७६।०७७ को संशोधित अनुमान रु.	आ.व. २०७७।०७८ प्रस्तावित व्यय रु.	कैफियत
२२६११	अनुगमन मुल्याङ्कन खर्च	६५१२८९।००	१०००००००।००	०।००	१०००००००।००	५००००००।००	
२२६११	भ्रमण खर्च	१०५१४००।००	१६०००००००।००	९३९५५५।००	१६०००००००।००	१५०००००००।००	
२२७११	विविध खर्च	३२७४३३७।७३	४००००००००।००	३१२९९०९।००	४००००००००।००	४००००००००।००	
२४२१२	बैक कमिशन	०।००	५०००।००	०।००	५०००।००	५००००।००	
२७११२	अन्य सामाजिक सुरक्षा	१६००००।००	४००००००।००	११२५००।००	४००००००।००	३००००००।००	
२७२१९	अन्य सामाजिक सहायता	३०१६६६५।००	३५०००००००।००	२७०५०००।००	३५०००००००।००	३५०००००००।००	
२८१४१	जग्गाको भाडा	२३६०६२।००	५००००००।००	४९९८००।००	५००००००।००	१०००००००।००	
२८१४२	घरभाडा	५०६५००।००	१०००००००।००	५४७७१३।००	१०००००००।००	१४००००००।००	
२८१४३	सवारी साधन/मेशिनरी भाडा	२९७१००।००	७५००००।००	४६७९४५।००	७५००००।००	८००००००।००	
२८२१९	अन्य फिर्ता	१३६८७५७८४	१०००००००।००	५५२८।००	१०००००००।००	१०००००००।००	
२८९११	भैपरी आउने चालु	०।००	२५०००००।००	०।००	२५०००००।००	२५०००००।००	
	प्रशासनिक खर्च जम्मा	**६८५०९७०८।०६**	**१२१८५९०००।००**	**८१६९४७०८।००**	**११८०५९०००।००**	**१३३६५००००।००**	
२२५२२	कार्यक्रम खर्च	२३३२८३७४।००	७३७८५०००।००	३१९७८५८९।००	७३७८५०००।००	१०९१८५०००।००	**१००००
२२५२२	कार्यक्रम खर्च वडा तर्फ	१४१८८९६४।००	३१०६९०००।००	१३८३९५४७।००	३१०६९०००।००	२६८५००००।००	
२२३११	वडाको मसलन्द खर्च	७५०००००।००	६०५००००।००	५८२५०००।००	६०५००००।००	५५०००००।००	
	चालु खर्च (प्रशासनिक र कार्यक्रम)) जम्मा	**११३५२७०४६।०६**	**२३२७६३०००।००**	**१३३३३७८४४।००**	**२२८९६३०००।००**	**२७५१८५०००।००**	

खर्च संकेत नं.	खर्च शिर्षक	आ.व. २०७५।०७६ यथार्थ खर्च रु.	आ.व. २०७६।०७७ को अनुमान रु.	आ.व. २०७६।०७७ जेष्ठ ३० सम्मको यथार्थ खर्च रु.	आ.व. २०७६।०७७ को संशोधित अनुमान रु.	आ.व. २०७७।०७८ प्रस्तावित व्यय रु.	कैफियत
	ख. चालु बाह्य स्रोत						
१	सामाजिक सुरक्षा	११५५०८८००।००	१६०००००००।००	१२८१४२६००।००	१९५८५२०००।००	२००००००००।००	
२	संघीय चालु/पूँजीगत सर्शत	१९१९२८१०९।००	१८२०५८०००।००	१७६९७२२५५।००	२२७५६२०००।००	२५६६९३०००।००	
३	प्रधानमन्त्री स्वरोजगार कार्यक्रम	४९६४६६८।००	१००००००००।००	०।००	०।००	०।००	सर्शतमा
४	संस्कृति प्रबर्द्धन कार्यक्रम	५००००००।००	०।००	०।००	०।००	०।००	
५	एलजीसिडिपी	३०५०००।००	३००००००।००	०।००	०।००	०।००	
६	राष्ट्रिय परिचयपत्र/पंजीकरण	०।००	०।००	६०८३०३।००	१५१३०००।००	०।००	सर्शतमा
७	अपाङ्गगता पुर्स्थापना कार्यक्रम	०।००	०।००	०।००	४५००००।००	२८०५१६०।००	
	जम्मा	**३१३२०६५७७।००**	**३५२३५८०००।००**	**३०५७२३१५८।००**	**४२५३७७०००।००**	**४५९४९८१६०।००**	
	चालु खर्च कुल जम्मा	**४२६७३३६२३।०६**	**५८५१२१०००।००**	**४३९०६१००२।००**	**६५४३४००००।००**	**७३४६८३१६०।००**	**६४.७०**
	ग. पूँजिगत खर्च						
३१११२	भवन निर्माण	२१५१७५१२।००	३१०००००००।००	२२६५३०७।००	२३३००००००।००	१९०००००००।००	
३१११५	फर्निचर फिक्चर	३०३०१५६।००	२००००००।००	५४०९९२।००	२००००००।००	४००००००।००	
३११२१	सवारी साधन	१०८५५४९९।००	१००००००००।००	८११४९९९।००	१००००००००।००	०।००	
३११२२	मेशीनरी औजार अन्य उपकरण	४६७६६७१।००	३००००००।००	२५३७१४५।००	३००००००।००	३००००००।००	
३११३१	पशुधन तथा बागबानी विकास	०।००	१२५००००००।००	०।००	०।००	१२५००००००।००	

खर्च संकेत नं.	खर्च शिर्षक	आ.व. २०७५।०७६ यथार्थ खर्च रु.	आ.व. २०७६।०७७ को अनुमान रु.	आ.व. २०७६।०७७ जेष्ठ ३० सम्मको यथार्थ खर्च रु.	आ.व. २०७६।०७७ को संशोधित अनुमान रु.	आ.व. २०७७।०७८ प्रस्तावित व्यय रु.	कैफियत
३११३२	सफ्टवेयर निर्माण खरीद	९६०५००।००	०।००	०।००	०।००	०।००	
३११५०	सार्वजानिक निर्माण खर्च	१२७०६३८६८।००	११५४२७०००।००	८२१३११४९।००	१७४३९३१८४।५०	१०८०१९८०५।००	
३११७१	पूँजिगत सुधार खर्च	२४२०३७२२।००	३००००००००।००	५५८०५८८।००	३३००००००।००	२००००००००।००	लागत स.
३११७२	पूँजिगत अनुसन्धान/परामर्श खर्च	३०९६८७९।००	५००००००।००	८७८७९३८।००	११००००००।००	८५००००००।००	
३१५५१	भैपरी पूँजिगत खर्च	०।००	२५००००००।००	०।००	२५००००००।००	२५००००००।००	
	जम्मा	**१९५४०४८०७।००**	**२११४२७०००।००**	**१०९९५८११८।००**	**२५९१९३१८४।५०**	**१७७५१९८०५।००**	
	घ.पूँजिगत खर्च बाह्य						
१	संघीय पूँजिगत सर्शत खर्च	१२६५३४४६।००	१७६४२०००।००	९३७४८९०।००	३६७८००००।००	२१७०७०००।००	
२	प्रदेशबाट सर्शत	०।००	१५००००००।००	०।००	१०५२००००।००	५००००००।००	
३	प्रदेश निर्वाचन क्षेत्र पूर्वाधार कार्यक्रम	१५७९७९२७।००	१६००००००।००	६७४१४६९।००	२२६१८५००।००	१००००००००।००	
४	स्थानीय क्षेत्र पूर्वाधार साझेदारी कार्यक्रम	१४८६७९८५।००	१५००००००।००	३६९२९८१।००	२३००००००।००	१५००००००।००	
५	पर्यटन पूर्वाधार विकास कार्यक्रम	४८३१८९४।००	५००००००।००	२४२३५१५।००	५००००००।००	०।००	
६	तराई मधेश समृद्धि कार्यक्रम	९४००००००।००	१००००००००।००	०।००	०।००	०।००	सर्शतमा
७	सडक वोर्ड नेपाल	४९६२०८०।००	४००००००।००	१०७५७६।००	११०९९९४।००	४००००००।००	
८	संघीय समपूरक अनुदान	०।००	०।००	३५४४९५१।००	१०९००००००।००	७५००००००।००	
९	संघीय विशेष अनुदान	०।००	०।००	१३९४८०४।००	१७२८३०००।००	१७२००००००।००	

खर्च संकेत नं.	खर्च शिर्षक	आ.व. २०७५।०७६ यथार्थ खर्च रु.	आ.व. २०७६।०७७ को अनुमान रु.	आ.व. २०७६।०७७ जेष्ठ ३० सम्मको यथार्थ खर्च रु.	आ.व. २०७६।०७७ को संशोधित अनुमान रु.	आ.व. २०७७।०७८ प्रस्तावित व्यय रु.	कैफियत
१०	प्रदेश समपूरक	०।००	०।००	१९५२६४।००	१५०००००००।००	१०००००००००।००	
११	प्रदेश विशेष अनुदान	०।००	०।००	११४७६४६।००	३००००००।००	३००००००।००	
१२	प्रदेश निर्वाचन क्षेत्र विशेष कार्यक्रम	०।००	०।००	४८२०६०३।००	६२०८०००।००	०।००	
४.१४	ऋण तथा अनुदान	०।००	१३००००००००।००	०।००	०।००	१३००००००००।००	
	जम्मा	**६२५१३३३२।००**	**२१२६४२०००।००**	**३३४४३६९९।००**	**१५१४१९४९४।००**	**२२३४०७०००।००**	
ख.र ग. पूँजिगत खर्च कुल जम्मा		**२५७९१८१३९।००**	**४२४०६९०००।००**	**१४३४०१८१७।००**	**४१०६१२६७८।५०**	**४००९२६८०५।००**	**३५.३०**
चालु र पूँजिगत खर्चको कुल		**६८४६५१७६२।०६**	**१००९१९००००।००**	**५८२४६२८१९।००**	**१०६४९५२६७८।५०**	**११३५६०९९६५।००**	**१००.००**

२.१३.३ क्षेत्रगत बजेट सिमा साराँश

क्षेत्रगत बजेट सिमा साराँश आ.व. २०७७/०७८ अनुसूचि ३

क्र.सं.	बजेट खर्च शिर्षक	आ.व. २०७६/०७७ को विनियोजन रु.	आ.व. २०७७/०७८ को प्रस्तावित रु.	कैफियत
	वाडफाँड योग्य रकम		**४३२७०४८०५**	**२९९०५४८०५**
१.	प्रशासनिक खर्च (चालु कार्यक्रम बाहेक)	१२१८५९०००	१३३६५००००	
१.१	वडाको मसलन्द खर्च	६०५००००	५५०००००	
२	कार्यक्रम खर्च			
२.१	**सामाजिक विकास**			
२.१.२	**लक्षित वर्ग विकास**			
२.१.२.१	महिला विकास	२००००००	२००००००	
२.१.२.२	बालबालिका विकास	२००००००	२००००००	
२.१.२.३	आदीवासी जनजाती	२००००००	२००००००	
२.१.२.४	अपाङ्गता विकास	८५००००	८५००००	
२.१.२.५	अपाङ्गता सहायक सामाग्री	५०००००	५०००००	
२.१.२.६	दलितवर्ग उत्थान कार्यक्रम	८५००००	८५००००	
२.१.२.७	जेष्ठ नागरिक सम्मान कार्यक्रम	८५००००	८५००००	
२.१.२.८	पिछडावर्ग उत्थान कार्यक्रम	६५००००	६५००००	
	लक्षित वर्ग जम्मा	**९७०००००	**९७०००००	
२.१.३	शिक्षा विकास कार्यक्रम	७५०००००	७५०००००	
२.१.४	स्वास्थ्य सेवा कार्यक्रम	६००००००	६००००००	
२.१.५	आयूर्वेद सेवा	८०००००	८०००००	
२.१.६	महिला बालबालिका कार्यक्रम	१३५००००	१३५००००	
२.१.७	अन्य सामाजिक क्षेत्र कार्यक्रम	५५०००००	४००००००	
२.१.८	कलासाहित्य संस्कृति कार्यक्रम	१५०००००	१५०००००	

क्र.सं.	बजेट खर्च शिर्षक	आ.व. २०७६/०७७ को विनियोजन रु.	आ.व. २०७७/०७८ को प्रस्तावित रु.	कैफियत
२.१.९	खेलकुद विकास कार्यक्रम (मेयरकप २० लाख उपमेयर कप ५ लाख र खेलकूद विकास १५ लाख)	४५०००००	४००००००	
२.१.१०	प्रथमजाती धिमाल विशेष कार्यक्रम	१८०००००	२००००००	
२.१.११	उज्यालो बेलबारी कार्यक्रम (विधुत पहुँच नपुगेका परिवार)	०	५०००००	
२.१.१२	अति विपन्न परिवारलाई खाद्य सुरक्षा कार्यक्रम (नगर प्रोफाइलको आधारमा)	०	१०००००००	
२.१.१३	छात्रवृति प्रथमजाती दलित पिछडावर्ग आदीवासी जनजाती तथा विपन्नवर्ग बालक/बालिका	०	१००००००	
२.१.१४	शिशु स्याहार भत्ता	०	५०००००	
२.१.१५	दलित फूड फेस्टिवल तथा स्थानीय उत्पादन प्रदर्शनी	०	५५०००००	
	सामाजिक विकासको जम्मा	**२८९५००००**	**३९७०००००	
२.२	सार्वजानिक सेवा तथा क्षमता विकास	९९५००००	६४५००००	
	जम्मा	**९९५००००	**६४५००००	
२.३	**आर्थिक विकास**			
२.३.१	गरिबसँग नगरपालिका कार्यक्रम	१२५०००००	१९६५००००	
२.३.२	सामुहिक यूवा उद्यमशिलता स्वरोजगार कार्यक्रम		१०००००००	
२.३.३	पशु विकास कार्यक्रम	४५३००००	४५३००००	
२.३.४	कृषि विकास कार्यक्रम	४००५०००	४००५०००	
२.३.५	उद्योग सहकारी प्रबर्द्धन	६५००००	६५००००	
२.३.६	भेटनरी तालीम तथा औजार औषधी सहयोग	०	५०००००	
	आर्थिक विकास जम्मा	**२१६८५०००	**३९३३५०००	
२.४	**वातावरण विपद् तथा व्यवस्थापन**			
२.४.१	फोहोरमैला व्यवस्थापन	३००००००	५००००००	

क्र.सं.	बजेट खर्च शिर्षक	आ.व. २०७६/०७७ को विनियोजन रु.	आ.व. २०७७/०७८ को प्रस्तावित रु.	कैफियत
२.४.२	विपद व्यवस्थापन कोष	३००००००	५००००००	
२.४.३	सिमसार प्रबर्द्धन कार्यक्रम	२००००००	२००००००	
२.४.४	हरियाली प्रबर्द्धन कार्यक्रम	१००००००	२००००००	
	वातावरण तथा विपद विकास जम्मा	**९००००००	**१४००००००	
	कार्यक्रम खर्च जम्मा	**७९२८५०००	**१०९१८५०००	
	वडाको कार्यक्रम खर्च	**२८१८५०००	**२६८५०००००	
	चालु खर्च (प्रशासनिक र कार्यक्रम) जम्मा	**२३५३७९०००	**२७५१८५०००	
३.	**पूँजीगत खर्च**			
३.१	भवन निर्माण	१४००००००	१२००००००	भवन
३.२	बेलबारी बहुमुखी क्याम्पस क्रमागत	१६००००००	७००००००	१९००००००
३.३	फर्निचर फिक्चर	२००००००	४००००००	
३.४	सवारी साधन	१०००००००	०	
३.५	मेशीनरी औजार अन्य उपकरण	३००००००	३००००००	
३.६	पशुधन तथा बागबानी विकास	१२५०००००	१२५०००००	
३.७	**सार्वजानिक निर्माण खर्च**		०	
३.७.१	नदी नियन्त्रण	२५०००००	२५०००००	
३.७.२	सिचाई सुदृढिकरण	३००००००	५००००००	
३.७.३	ह्यूमपाईप खरिद	२००००००	१००००००	
३.७.४	गुम्बा व्यवस्थापन	८०००००	१००००००	
३.७.५	खानेपानी तथा सरसफाई	१५०००००	१५०००००	
३.७.६	विद्यालय पूर्वाधार सुधार	२००००००	२००००००	
३.७.७	सार्वजानिक सौचालय	१००००००	२००००००	
३.७.८	हाट बजार व्यवस्थापन	२००००००	२००००००	
३.७.९	पूँजीगत साना योजना	४००००००	४००००००	
३.७.१०	उत्कृष्ट वडालाई योजना	१००००००	१००००००	
३.७.११	खेलकूद पूर्वाधार विकास	२००००००	२५०००००	
३.७.१२	समपूरक कोष	७४२४६०००	२०८६९८०५	
३.७.१३	वडाको पूँजीगत योजना	६९२५००००	६२६५००००	**१०८०१९८०५**

क्र.सं.	बजेट खर्च शिर्षक	आ.व. २०७६/०७७ को विनियोजन रु.	आ.व. २०७७/०७८ को प्रस्तावित रु.	कैफियत
३.८	पूँजिगत अनुसन्धान तथा परामर्श खर्च	११००००००	८५०००००	
३.९	भैपरी पूँजिगत खर्च	२५०००००	२५०००००	
	पूँजीगत जम्मा	**७४२४६०००**	**१५७५१९८०५**	
	कुल जम्मा	**३०९६२५०००**	**४३२७०४८०५**	
	बाह्य स्रोत			
४.१	संघीय सरकार शर्सत अनुदान	२१९१०००००	२७८४०००००	
४.२	समपूरक अनुदान	१०९०००००	७५०००००	
४.३	विशेष अनुदान	१७२८३०००	१७२०००००	
४.४	सामाजिक सुरक्षा	१९०००००	२०००००००००	
४.५	पर्यटन पूर्वाधार विकास कार्यक्रम	५००००००	०	
४.६	स्थानीय पूर्वाधार विकास साझेदारी कार्यक्रम	१४९५५०००	१५०००००००	
४.७	सडक वोर्ड नेपाल	४००००००	४००००००	
४.८	प्रदेश सरकार शर्सत अनुदान	१३००००००	५००००००	
४.९	प्रदेश निर्वाचन क्षेत्र साझेदारी कार्यक्रम	१६००००००	१०००००००	
४.१०	प्रदेश विशेष अनुदान कार्यक्रम	४५०००००	३००००००	
४.११	प्रदेश समपूरक कोष अनुदान	१५००००००	१०००००००	
४.१२	अपाङ्गता पुर्स्थापना कार्यक्रम	३००००००	२८०५१६०	
४.१३	लागत सहभागिता	३०००००००	२०००००००	
४.१४	ऋण तथा अनुदान	१३०००००००	१३०००००००	
	बाह्य स्रोतको जम्मा	**४८४६३८०००**	**७०२९०५१६०**	
	कुल जम्मा	**७९४२६३०००**	**११३५६०९९६५**	
	समपूरक कोषको विवरण			
१	व्यपारिक कम्प्लेक्स		२५०००००	
२	अमना सिशौली		१३५०००००	
३	राईझार पूल		१७५०००००	
४	खवास जातीको भवन		१७१६०००	

क्र.सं.	बजेट खर्च शिर्षक	आ.व. २०७६/०७७ को विनियोजन रु.	आ.व. २०७७/०७८ को प्रस्तावित रु.	कैफियत
५	करुणा फाउन्डेशन		२८०००००	
६	भाउन्ने आमतोला		२०००००००	
७	वडा कार्यालय भवन		३०००००००	
८	सडक वोर्ड नेपाल		१७१५०००	
९	जनता आवास कार्यक्रम		१०००००००	
	जम्मा		**१२२२३१०००**	

२.१४ वार्षिक बजेट तथा कार्यक्रम (विषयगत समिति अनुसार)

२.१४.१ सामाजिक विकास समिति

आ.व.२०७७।०७८ को प्रस्तावित वार्षिक बजेट तथा कार्यक्रम **अनुसूचि ४**

सि.नं.	योजना तथा कार्यक्रम नाम	योजना संचालन स्थान (टोल र वडा)	लक्ष्य/ उपलब्धी		बजेट स्रोत (रु.हजारमा)		जम्मा
			ईकाइ	परिमाण	नगरको स्रोत	लागत सहभागीता	
	कार्यक्रम खर्च						
१.	**सामाजिक विकास समिति**						
सामाजिक विकास नगरस्तरिय कार्यक्रम लक्षित वर्ग							
क	**महिला विकास**	नगरस्तर					
१	ढाका उद्योग सचालन कार्यक्रम	नगरस्तर			५००		५००
२	लोकसेवा तयारी	नगरस्तर			४००		४००
३	कृष्टलका सामग्री बनाउने तालिम	नगरस्तर			२५०		२५०
४	पुष्प नर्सरी ब्यवसाय सिप विकास	नगरस्तर			३००		३००
५	महिलाहरुकालागि अगरबत्ति बनाउने तालिम	नगरस्तर			१५०		१५०

सि.नं.	योजना तथा कार्यक्रम नाम	योजना संचालन स्थान (टोल र वडा)	लक्ष्य/ उपलब्धी		बजेट स्रोत (रु.हजारमा)		जम्मा
			ईकाइ	परिमाण	नगरको स्रोत	लागत सहभागीता	
६	किसोरी आत्मरक्षा सिप विकास तालिम	नगरस्तर			१००		१००
७	स्थानीय तहको महिला हिंसा निवारण कोष				१००		१००
८	महिलाहरुका लागि ब्ययमशाला				२००		२००
	जम्मा				**२०००**		**२०००**
ख	**बालवालिका**	नगरस्तर					
९	वडा तथा नगरस्तरिय बालक्ल संजाल गठन र परिचालन	नगरस्तर			३००		३००
१०	बालवालिका स्थिति पत्र निर्माण	नगरस्तर			३५०		३५०
११	बालमैत्री लगानी योजना तर्जुमा	नगरस्तर			३५०		३५०
१२	बालमैत्री स्थानीय शासनका सुचकहरु कार्यान्वयन बाल बचाउ स्वास्थ्य , बाल विकास शिक्षा, बालसंरक्षण र बाल सहभागिता प्रर्वदन	नगरस्तर			१०००		१०००
	जम्मा				**२०००**		**२०००**
ग	**आदीवासी जनजाती**	नगरस्तर					
१३	सामुदायिक विद्यालयमा अध्यनरत विपन्न तथा जेहेन्दार विद्यार्थीहरुलाई छात्रवृत्ति कार्यक्रम				५००		५००
१४	आदवासी जनजाती स्मारिका निर्माण कार्यक्रम				५००		५००
१५	आदिवासी जनजातिहरुको उद्यमशिलता विकास				६००		६००
१६	आदिवासी जनजातिहरुको भाषा लिपि, संस्कार, संस्कृति, रितिरिवाज, भेषभूषा, मौलिक खानपिन संरक्षण सम्बर्दन प्रबर्दन				४००		४००

सि.नं.	योजना तथा कार्यक्रम नाम	योजना संचालन स्थान (टोल र वडा)	लक्ष्य/ उपलब्धी		बजेट स्रोत (रु.हजारमा)		जम्मा
			ईकाइ	परिमाण	नगरको स्रोत	लागत सहभागीता	
	जम्मा				**२०००**		**२०००**
घ	**अपाङ्गता**	**नगरस्तर**					
१७	अपाङ्गता भएका व्यक्तिहरुका लागि लघु उद्यम विकास	नगरस्तर	जना		६००		६००
१८	बेसीक कम्प्युटर तालिम ३ महिना	नगरस्तर	जना		५०		५०
१९	अपाङ्गता भएका विद्यार्थीहरुलाई शैक्षिक सामाग्री सहयोग	नगरस्तर			२००		२००
	जम्मा				**८५०**		**८५०**
२०	अपाङ्गता सहायक सामाग्री खरिद	नगरस्तर			५००		५००
	जम्मा				**०**		**०**
ङ	**दलित**	**नगरस्तर**					
२१	लघु उद्यम- दलित उद्यमशिलता विकास	नगरस्तर			८५०		८५०
	जम्मा				**८५०**		**०**
च	**जेष्ठ नागरिक**						
२२	जेष्ठ नागरिक स्वास्थ्य शिविर संचालन	नगरस्तर			५०		५०
२३	जेष्ठ नागरिक अधुरोभवन निर्माण वडा न १				५००		५००
२४	जेष्ठ नागरिक सम्मान	नगरस्तर			३००		३००
	जम्मा				**८५०**		**८५०**
छ	**पिछडा वर्ग**						
२५	कृषि र पशुपालन सम्बन्धी लघुउद्यम विकास	नगरस्तर			३५०		३५०
२६	सामुदायिक विद्यालयमा अध्यनरत जेहेन्दार पिछडा वर्ग विद्यार्थी छात्रावृत्ति	नगरस्तर			२००		२००
२७	किसोर किसोरी कम्प्युटर बेसीक तालिम ३ महिना	नगरस्तर			१००		१००

सि.नं.	योजना तथा कार्यक्रम नाम	योजना संचालन स्थान (टोल र वडा)	लक्ष्य/ उपलब्धी		बजेट स्रोत (रु.हजारमा)		जम्मा
			ईकाइ	परिमाण	नगरको स्रोत	लागत सहभागीता	
	जम्मा				**६५०**		**६५०**
	लक्षितबर्ग जम्मा				**९७००**		**९७००**
ज	**प्रथम जाति धिमाल विषेश कार्यक्रम**						
२८	तान व्यवस्थापन				४००		४००
२९	धागो व्यवस्थापन				३००		३००
३०	वारपिङ्ग खरिद				३००		३००
३१	शौचालय निर्माण				५००		५००
३२	धिमाल जातिका गरगहना खरिद बिषमाला, गोज, नाद, पाउजु, कुण्डल सोनाको ल्हे आदि				३००		३००
३३	बारपिङ्गतान मेसिन सचालन र बुनाइ तालिम				२००		२००
	जम्मा				**२०००**		**२०००**
झ	**कला साहित्य संस्कृति**						
३४	बेलबारी प्रज्ञा प्रतिष्ठान भवन निर्माण	नगरस्तर			६००		६००
३५	बेलबारी तारा संचालन	नगरस्तर			५००		५००
३६	ललितकला	नगरस्तर			५०		५०
३७	कार्यक्रम सम्मान पुरस्कार	नगरस्तर			१००		१००
३८	पुस्तक प्रकाशन	नगरस्तर			१००		१००
३९	एल्बम प्रकाशन	नगरस्तर			१००		१००
४०	साँस्कृतिक अध्ययन	नगरस्तर			५०		५०
	कला साहित्य जम्मा				**१५००**		**१५००**
ञ	**खेलकुद र अन्य सामाजिक क्षेत्र**						
४१	अतिविपन्न परिवारलाई खाद्य सुरक्षा कार्यक्रम (नगर प्रोफायलको आधारमा)	नगरस्तर			१००००		१००००

सि.नं.	योजना तथा कार्यक्रम नाम	योजना संचालन स्थान (टोल र वडा)	लक्ष्य/ उपलब्धी		बजेट स्रोत (रु.हजारमा)		जम्मा
			ईकाइ	परिमाण	नगरको स्रोत	लागत सहभागीता	
४२	उज्यालो बेलबारी कार्यक्रम (विद्युत पहुँच नपुगेका परिवारलाई विद्युत जडान सहयोग	नगरस्तर			५००		५००
४३	छात्रावृत्ति प्रथम जाती आदिवासी जनजाति पिछडा दलित तथा विपन्न	नगरस्तर			१०००		१०००
४४	दलित फुड फेस्टिबल तथा स्थानीय उत्पादनको प्रर्दशनि साझेदारी	नगरस्तर			५५०		५५०
४५	नगरको बर्थिङ्ग सेन्टरमा जन्मने शिसुहरुका लागि शिसु स्याहार भत्ता प्रति शिसु रु ५००० का दरले	नगरस्तर			५००		५००
४६	युवा खेलकुद विकास	नगरस्तर			१५००		१५००
४७	मेयर कप संचालन फुटबल	नगरस्तर			२०००		२०००
४८	उपमेयर कप सचालन	नगरस्तर			५००		५००
४९	अन्य समाजिक क्षेत्र सुधार	नगरस्तर			४०००		४०००
	खेलकुद र अन्य सामाजिक क्षेत्र जम्मा				**२०५५०**		**२०५५०**
ट	**शिक्षा क्षेत्र नगरस्तरिय कार्यक्रम**						
५०	उत्तर दायित्वपूर्ण शिक्षण पद्धति विकास	नगरस्तर			३००		३००
५१	विद्यालय अनुगमन सुपरीवेक्षण (विशिष्टिकृत समेत)	नगरस्तर			२००		२००
५२	विद्युतिय हाजिरी पद्धति तथा प्रविधिमैत्री शिक्षण प्रवलीकरण	नगरस्तर			१००		१००
५३	विद्यालयहरुको वर्गिकरण	नगरस्तर			१००		१००
५४	बाल शिक्षिका तथा विद्यालय कर्मचारी प्रोत्साहन	नगरस्तर			८००		८००

सि.नं.	योजना तथा कार्यक्रम नाम	योजना संचालन स्थान (टोल र वडा)	लक्ष्य/ उपलब्धी		बजेट स्रोत (रु.हजारमा)		जम्मा
			ईकाइ	परिमाण	नगरको स्रोत	लागत सहभागीता	
५५	किशोर किशोरी शिक्षा तथा महिनावारी व्यवस्थापन क्षमता विकास तथा कार्यान्वयन	नगरस्तर			१००		१००
५६	पाठ्यक्रम, शिक्षण सामग्री, सूचना तथा संचार प्रविधिका सामग्रीको व्यवस्थापनका लागि दक्षता विकास	नगरस्तर			२००		२००
५७	सिल्भर भोलिन्टियर्सको परिचालन	नगरस्तर			४००		४००
५८	सुन्दर विद्यालय कार्यक्रम कार्यान्वयन तथा फुललवारी प्रतियोगिता	नगरस्तर			२००		२००
५९	विद्यालय शिक्षा क्षेत्रका जनशक्तिहरुको क्षमता विकास	नगरस्तर			२००		२००
६०	उत्कृष्ट शिक्षक, कर्मचारी तथा विद्यार्थीलाई पुरस्कार	नगरस्तर			२००		२००
६१	राष्ट्रिय गान, राष्ट्रिय झण्डा तथा सामाजिक संजालको प्रयोग निर्देशिकाको कार्यान्वयन	नगरस्तर			१००		१००
६२	सरसफाइका न्युनतम मापदण्ड कार्यान्वयन	नगरस्तर			१००		१००
६३	प्रयोगात्मक परीक्षा संचालन निर्देशिका निर्माण तथा कार्यान्वयन	नगरस्तर			२००		२००
६४	स्थानीय विषयको पाठ्यक्रम निर्माण	नगरस्तर			४००		४००
६५	प्रधानाध्यापकहरुको मासिक वैठक व्यवस्थापन	नगरस्तर			२००		२००
६६	शैक्षिक क्यालेण्डर प्रकाशन तथा कोरोना क्षति न्युनीकरणका लागि customise शैक्षिक कार्य योजना निर्माण र कार्यान्वयन	नगरस्तर			२००		२००

सि.नं.	योजना तथा कार्यक्रम नाम	योजना संचालन स्थान (टोल र वडा)	लक्ष्य/ उपलब्धी		बजेट स्रोत (रु.हजारमा)		जम्मा
			ईकाइ	परिमाण	नगरको स्रोत	लागत सहभागीता	
६७	आधारभूत तह (कक्षा ३, ५ र ८ समेत) का परीक्षा व्यवस्थापन	नगरस्तर			१३००		१३००
६८	वि.व्य.स, प्रधानाध्यापक र शिक्षकहरु वीच कार्य सम्पादन करार	नगरस्तर			१००		१००
६९	स्काउट कार्यक्रम सञ्चालन				१००		१००
७०	विद्यालय स्तरीय विभिन्न प्रतियोगिता सञ्चालन				३००		३००
७१	लक डाउनवाट प्रभावित विद्यार्थीहरुका लागि वैकल्पिक प्रणालीवाट सिकाइ सहजीकरण सहयोग				१५००		१५००
७२	"जनप्रतिनिधि सँग मनका पिडा" कार्यक्रम कार्यान्वयन				२००		२००
	शिक्षा क्षेत्र नगर स्तरिय जम्मा				**७५००**		**७५००**
ठ	**शिक्षा क्षेत्र शसर्त कार्यक्रम**						
७३	सबैका लागि शिक्षा आधारभूत तहका स्वीकृत दरबन्दी, राहत शिक्षक तलब भत्ता	नगरस्तर			११९२००		११९२००
७४	माध्यमिक तहका स्वीकृत, राहत दरबन्दी, अनुदान शिक्षक, प्राविधिक धारका प्रशिक्षक समेतको तलब भत्ता	नगरस्तर			३४७००		३४७००
७५	विद्यालय क्षेत्र विकास कार्यक्रम (जिल्लास्तर) प्रारम्भिक बाल विकास सहजकर्ताहरुको पारिश्रमिक तथा विद्यालय कर्मचारी व्यवस्थापन अनुदान	नगरस्तर			७९५१		७९५१
७६	विद्यालय भौतिक पूर्वाधार निर्माण अनुदान	नगरस्तर			१६४६७		१६४६७

सि.नं.	योजना तथा कार्यक्रम नाम	योजना संचालन स्थान (टोल र वडा)	लक्ष्य/ उपलब्धी		बजेट स्रोत (रु.हजारमा)		जम्मा
			ईकाइ	परिमाण	नगरको स्रोत	लागत सहभागीता	
७७	सार्वजनिक विद्यालयका विद्यार्थीहरुका लागि निशुल्क पाठयपुस्तक अनुदान	नगरस्तर			५०१३		५०१३
७८	तोकिएका विद्यार्थीको दिवा खाजाका लागि विद्यालयलाई अनुदान	नगरस्तर			११५१०		११५१०
७९	विद्यालय सञ्चालन तथा व्यवस्थापन अनुदान	नगरस्तर			२४२१		२४२१
८०	शैक्षिक पहुँच सुनिश्चितता अनौपचारिक तथा वैकल्पिक शिक्षा कार्यक्रम	नगरस्तर			६००		६००
८१	विद्यालयमा शैक्षिक गुणस्तुर सुदृढीकरण एवम् कार्यसम्पादनमा आधारित प्रोत्साहन अनुदान	नगरस्तर			७७८६		७७८६
८२	सामुदायिक विद्यालयका छात्राहरुलाई निशुल्क स्यानिटरी प्याड व्यवस्थापन	नगरस्तर			४२६८		४२६८
८३	प्रति विद्यार्थी लागतका आधारमा शिक्षण सिकाई सामग्री एवम् कक्षा ८ को परीक्षा व्यवस्थापन अनुदान	नगरस्तर			४१५३		४१५३
८४	सार्वजनिक विद्यालयमा अध्ययनरत विद्यार्थीहरुका लागि छात्रवृत्ति (आवासीय तथा गैर आवसीय)	नगरस्तर			२४३१		२४३१
८५	राष्ट्रपति रनिङ्गसिल्ड				१००		१००
	शिक्षा शसर्त जम्मा				**२१६६००**		**२१६६००**
ड	**स्वास्थ्य सुधार नगरस्तरिय कार्यक्रम**						
८६	महिलाहरुको पाठेघरको मुखको क्यान्सर जाँच	नगरस्तर	पटक	४	४००		४००
८७	महिला स्वास्थ्य स्वंयसेविका प्रोत्साहन	नगरस्तर	जना	३५	८८८		८८८

सि.नं.	योजना तथा कार्यक्रम नाम	योजना संचालन स्थान (टोल र वडा)	लक्ष्य/ उपलब्धी		बजेट स्रोत (रु.हजारमा)		जम्मा
			ईकाइ	परिमाण	नगरको स्रोत	लागत सहभागीता	
८८	२४ घण्टा सस्थागत प्रसुती सचालन व्यवस्थापन	नगरस्तर	दिन	३६५	१००		१००
८९	पुर्ण खोप डेटा भेरिफिकेसन र सुनिस्चिता	नगरस्तर	पटक	१	५०		५०
९०	औषधी तथा सर्जिकल सामाग्री तथा उपकरण खरिद	नगरस्तर	पटक	३	३०००		३०००
९१	प्राथमिक स्वास्थ्य केन्द्र, स्वास्थ्य चौकी , आधारभुत स्वास्थ्य केन्द्रको कार्यालय संचालन खर्च (विद्युत, पानि, फर्निसिङ, मर्मत, स्टेसनेरी अन्य सबै) विविध	नगरस्तर		३७५	५३५		५३५
९२	इन्धन खर्च	नगरस्तर		५०	५०		५०
९३	स्वास्थ्य संस्थाका लागी ल्याब केमिकल तथा अत्यावश्यक उकरण सामाग्री खरिद	नगरस्तर			२९७		२९७
९४	एचआईभि एड्स यौनरोग तथा लागू पदार्थ नियन्त्रण कार्यकम	नगरस्तर	पटक	२	१००	१००	१००
९५	इन्टरनेट शुल्क (बेलबारी, कसेनी , डागीहाँट र प्रा.स्वा.के.बाहुनी)	नगरस्तर			८०		८०
९६	स्वास्थ्य संस्थाका ईन्भटर खरिद (ल्याब सेवा संचालनमा बेलबारी, कसेनी.)	नगरस्तर			२००		२००
९७	ओषधी तथा ल्याब सामाग्री ढुवानी				५०		५०
९८	ओ.पि.डी टिकेट कार्बन सहित/(HMIS tools) छपाई	नगर			२५०		२५०
	जम्मा				**६०००**		**६०००**
ढ	**स्वास्थ्य क्षेत्र सर्शत कार्यक्रम**						

सि.नं.	योजना तथा कार्यक्रम नाम	योजना संचालन स्थान (टोल र वडा)	लक्ष्य/ उपलब्धी		बजेट स्रोत (रु.हजारमा)		जम्मा
			ईकाइ	परिमाण	नगरको स्रोत	लागत सहभागीता	
९९	स्वास्थ्य सस्था नभएका वडाहरुमा आधारभुत स्वास्थ्य केन्द्र संचालनखर्च				३५००		३५००
१००	स्वास्थ्यचौकी, प्रा.स्वा.के.अस्पतालमा कार्यरत कर्मचारीहरूको तलबभत्ता महगी भत्ता, पोषाक लगायत अन्य प्रशासनिक खर्च समेत				१८२००		१८२००
१०१	कम्युनिटि डट्स कार्यक्रम कार्यक्रम संचालन खर्च				४६		४६
१०२	प्रयोगशालामा क्षयरोग संक्रमण नियन्त्रण (भेन्टिलेसन, एक्जहस्ट, फ्यान, अटोक्लेब, मर्मत तथा सम्भार तथा परिवर्तन) क्रियाकलाप				५		५
१०३	विद्यालय स्वास्थ्य शिक्षा तथा विद्यालय नर्स परिचालन				१८		१८
१०४	पुनः उपचारमा रहेका पी.बि.सी. बिरामीहरुलाई उपचार अवधिभर पोषण खर्च तथा सम्पर्क परिक्षण				५१		५१
१०५	उपचार केन्द्रहरुमा आकस्मिक अवस्थामा औषधि, ल्याब सामाग्री ढुवानी, फर्म फरमेट फोटोकपी, ममर्त सम्भार, ल्याव तथा आवश्यक सामाग्री खरिद र ई-टि.बि रजिस्टर अध्यावधिक, विश्व क्षयरोग दिवस मनाउने, क्षयरोगका स्तरको हर्ट विश्लेषण कार्यक्रम				१५०		१५०
१०६	क्षयरोग जोखिमयुक्त जनसंख्यामा सकृय क्षयरोग खोजपड्ताल कार्यक्रम				३०		३०

सि.नं.	योजना तथा कार्यक्रम नाम	योजना संचालन स्थान (टोल र वडा)	लक्ष्य/ उपलब्धी		बजेट स्रोत (रु.हजारमा)		जम्मा
			ईकाइ	परिमाण	नगरको स्रोत	लागत सहभागीता	
१०७	मातृ तथा नवशिशु कार्यक्रम अन्तर्गत आमा सुरक्षा, गर्भवती उत्प्रेरणा सेवा, न्यानोझोला र निःशुल्क गर्भपतन कार्यक्रम				१५००		१५००
१०८	मातृ तथा नवशिशु कार्यक्रम				५००		५००
१०९	पालिकास्तर खोप र सरसफाई प्रवद्र्धन कार्यक्रमको समिक्षा, सुक्ष्म योजना अध्यावधि र पालिका खोप समन्वय समितिको अभिमुखिकरण समेत पालिकास्तर २ दिने वडा खोप समन्वय समितको स्वास्थ्य संस्था, वडा स्तर १ दिने अभिमुखीरण १ दिन , पुर्णखोप सुनिश्चिताको लागी घरधुरी सर्बेक्षण ,भेरिफिकेसन कार्य समेत				१७९		१७९
११०	बाह्रखोप केन्द्र बाट गुणस्तरिय खोप सेवा प्रदान गर्न खोप केन्द्रमा व्यवस्थापनको लागी फर्निचर व्यवस्था, वडा खोप समन्वय समिति मार्फत तयारी एवं खरिद प्रति खोप केन्द्र १०००० को दरले कम्तिमा टेबल, कुर्सी सानो बेन्च र हात धुने सेटअप सहित				४०		४०
१११	पोषण कार्यक्रम				११८१		११८१
११२	समुदायमा आभारित नवजात शिशु तथा बाल रोगको एकिकृत व्यवस्थापन (IMNCI) कार्यक्रम समिक्षा तथा स्वास्थ्य संस्थाहरुमा onsitr coaching				१००		१००

सि.नं.	योजना तथा कार्यक्रम नाम	योजना संचालन स्थान (टोल र वडा)	लक्ष्य/ उपलब्धी		बजेट स्रोत (रु.हजारमा)		जम्मा
			ईकाइ	परिमाण	नगरको स्रोत	लागत सहभागीता	
११३	कोभिड १९ लगायत विभिन्न महामारीजन्य रोगहरुको रोकथाम नियन्त्रण तथा निगरानीका लागी सरोकालवालासँगको अन्तरक्रिया तथा RRT परिचालन				५०		५०
११४	हात्तीपाईले रोग बिरुद्ध आम औषधी सेवन (MAD) कार्यक्रम संचालन				१११०		१११०
११५	पशुपंक्षीआदीबाट हुने ईन्फुलन्जा. बर्ड फ्लु. सिष्टसर्कोसिस, टक्सोप्लाज्मोसिस आदि विभिन्न सरुवा रोग सम्बन्धि रोकथाम तथा नियन्त्रणका लागी सचेतना कार्यक्रम				२०		२०
११६	विभिन्न सरुवा रोग, नसर्ने रोग, जुनेटिक, मानसिक स्वास्थ्य सम्बन्धी अन्तरक्रिया कार्यक्रम तथा दिवसहरु (Hypertetion, Daobetes, Copd, camcer days) आत्माहत्या रोकथाम दिवस मानसिक स्वास्थ्य दिवस, आल्जाईमर दिवस, रेबिज दिवस, विश्व आलो दिवसमनाउने				१२०		१२०
११७	उच्च जोखिम रहेका समुदायमा बिरामी खोज पड्ताल कार्यक्रम				५०		५०
११८	कुष्ठरोगको बिरामी, परिवार तथा छिमेकीको सम्पर्क परिक्षण तथा LPEP निरन्तरता				१००		१००
११९	बिश्व कुष्ठरोग दिवस तथा अपाङ्गता दिवसको				२०		२०
१२०	विद्यालय कुष्ठरोगबारे जनचेतना परिक्षण कार्यक्रम				३०		३०

सि.नं.	योजना तथा कार्यक्रम नाम	योजना संचालन स्थान (टोल र वडा)	लक्ष्य/ उपलब्धी		बजेट स्रोत (रु.हजारमा)		जम्मा
			ईकाइ	परिमाण	नगरको स्रोत	लागत सहभागीता	
१२१	पालिकास्तरमा स्वास्थ्य संस्थाहरुको मासिक सुचना संकलन, भेरिफिकेसन एवं गुणस्तर सुधार साथै चौमासिक तथा वार्षिक समिक्षा				१००		१००
१२२	विद्यालय स्वास्थ्य शिक्षा, आमा समुह तथा स्थानीय तहमा स्वास्थ्यका लागी सामाजिक व्यवहार परिबर्तन प्रवर्धन अभियान				१००		१००
१२३	स्वास्थ्यचौकीको न्यूनतम सेवा मापदण्ड कार्यान्वयन, सुदृढीकरण तथा समिक्षा (स्वास्थ्यचौकीको न्युनतम सेवा कार्यक्रमको समिक्षा)				३००		३००
१२४	आभारभुत तथा आकस्मिक सेवाको सुनिश्चताका लागी औषधी आपुर्ति र उपयोग सम्बन्धि कार्यक्रमको अनुगमन तथा मुल्याङकन				४५		४५
१२५	बिरामीको लागी अ.पि.डी. टिकट (कार्बन कपी सहितको) छपाई				७०		७०
१२६	आभारभूत तथा आकस्मिक सेवाको लागी औषधी र स्वास्थ्य सुरक्षा सामाग्री (PPE बाहेक) खरिद तथा औषधि लगायत सामाग्रीको ढुवानी तथा रिप्याकङ र वितरण समेत				११२५		११२५

सि.नं.	योजना तथा कार्यक्रम नाम	योजना संचालन स्थान (टोल र वडा)	लक्ष्य/ उपलब्धी		बजेट स्रोत (रु.हजारमा)		जम्मा
			ईकाइ	परिमाण	नगरको स्रोत	लागत सहभागीता	
१२७	स्थानीय तह भित्रका स्वास्थ्यकर्मीहरु, म.स्वा.स्वय.से. का लागी आभारभूत तथा आकस्मिक सेवा अन्तर्गत आँखा, नाक, कान, घाटी तथा मुख स्वास्थ्य सम्बन्धि प्राथमिक उपचारवारे अभिमुखिकरण/तालिम				६०		६०
१२८	राष्ट्रिय महिला स्वास्थ्य स्वयंसेविका कार्यक्रम (पोशाक भत्ता, यातायात खर्च, वार्षिक समिक्षा गोष्ठि र दिवस मनाउने खर्च समेत)				६००		६००
	जम्मा				**२९४००**		**२९४००**
	स्वास्थ्य सेवा कुल जम्मा						
ण	**आयुर्वेद प्रबर्द्धन नगरस्तरिय कार्यक्रम**						
१२९	अत्यावश्यक आयुर्वेद औषधी खरिद				३००		३००
१३०	गाँउघर शहरी क्लिनिक तथा नसर्ने रोग व्यवस्थापन				२००		२००
१३१	महामारी प्रकोप तथा जोखिम न्यूनिकरणका लागि व्याधीक्षमत्व अभिबृद्धि कार्यक्रम				१००		१००
१३२	योग शिविर संचालन				१००		१००
१३३	पंचकर्म र पूर्वकर्म कार्यक्रम				१००		१००
	जम्मा				**८००**		**८००**
त	**आयुर्वेद शसर्त अनुदान**						
१३४	आयुर्वेद औषधालयको चालु तथा कार्यक्रम बजेट				३२००		३२००
	शसर्त जम्मा				**३२००**	**०**	**३२००**

सि.नं.	योजना तथा कार्यक्रम नाम	योजना संचालन स्थान (टोल र वडा)	लक्ष्य/ उपलब्धी		बजेट स्रोत (रु.हजारमा)		जम्मा
			ईकाइ	परिमाण	नगरको स्रोत	लागत सहभागीता	
थ	**महिला बालबालिका नगर स्तरिय**						
१३५	समूह गठन, पुनर्गठन तथा व्यवस्थापन	नगरस्तर		१०	१००	०	१००
१३६	उधमशिलता विकास	नगरस्तर		१०	३५०	०	३५०
१३७	समुहलाई बाख्राको खोर निर्माण	नगरस्तर		१०	३००	०	३००
१३८	माहुरी पालन तालिम र घार वितरण	नगरस्तर	घार	६०	६००	०	६००
	जम्मा				**१३५०**		**१३५०**
द	**महिला बालवालिकातथा जेष्ठ नागरिक मन्त्रालय शसर्त**						
१३९	स्थानीय तहको लैङ्गिक हिंसा निवारण कोष				१००		१००
१४०	महिला बालबालिका तथा जेष्ठ नागरिक मन्त्रालयको कार्यक्षेत्र (महिला बालवालिका अपाङ्गगता जेष्ठ नागरिक यौनिक तथा लैङ्गिक अल्पसख्यकहरुको तथ्याङ्क सकलन तथा अध्यावधिक गरी मन्त्रालयमा पठाउने				१००		१००
१४१	समाजमा रहेका कुरीति लैङ्गिक हिंसा मनाव बेचबिखन ओसारपसार बिरुद्ध सचेतनामुलक कार्यक्रम तथा अभियान सचालन र महिला विकास कार्यक्रमद्धारा प्रर्वदित महिला सहकारी सस्थाहरुको सुदृढीकरण एव स्थानिय तहको महिला उद्यमी सजाल स्थापनाका लागि सहजिकरण				१००		१००
	जम्मा				**३००**		**३००**
ध	**शर्शत प्रधानमन्त्री स्वरोजगार कार्यक्रम**						
१४२	रोजगार सेवा केन्द्रको सँचालन खर्च				६४		६४
१४३	प्राविधिक सहायकको पोशाक				१०		१०

सि.नं.	योजना तथा कार्यक्रम नाम	योजना संचालन स्थान (टोल र वडा)	लक्ष्य/ उपलब्धी		बजेट स्रोत (रु.हजारमा)		जम्मा
			ईकाइ	परिमाण	नगरको स्रोत	लागत सहभागीता	
१४४	रोजगार संयोजकको तलब				४६८		४६८
१४५	रोजगार संयोजकको पोशाक				१०		१०
१४६	प्राविधिक सहायकको तलब				३६७		३६७
१४७	विपन्न श्रमिकको ज्याला दैनिक रु ५१७। १०० जना । १०० दिन				५१९२		५१९२
१४८	रोजगारसेवा केन्द्रको सुदृढीकरण				१८९		१८९
	कुल जम्मा				**६३००**		**६३००**
न	**सामजिक विकास वडास्तरिय कार्यक्रम**						
१४९	स्वास्थ्य विमा	वडानं.१			५००		५००
१५०	खेलकुद विकास	वडानं.१			२००		२००
१५१	ज्येष्ठ नागरिक चिया नास्ता	वडानं.१			७०		७०
१५२	विद्यालय सहयोग	वडानं.१			१५०		१५०
१५३	टोल विकास सहयोग	वडानं.१			२२०		२२०
१५४	आर्थिक तथा सामाजिक रुपमा विपन्न वर्गलाई आकस्मिक तथा अन्य विविध सहयोग	वडानं.१			१२९		१२९
	कुल जम्मा				**१२६९**		**१२६९**
१५५	विपन्न परिवार स्वास्थ्य वीमा	वडानं.२			५००		५००
१५६	युवा तथा खेलकुद	वडानं.२			२००		२००
१५७	विपन्न तथा दलित विद्यार्थीलाई उच्च शिक्षा अध्ययनको लागि आर्थिक सहयोग	वडानं.२			१००		१००
१५८	आर्थिक तथा सामाजिक रुपमा विपन्न वर्गलाई आकस्मिक तथा अन्य विविध	वडानं.२			२६०		२६०

सि.नं.	योजना तथा कार्यक्रम नाम	योजना संचालन स्थान (टोल र वडा)	लक्ष्य/ उपलब्धी		बजेट स्रोत (रु.हजारमा)		जम्मा
			ईकाइ	परिमाण	नगरको स्रोत	लागत सहभागीता	
	सहयोग						
	कुल जम्मा				**१०६०**		**१०६०**
१५९	स्वास्थ्य विमा साझेदारी	वडानं.३			५००		५००
१६०	ज्येष्ठ नागरिक खाजा खर्च	वडानं.३			७०		७०
१६१	आर्थिक तथा सामाजिक रुपमा विपन्न वर्गलाई आकस्मिक तथा अन्य विविध सहयोग	वडानं.३			१५०		१५०
१६२	सडक बत्ती जडान तथा मर्मत	वडानं.३			१४४		१४४
१६३	युवा तथा खेलकुद	वडानं.३			१००		१००
१६४	खोरिया खेल मैदान स्तरउन्नती	वडानं.३			५०		५०
१६५	आधारभुत विद्यालयका १ देखी ५ सम्मका छात्रछात्रालाई स्टेसनरी सामाग्री वितरण	वडानं.३			४०		४०
१६६	महिलाका लागि क्षमता विकास कार्यक्रम	वडानं.३			६०		६०
	कुल जम्मा				**१११४**		**१११४**
१६७	उज्यालो टोल विकास कार्यक्रम सडक बत्ती	वडानं.४			१०७		१०७
१६८	खेलकुद व्यमशाला सामाग्री खरिद तथा वितरण	वडानं.४			५००		५००
१६९	धिमाल थान धरहरा घेरावारा निर्माण	वडानं.४			१००		१००
१७०	पञ्चायत आधरभुत विद्यालय गेट निर्माण	वडानं.४			१००		१००
१७१	आर्थिक तथा सामाजिक रुपमा विपन्न वर्गलाई आकस्मिक तथा अन्य विविध सहयोग	वडानं.४			१००		१००

सि.नं.	योजना तथा कार्यक्रम नाम	योजना संचालन स्थान (टोल र वडा)	लक्ष्य/ उपलब्धी		बजेट स्रोत (रु.हजारमा)		जम्मा
			ईकाइ	परिमाण	नगरको स्रोत	लागत सहभागीता	
१७२	स्वास्थ्य विमा कार्यक्रम विपन्न परिवार	वडानं.४			५००		५००
	कुल जम्मा				**१४०७**		**१४०७**
१७३	महिलाहिन्सा विरुद्द कानूनी सचेतना कार्यक्रम	वडानं.५			५०		५०
१७४	विपन्न वर्ग स्वास्थ्य विमा कार्यक्रम	वडानं.५			५००		५००
१७५	विपद व्यवस्थापनका लागि सूचना र सन्चार	वडानं.५			५०		५०
१७६	जेष्ठ नागरिक धार्मिक दर्शन तथा भ्रमण कार्यक्रम	वडानं.५			५०		५०
१७७	दलित बालवालिकाको लगि पोशाक तथा छात्रवृत्ति	वडानं.५			७२		७२
१७८	आर्थिक तथा सामाजिक रुपमा विपन्न वर्गलाई आकस्मिक तथा अन्य विविध सहयोग	वडानं.५			२२५		२२५
१७९	टोल विकास व्यवस्थापन	वडानं.५			६०		६०
१८०	युवाहरुलाई खेलकुद कार्यक्रम	वडानं.५			१००		१००
	कुल जम्मा				**११०७**		**११०७**
१८१	विपन्न परिवारलाई स्वास्थ्य विमा कार्यक्रम	वडान.६			५००		५००
१८२	आर्थिक तथा सामाजिक रुपमा विपन्न वर्गलाई आकस्मिक तथा अन्य विविध सहयोग	वडान.६			२००		२००
१८३	आदिवासी जनजाती संस्कृति जगेर्ना	वडान.६			१००		१००
१८४	युवा तथा खेलकुद विकास	वडान.६			१००		१००
१८५	वडा भित्रको विकास गतिविधी डकुमेन्ट्री तयार गर्ने	वडान.६			८७		८७
१८६	ज्येष्ठनागरिक बाद्य बाधन खरिद	सोमाबारे			५०		५०

सि.नं.	योजना तथा कार्यक्रम नाम	योजना संचालन स्थान (टोल र वडा)	लक्ष्य/ उपलब्धी		बजेट स्रोत (रु.हजारमा)		जम्मा
			ईकाइ	परिमाण	नगरको स्रोत	लागत सहभागीता	
	कुल जम्मा				**१०३७**		**१०३७**
१८७	स्वास्थ्य विमा	वडान.७			५००		५००
१८८	रामजानकी आ. वि. शैक्षिक सामाग्री	वडान.७			१५०		१५०
१८९	देवकोटा आ. वि. शैक्षिक सामाग्री	वडान.७			१००		१००
१९०	राधाकृष्णा मन्दिर मर्मत	वडान.७			१७८		१७८
१९१	ज्येष्ठ सम्मान कार्यक्रम	वडान.७			५०		५०
१९२	खेलकूद कार्यक्रम	वडान.७			५०		५०
१९३	सूचना प्रवाह कार्यक्रम	वडान.७			५०		५०
१९४	आर्थिक तथा सामाजिक रुपमा विपन्न वर्गलाई आकस्मिक तथा अन्य विविध सहयोग	वडान.७			१४४		१४४
	कुल जम्मा				**१२२२**		**१२२२**
१९५	विपन्न, दलित, गरीब, लक्षित वर्ग स्वास्थ्य विमा कार्यक्रम	वडान.८			५००		५००
१९६	टोल विकास संस्था व्यवस्थापन सहयोग	वडान.८			१५०		१५०
१९७	युवा तथा खेलकुद	वडान.८			१५०		१५०
१९८	जेष्ठ नागरीक	वडान.८			१००		१००
१९९	स्वास्थ्य, सरसफाई र खानेपानी	वडान.८			१५०		१५०
२००	सामुदायिक विद्यालयका विद्यार्थीलाई शैक्षिक भौतिक सामग्री सहयोग	वडान.८			१००		१००
२०१	आर्थिक तथा सामाजिक रुपमा विपन्न वर्गलाई आकस्मिक तथा अन्य विविध सहयोग	वडान.८			१८०		१८०
	कुल जम्मा				**१३३०**		**१३३०**
२०२	विपन्न परिबार स्वास्थ्य विमा कार्यकम	वडान.९			५००		५००

सि.नं.	योजना तथा कार्यक्रम नाम	योजना संचालन स्थान (टोल र वडा)	लक्ष्य/ उपलब्धी		बजेट स्रोत (रु.हजारमा)		जम्मा
			ईकाइ	परिमाण	नगरको स्रोत	लागत सहभागीता	
२०३	सहयोग दाताहरु सम्मान कार्यक्रम	वडान.९	पटक	१	५०		५०
२०४	वडागत विकास गतिबिधि डकुमेन्ट्री निर्माण	वडान.९	पटक	१	१००		१००
२०५	आर्थिक तथा सामाजिक रुपमा विपन्न वर्गलाई आकस्मिक तथा अन्य विविध सहयोग	वडान.९			३००		३००
२०६	जेष्ठ नागरिक कार्यकम	वडान.९	पटक	१	१२०		१२०
२०७	सामुदायिक विद्यालय बिधार्थी भर्ना अभियान तथा पोसाक वितरण	वडान.९	पटक	१	२००		२००
२०८	खेलकुद तथा खेल सहयोग कार्यक्रम	वडान.९			१००		१००
२०९	महिला क्षमता विकास कार्यक्रम	वडान.९	पटक	१	१००		१००
२१०	बालविवाह तथा बाल हिंसा न्युनिकरण कार्यक्रम	वडान.९	पटक	१	५०		५०
	कुल जम्मा				**१५२०**		**१५२०**
२११	विपन्न परिवार स्वास्थ्य विमा सहयोग कार्यक्रम	वडान.१०	परिवार	१४२	५००		५००
२१२	टोल विकास संस्था क्षमता अविवृद्धि कार्यक्रम	वडान.१०	पटक	१४२	११०		११०
२१३	धिरनाथ मा.वि. काडेतार घेराबारा	वडान.१०	पटक	१	१३५		१३५
२१४	महेन्द्र मा.वि. फर्निचर खरिद। मर्मत	वडान.१०	पटक	१	१००		१००
२१५	खेलकुद विकास	वडान.१०	पटक	१	१००		१००
२१६	ज्येष्ठ नागरिक सम्मान कार्यक्रम	वडान.१०	जना	२२	१००		१००

सि.नं.	योजना तथा कार्यक्रम नाम	योजना संचालन स्थान (टोल र वडा)	लक्ष्य/ उपलब्धी		बजेट स्रोत (रु.हजारमा)		जम्मा
			ईकाइ	परिमाण	नगरको स्रोत	लागत सहभागीता	
२१७	आर्थिक तथा सामाजिक रुपमा विपन्न वर्गलाई आकस्मिक तथा अन्य विविध सहयोग	वडान.१०			१००		१००
	कुल जम्मा				**११४५**		**११४५**
२१८	विपन्न परिवार स्वास्थ विमा कार्याक्रम	वडान.११			५००		५००
२१९	लक्ष्मी मा. बि. बगैचा ब्यबस्थापन	वडान.११	गोटा	१	१५०		१५०
२२०	खेलकुद कार्याक्रम	वडान.११	गोटा	२	१५०		१५०
२२१	जेष्ठ नागरिक सम्मान	वडान.११	जना	६०	६०		६०
२२२	आर्थिक तथा सामाजिक रुपमा विपन्न वर्गलाई आकस्मिक तथा अन्य विविध सहयोग	वडान.११			१००		१००
२२३	बालबालिका शैक्षिक सामाग्री वितरण	वडान.११	जना	१००	५०		५०
२२४	युवा लक्षित कम्प्युटर तालिम	वडान.११	जना	३०	१००		१००
	जम्मा				**१११०**		**१११०**
अ	**वडाको कुल जम्मा**				**१३३२१**		**१३३२१**
आ	**सामाजिक बाह्य**						
२२५	सामाजिक सुरक्षा	नगर स्तर			२०००००		२०००००
	कुल जम्मा				**२०००००		**२०००००
इ	**क देखि ध सम्म जम्मा**				**३०५२००**		**३०५२००**
	(अ + आ + इ) सामाजिक विकास कुल जम्मा				**५१८५२१**		**५१८५२१**

२.१४.२ आर्थिक विकास समिति

आ.व.२०७७।०७८ को वार्षिक बजेट तथा कार्यक्रम

सि.नं	योजनातथा कार्यक्रमको नाम	योजना संचालन स्थान (टोल र वडा)	लक्ष्य/ उपलब्धी		बजेटस्रोत (रु. हजारमा)		जम्मा
			ईकाइ	परिमाण	नगरको स्रोत	लागत सहभागीता	
	कार्यक्रम खर्च						
२. आर्थिक विकास समिति							
प	**आर्थिक विकास नगर स्तरिय कार्यक्रम**						
२२६	गरीवसँग नगरपालिका कार्यक्रम	नगरस्तर			१९६५०		१९६५०
२२७	सामुहिक युवा उद्यमशिलता स्वरोजगार कार्यक्रम				१००००		१००००
२२८	भेटेनरी तालिम तथा औषधी औजार सहयोग				५००		५००
	जम्मा				**३०१५०**		**३०१५०**
फ	**पशु विकास नगरस्तरिय कार्यक्रम**						
२२९	पशुपन्क्षी उपचार	नगरस्तर	संख्या	१५०००	३००		३००
२३०	प्रयोगशाला (रोग निदान) सेवा	नगरस्तर	संख्या	१०००	७५		७५
२३१	कृतिम गर्भाधान सेवा	नगरस्तर	पटक	१	२५०		२५०
२३२	हिउदे घाँसको बिउ ७५% अनुदान	नगरस्तर	हेक्टर	२२	१५०		१५०
२३३	बर्षे घाँसको बिउ ७५% अनुदान	नगरस्तर	हेक्टर	११	१५०		१५०
२३४	बहुबर्षे डाले घास /सेट्स/बिउ वितरण	नगरस्तर	संख्या	५००००	१२५		१२५
२३५	माछा उपचार सेवा	नगरस्तर	पटक	३	९०		९०
२३६	एरिएटर (अक्सिजन फिक्स मेसिन) ७५% अनुदान	नगरस्तर	संख्या	२	१५०		१५०
२३७	महाजाल ७५% अनुदान	नगरस्तर	संख्या	२	१५०		१५०
२३८	चिलिङ्ग भ्याट स्थापना ५०% अनुदान	नगरस्तर	संख्या	२	३००		३००

सि.नं	योजनातथा कार्यक्रमको नाम	योजना संचालन स्थान (टोल र वडा)	लक्ष्य/ उपलब्धी		बजेटस्रोत (रु. हजारमा)		जम्मा
			ईकाइ	परिमाण	नगरको स्रोत	लागत सहभागीता	
२३९	मासु पसल स्तरोन्नति ५०% अनुदान	नगरस्तर	संख्या	५	२५०		२५०
२४०	पशुरोग नियन्त्रण रेबिज / बन्धाकरण लगायतका खोप	नगरस्तर	पटक	३	७५		७५
२४१	च्याफकटर वितरण	नगरस्तर	संख्या	१०	१५०		१५०
२४२	पाडी /कोरली वितरण तथा बिमा कार्यक्रम	नगरस्तर		७५	१५२०		१५२०
२४३	पशुपन्क्षी पालन असल अभ्यास डायरी प्रकाशन वितरण	नगरस्तर	पटक	१	७५		७५
२४४	अनुगमन/भ्रमण/निरिक्षणको लागि इन्धन तथा संचार खर्च	नगरस्तर	पटक	१२	६०		६०
२४५	विविध खर्च	नगरस्तर	पटक	१२	६०		६०
२४६	भेटेरिनरी उपकरण खरिद	नगरस्तर	पटक	१	१००		१००
२४७	सुचना प्रकाशन	नगरस्तर	पटक	१	४०		४०
२४८	फिल्ड भेरिफिकेशन /अनुगमन /मुल्यांकन	नगरस्तर	पटक	६	६०		६०
२४९	बाखा फार्म प्रबर्धन ५०% अनुदान	नगरस्तर	संख्या	३	१५०		१५०
२५०	बंगुर फार्म प्रबर्धन ५०% अनुदान	नगरस्तर	संख्या	४	२००		२००
२५१	पशु विकास समितिको बैठक	नगरस्तर	पटक	२	५०		५०
	जम्मा				**४५३०**	**०**	**४५३०**
ब	**पुश विकास शर्सत**						
२५२	Artificial Insemination सम्बन्धि कार्यक्रम				१००		१००
	जम्मा				**१००**		**१००**
	पशु विकास कुल जम्मा				**४६३०**		**४६३०**
भ	**कृषि विकास नगरस्तरिय कार्यक्रम**						
२५३	पावर टिलर -५० प्रतिशत अनुदान समुहमा	सबै वडा	थान	१०	१०००		१०००

सि.नं	योजनातथा कार्यक्रमको नाम	योजना संचालन स्थान (टोल र वडा)	लक्ष्य/ उपलब्धी		बजेटस्रोत (रु. हजारमा)		जम्मा
			ईकाइ	परिमाण	नगरको स्रोत	लागत सहभागीता	
२५४	मकै थ्रेसर -५० प्रतिशत अनुदानमा	सबै वडा	थान	२०	१५०		१५०
२५५	मिनि टिलर -५० -प्रतिशत अनुदानमा	सबै वडा	थान	५	३००		३००
२५६	ड्रागन fruit उत्पादन कार्यक्रम	सबै वडा			१५०		१५०
२५७	प्लान्टक्लिनिक सँचालन	सबै वडा	पटक	५	२००		२००
२५८	जैविक विषादी निर्माणका लागि ड्रम सहयोग	सबै वडा	थान	१००	१००		१००
२५९	भुमि बैक / चक्ला बन्दी मार्फत कृषि प्रवर्द्धन कार्रयक्रम	सबै वडा			५००		५००
२६०	च्याउकोस्पन वितरण ५० प्रतिशत अनुदानमा	सबै वडा	प्याकेट	८०००	३५०		३५०
२६१	आकस्मिक वाली सँरक्षण कार्यक्रम	सबै वडा			१००		१००
२६२	माहुरी घार सहयोग ५० प्रतिशत अनुदानमा	सबै वडा	घार	०	३००		३००
२६३	गड्यौला मल उत्पादन बिस्तार सहयोग	सबै वडा	केन्द्र	२२	६६०		६६०
२६४	कृषि सामाग्री ढुवानी	सबै वडा			१२०		१२०
२६५	अनुगमन ईन्धन तथा मसलन्द	सबै वडा			७५		७५
	जम्मा				**४००५**		**४००५**
म	**कृषि विकास शर्सत**						
२६६	कृषक दर्ता व्यवस्थापन कार्यक्रम				३००		३००
२६७	कृषि तथा पशुपन्छि सम्बन्धि तथ्याङ्क अध्यावधिक कार्यक्रम				१००		१००
२६८	बँगुरको साना व्यवसायिक कृषि उत्पादन केन्द्र पकेट विकास कार्यक्रम				१०००		१०००

सि.नं	योजनातथा कार्यक्रमको नाम	योजना संचालन स्थान (टोल र वडा)	लक्ष्य/ उपलब्धी		बजेटस्रोत (रु. हजारमा)		जम्मा
			ईकाइ	परिमाण	नगरको स्रोत	लागत सहभागीता	
२६९	राष्ट्रिय र स्थानीय महत्वका खाद्य तथा पोषण सुरक्षामा टेवा पुर्याउने बाली वस्तुको साना व्यवसायिक कृषि उत्पादन केन्द्र पकेट विकास कार्यक्रम सन्चालन				२०००		२०००
२७०	इन्धन कार्यालय तथा अन्य प्रयोजनका लागि				५२		५२
२७१	कार्यालय सन्चालन तथा मसलन्द खर्च				१९०		१९०
२७२	विज वृद्धि अन्नबालि ६ हेक्टरमा				६०		६०
२७३	उन्नत बिउ प्रसारण किट वितरण अन्नकालिमा				१२०		१२०
२७४	उत्पादन प्रदर्शन अन्नवाली				६०		६०
२७५	कृषक पाठसाला				६००		६००
२७६	घुम्ति तालिम				३००		३००
२७७	कृषकको मागमा अधारित कार्यक्रम				६४०		६४०
२७८	वाली कटानी सर्बे				७२		७२
२७९	तरकारि उत्पादन प्रदर्शन				४८		४८
२८०	उन्नत बिउ प्रसारण किट वितरण तरकारिमा				२६		२६
२८१	मौसमी अन्तरक्रिया गोष्ठि				९०		९०
२८२	ढुवानी कार्यक्रम बिउ लगायत अन्य				९०		९०
२८३	एकिकृत बाली तथा जल व्यवस्थापन कृषक पाठशाला सन्चालन त्रिनाथ सिचाइ उप आयोजना				१५०		१५०

सि.नं	योजनातथा कार्यक्रमको नाम	योजना संचालन स्थान (टोल र वडा)	लक्ष्य/ उपलब्धी		बजेटस्रोत (रु. हजारमा)		जम्मा
			ईकाइ	परिमाण	नगरको स्रोत	लागत सहभागीता	
२८४	एकिकृत वाली तथा जल व्यवस्थापन कृषक पाठसाला सन्चालन कयरखोला रैजर सिचाइ उप आयोजना				३००		३००
२८५	अनुगमन मुल्याँकन तथा कार्यक्रम कार्यान्वयन भ्रमण खर्च				१६०		१६०
२८६	कार्यालय सम्बन्धि विविध खर्चहरु				४२		४२
	जम्मा				**६४००**		**६४००**
	कृषि विकास कुल जम्मा				**१०४०५**		**१०४०५**
य	**उद्योग सहकारी प्रबर्द्धन नगर स्तरिय कार्यक्रम**						
२८७	सहकारीहरुको व्यवसायी योजना तयारी कार्यशाला	नगरस्तर			३००		३००
२८८	उद्योग र सहकारीहरुको अनुगमन प्रतिवेदन	नगरस्तर			१००		१००
२८९	स्थानीय उद्यमीहरुको उत्पादन प्रर्दशनी	नगरस्तर			२००		२००
२९०	स्थानीय तहमा रहेका उद्योगहरु अभिलेख तयारी	नगरस्तर			५०		५०
	जम्मा				**६५०**		**६५०**
र	**शसर्त लघु उद्यम विकास कार्यक्रम**						
२९१	प्रतिस्पर्धामा छनोट भएका व्यवसाय विकास सेवा प्रदायक संस्थाहरु मार्फत लघु उद्यम विकास मोडेलमा नयाँ लघु उद्यम सिर्जना गर्ने	नगरस्तर			२४६०		२४६०

सि.नं	योजनातथा कार्यक्रमको नाम	योजना संचालन स्थान (टोल र वडा)	लक्ष्य/ उपलब्धी		बजेटस्रोत (रु. हजारमा)		जम्मा
			ईकाइ	परिमाण	नगरको स्रोत	लागत सहभागीता	
२९२	प्रतिस्पर्धामा छनौट भएका व्यवसाय विकास सेवा प्रदायक संस्थाहरु मार्फत उद्यमीको स्तरोन्नति (आवश्यकता पहिचानका आधारमा पुनर्ताजगी र एडभान्स सिप विकास तालिम कार्यक्रम)	नगरस्तर			७००		७००
२९३	अति गरिब परिवारको लागि कम्तिमा १० जनाको लागि हुनेगरी साझा सुविधा केन्द्रको स्थापना	नगरस्तर			५००		५००
२९४	सम्भाव्य उत्पादनको उत्पादकत्व र बजार प्रतिस्पर्धा बृद्धि गर्नको लागि कम्तिमा ५ जनाको समुहमा प्रविधि हस्तान्तरण	नगरस्तर			१४०		१४०
	जम्मा				**३८००**		**३८००**
ल	**आर्थिक विकास योजना वडास्तरिय**						
२९५	एकवडा एक कार्यक्रम (बाख्रापालन)	वडा नं.१			५००		५००
२९६	फलफुल तथा अन्य विरुवा वितरण	वडा नं.१			३५०		३५०
२९७	भूमिगत सिचाइ बोरिङ्ग	वडा नं.१			१२०		१२०
२९८	आयमूलक तथा सिपमूलक तालिम सञ्चालन	वडा नं.१			२००		२००
२९९	सिलाइ मेसिन खरिद तथा वितरण	वडा नं.१			९८		९८
	जम्मा				**१२६८**		**१२६८**
३००	एक वडा एक उत्पादन बाख्रा पालन	वडा नं.२			६००		६००
३०१	सीप विकास (धिमाल जातिको परम्परागत पोशाक उत्पादन)	वडा नं.२			**२००**		**२००**

सि.नं	योजनातथा कार्यक्रमको नाम	योजना संचालन स्थान (टोल र वडा)	लक्ष्य/ उपलब्धी		बजेटस्रोत (रु. हजारमा)		जम्मा
			ईकाइ	परिमाण	नगरको स्रोत	लागत सहभागीता	
३०२	क्षमता विकास तालिम (बाख्रा तथा अन्य पशुपालन समुहहरुलाई)	वडा नं.२			१६०		१६०
३०३	फलफुल तथा अन्य विरुवा	वडा नं.२			२००		२००
	जम्मा				**११६०**		**११६०**
३०४	एक वडा एक उत्पादन(कागतीखेती)	वडा नं.३			५००		५००
३०५	विरुवा खरिद फलफुल	वडा नं.३			२००		२००
३०६	साना किसान सब्जि खेती अनुदान कार्यक्रम (प्याज,लसुन,आलु,खोर्सानी)	वडा नं.३			२१४		२१४
३०७	साना उघमी व्यवसायीको लागि प्रवर्धन साझेदारी	वडा नं.३			२००		२००
	कुल जम्मा				**१११४**		**१११४**
३०८	एक वडा एक उत्पादन कार्यक्रम मकै खेती	वडा नं.४			५००		५००
३०९	फलफुल विरुवा खरिद कागती सहित	वडा नं.४			४२०		४२०
३१०	आदिवासि जनजातिलाइ कुक तालिम साझेदारी	वडा नं.४			२००		२००
३११	महिला श्रृङ्गार तालिम	वडा नं.४			२००		२००
३१२	व्यवसाय कुखुरा पालन आम्दानी तथा जोखिम न्यनिकरण तालिम	वडा नं.४			८७		८७
	जम्मा				**१४०७**		**१४०७**
३१३	एक वडा एक उत्पादन आँप बिरुवा वितरण ब्यवस्थापन	वडा नं.५			५००		५००
३१४	फलफुल विरुवा वितरण कार्यक्रम	वडा नं.५			२००		२००
३१५	महिला व्यावसायिकता तालिम तथा विउविजन वितरण कार्यक्रम च्याउ खेती	वडा नं.५			२००		२००

सि.नं	योजनातथा कार्यक्रमको नाम	योजना संचालन स्थान (टोल र वडा)	लक्ष्य/ उपलब्धी		बजेटस्रोत (रु. हजारमा)		जम्मा
			ईकाइ	परिमाण	नगरको स्रोत	लागत सहभागीता	
३१६	रोजगारका लागि कम्प्युटर अदिवासी जनजातिलाइ	वडा नं.५			१००		१००
३१७	फलफुल, तरकारी र दुध डिलरका लागि अनुदान	वडा नं.५			२००		२००
३१८	आइतवारे सिचाई	वडा नं.५			२००		२००
३१९	पैनी मर्मत धनपाल जङ्गल छेउ	वडा नं.५			५०		५०
	कुल जम्मा				**१४५०**		**१४५०**
३२०	एक वडा उत्पादन मकै खेती अनुदान	वडा नं.६			५००		५००
३२१	फलफुल विरुवा वितरण कार्यक्रम	वडा नं.६			२००		२००
३२२	विपन्न महिला वर्गलाई बंगुर तथा बाख्राको पाठी खरिद अनुदान	वडा नं.६			२००		२००
३२३	सहकारी तथा कृषि समूहलाई अनुदान	वडा नं.६			१३७		१३७
	कुल जम्मा				**१०३७**		**१०३७**
३२४	एकवडा एक उत्पादन पशुपालन कार्यक्रम दुग्ध	वडा नं.७			५००		५००
३२५	फलफुल विरुवा खरिद तथा वितरण कार्य	वडा नं.७			२००		२००
३२६	महिला उद्यम शिलतामा पशुपालन अनुदान कार्यक्रम	वडा नं.७			१००		१००
३२७	किसान आ.वि.परिसरका लागि फलफुल बिरुवा खरिद	वडा नं.७			१००		१००
३२८	आदिवासी जनजाती टेन्ट ब्यावसाय सचालन सहयोग	वडा नं.७			७२		५०
३२९	क्रिस्टलको माला बनाउने कार्यक्रम	वडा नं.७			१००		१००

सि.नं	योजनातथा कार्यक्रमको नाम	योजना संचालन स्थान (टोल र वडा)	लक्ष्य/ उपलब्धी		बजेटस्रोत (रु. हजारमा)		जम्मा
			ईकाइ	परिमाण	नगरको स्रोत	लागत सहभागीता	
३३०	दलित तथा पिछडा तरकारी खेती प्रर्वधन कार्यक्रम	वडा नं.७			१००		१००
३३१	रेडक्रस भवन परिसरमा फलफुल बिरुवा	वडा नं.७			५०		५०
	कुल जम्मा				**१२२२**		**१२००**
३३२	एकवडा एक उत्पादन अन्तर्गत आँपजोनका लागि विरुवा वितरण	वडा नं.८			५००		५००
३३३	फलफुल विरुवा वितरण	वडा नं.८			२००		२००
३३४	आदिवासी ,जनजाति, दलित, गरीब, पिछडा वर्गका महिलाहरुलाई सिलाई कटाई तालिम तथा मेसिन वितरण	वडा नं.८			३३०		३३०
३३५	युवा लक्षित आयमुलक तथा सिपमुलक कार्यक्रम	वडा नं.८			१००		१००
३३६	कम्प्यूटर सिप तालिम	वडा नं.८			२००		२००
	कुल जम्मा				**१३३०**		**१३३०**
३३७	फलफुल विरुवा खरिद तथा वितरण (लिचिको विरुवा)	वडा नं.९			२००		२००
३३८	एक वडा एक उत्पादन कार्यक्रम धान खेती	वडा नं.९			५००		५००
३३९	विपन्न तथा दलित वर्गलाई उन्नत पाठापाठी वितरण कार्यक्रम	वडा नं.९			२००		२००
३४०	युवा वर्ग व्यवसायिक आयमुलक कार्यक्रम	वडा नं.९			२५०		२५०
३४१	वाल जगत पछाडी बाँध निर्माण	वडा नं.९			१००		१००
३४२	सम्झौता टोलमा सिचाँई बाँध निर्माण	वडा नं.९			२४०		२४०
	आर्थिक विकास कुल जम्मा				**१४९०**		**१४९०**

सि.नं	योजनातथा कार्यक्रमको नाम	योजना संचालन स्थान (टोल र वडा)	लक्ष्य/ उपलब्धी		बजेटस्रोत (रु. हजारमा)		जम्मा
			ईकाइ	परिमाण	नगरको स्रोत	लागत सहभागीता	
३४३	फलफुल विरुवा खरिद तथा वितरण	वडा नं.१०	पटक	१	२००		२००
३४४	एक वडा एक उत्पादन कागती विरुवा खरिद तथा वितरण	वडा नं.१०	पटक	१	५००		५००
३४५	महिला ढाका बुनाई ४५ दिने तालिम	वडा नं.१०	जना	२२	२२५		२२५
३४६	आदिवासी जनजाती कम्प्युटर तालिम	वडा नं.१०	पटक	१	१२५		१२५
३४७	दलित तथा पिछडाको उत्थान कार्यक्रम	वडा नं.१०	पटक	१	९५		९५
	कुल जम्मा				**११४५**		**११४५**
३४८	एक वडा एक उत्पादन अन्तर्गत बाखा पालन पाठापाठी वितरण	वडा नं.११	घर धुरी	६०	५००		५००
३४९	फलफुल बिरुबा वितरण	वडा नं.११	"	२००	२००		२००
३५०	बेमौसमी तरकारी खेती तालिम	वडा नं.११	जना	२५	१००		१००
३५१	महिला लक्षित आयआर्जन क्षमता विकास तालिम	वडा नं.११			११०		११०
३५२	विद्युत तथा खानेपानी पाईप वाईरिङ्ग तालिम	वडा नं.११	जना	३०	२५०		२५०
	जम्मा				**११६०**		**११६०**
अ	**वडा कुल जम्मा**				**१३७८३**		**१३७८३**
आ	**प देखि र सम्म कुल जम्मा**				**४९६३५**		**४९६३५**
	(अ+आ) आर्थिक विकास कुल जम्मा				**६३४१८**		**६३४१८**

२.१४.३ वातावरण तथा विपद व्यवस्थापन समिति

आ.व. २०७७/०७८ को प्रस्तावित वार्षिक बजेट तथा कार्यक्रम

सि.नं.	योजना/कार्यक्रमहरुको विवरण	योजना संचालन स्थान(टोल र वडा)	लक्ष्य उपलब्धी		वजेट श्रोत (अनुमानित लागत रु हजारमा)		जम्मा लागत
			इकाई	परिमाण	आन्तरिक श्रोत(न.पा.)	लागत सहभागिता	
	कार्यक्रम खर्च						
३. वातावण तथा विपद ब्यवस्थापन समिति							
व	वातावरण तथा विपद् व्यवस्थापन नगरस्तर						
३५३	सिमसार प्रबर्द्धन	नगरस्तर			२०००		२०००
३५४	हरियाली प्रबर्द्धन	नगरस्तर			२०००		२०००
३५५	फोहोरमैला व्यवस्थापन	नगरस्तर			५०००		५०००
३५६	विपद ब्यवस्थापन				५०००		५०००
	जम्मा				१४०००		१४०००
स	उर्जा विकास शसर्त						
३५७	राष्ट्रिय ग्रामिण तथा नवीकरणीय उर्जा कार्यक्रम				८००		८००
	जम्मा				८००		८००
ष	वातावरण तथा विपद् व्यवस्थापन वडा स्तर						
३५८	कविर टोल सौन्दर्यकरण कबिर टोल	वडा न. २			२००		२००
	जम्मा				२००		२००
३५९	खानेपानी सरसफाई तथा विपद् व्यवस्थापन कार्यक्रम	वडा न. ९			१००		१००
	जम्मा				१००		१००
अ	वडा कुल जम्मा				३००		३००
आ	व देखि स सम्म जम्मा				१४८००		१४८००
	(अ+आ) वातावरण तथा विपद् व्यवस्थापनको कुल जम्मा				१५१००		१५१००

२.१४.४ भौतिक पूर्वाधार विकास समिति

आ.व.२०७७।०७८ को प्रस्तावित वार्षिक बजेट तथा कार्यक्रम

सि.नं	योजना तथा कार्यक्रम नाम	योजना संचालन स्थान (टोल र वडा)	लक्ष्य/ उपलब्धी		बजेट स्रोत (रु.हजारमा)		जम्मा
			ईकाइ	परिमाण	नगरको स्रोत	लागत सहभागीता	
४. भौतिक पुर्वाधार विकास समिति							
श	भौतिक पूर्वाधार नगरस्तरिय कार्यक्रम						
३६०	समपूरक कोष सडक वोर्ड, अपाङ्गगता रोकथाम परियोजना आदी समेत	नगरस्तर			२०८६९		२०८६९
३६१	नदि नियन्त्रण	नगरस्तर			२५००		२५००
३६२	सिचाई	नगरस्तर			५०००		५०००
३६३	ह्यूम पाईप	नगरस्तर			१०००		१०००
३६४	खेलकुद पूर्वाधार विकास	नगरस्तर			२५००		२५००
३६५	गुम्बा विकास	नगरस्तर	वटा	५	१०००		१०००
३६६	खानेपानी सरसफाई	नगरस्तर			१५००		१५००
३६७	विद्यालय पूर्वधार	नगरस्तर			२०००		२०००
३६८	सार्वजानिक सौचालय निर्माण	नगरस्तर			२०००		२०००
३६९	हाट बजार व्यवस्थापन	नगरस्तर			२०००		२०००
३७०	पूँजिगत साना योजना	नगरस्तर			४०००		४०००
३७१	उत्कृष्ट वडालाई योजना	नगरस्तर			१०००		१०००
३७२	नगरकार्यपालिकाको भवन	नगरस्तर			१२०००		१२०००
३७३	बेलवारी बहुमुखी क्याम्पस भवन	नगरस्तर			७०००		७०००
३७४	फरनिचर फिक्सचर	नगरस्तर			४०००		४०००
३७५	मेसिनरी औजार अन्य उपकरण	नगरस्तर			३०००		३०००

सि.नं	योजना तथा कार्यक्रम नाम	योजना संचालन स्थान (टोल र वडा)	लक्ष्य/ उपलब्धी		बजेट स्रोत (रु.हजारमा)		जम्मा
			ईकाइ	परिमाण	नगरको स्रोत	लागत सहभागीता	
३७६	भैपरी पूँजिगत खर्च	नगरस्तर			२५००		२५००
३७७	पूँजिगत अनुसन्धान तथा परामर्श खर्च	नगरस्तर			८५००		८५००
३७८	पशुधन तथा बागवानी विकास बोयर बाखा सहयोग	नगरस्तर			१२५००		१२५००
	जम्मा				**९४८६९**		**९४८६९**
ह	**पर्यटन पूर्वाधार विकास आयोजना शसर्त**						
३७९	रमिते पर्यटकिय पूर्वाधार निर्माण बेलवारी न.पा. मोरङ	वडा नं.२			५००		**५००**
	जम्मा				**५००**		**५००**
क्ष	**तराइ मधेश सम्बृद्धि कार्यक्रम**						
३८०	थारु सामुदायिक भवन निर्माण	वडा नं.९			२५००		२५००
३८१	सामुहिक आवास निर्माण कार्यक्रम	वडा नं. ५ र ६			४०००		४०००
	जम्मा				**६५००**		**६५००**
त्र	**भौतिक पुर्वाधार वडा स्तरिय कार्यक्रम**						
३८२	रत्नमार्ग ड्रेन निर्माण क्रमागत	वडा नं.१			२५००		२५००
३८३	सुन्दर अभियान मार्ग (गाईघाट)	वडा नं.१			५००		५००
३८४	बिहानी मार्ग लोहोन्द्रा खोला जोड्ने बाटो क्रमागत	वडा नं.१			५००		५००
३८५	भानु टोल ब्लक बेश	वडा नं.१			५१८		५१८
	साना योजना तथा मर्मत सम्भार						
३८६	साना योजना मर्मत सम्भार	वडा नं.१			५००		५००

सि.नं	योजना तथा कार्यक्रम नाम	योजना संचालन स्थान (टोल र वडा)	लक्ष्य/ उपलब्धी		बजेट स्रोत (रु.हजारमा)		जम्मा
			ईकाइ	परिमाण	नगरको स्रोत	लागत सहभागीता	
३८७	दुर्गा मन्दिर देखि गणेश चेम्जुङ्ग घर जाने बाटोमा कल्भर्ट र वापिसिसि होम पाइप	वडा नं.१			२५०		२५०
३८८	नयाँ नपा देखी दल वहादुर मगरको घर हुदै सिसौली सिमसार बाटो स्तर उन्नती	वडा नं.१			२५०		२५०
३८९	नव शान्ती प्रताघारी क्रमागत	वडा नं.१			४००		४००
३९०	हेल्थ पोष्टमार्ग	वडा नं.१			२००		२००
३९१	वडाको विभिन्न टोलमा होमपाईप खरिद र जडान	वडा नं.१			३००		३००
	कुल जम्मा				**५९१८**		**५९१८**
३९२	ह्युम पाईप खरिद	वडा नं.२			३००		३००
३९३	शुक्र पथ ड्रेन निर्माण निरन्तरता	वडा नं.२			८००		८००
३९४	कविर मार्ग ड्रेन निर्माण	वडा नं.२			६००		६००
३९५	सजिलो मार्ग ड्रेन निर्माण	वडा नं.२			५००		५००
३९६	प्रगति मार्ग एजिङवाल निर्माण	वडा नं.२			७००		७००
३९७	सिंहदेवि मार्ग ड्रेन निर्माण	वडा नं.२			२०००		२०००
	साना योजना तथा मर्मत सम्भार	वडा नं.२					
३९८	मर्मत संभार	वडा नं.२			१६४		१६४
३९९	मितेरी मार्ग ड्रेन निर्माण	वडा नं.२			२५०		२५०
	कुल जम्मा				**५३१४**	**०**	**५३१४**
४००	भुमे डाँडाबाट मिर्मिरि जोड्ने बाटोमा ड्रेन निर्माण	वडा नं.३			२०००		२०००

सि.नं	योजना तथा कार्यक्रम नाम	योजना संचालन स्थान (टोल र वडा)	लक्ष्य/ उपलब्धी		बजेट स्रोत (रु.हजारमा)		जम्मा
			ईकाइ	परिमाण	नगरको स्रोत	लागत सहभागीता	
४०१	नगरपालिका पश्चिम कृषि मार्ग जोड्ने बाटोमा ड्रेन निर्माण	वडा नं.३			५००		५००
४०२	मिलिजुलि टोल विकास संस्थाको बाटो स्तर उन्नती	वडा नं.३			५००		५००
४०३	विजुली अफिस टो.वि.को वाटो स्तर उन्नती	वडा नं.३			५००		५००
४०४	ह्यूमपाईप खरिद	वडा नं.३			४००		४००
४०५	मवेशीहाट जाने बाटोमा क्रमागत एजीङ सहीत स्तर उन्नती	वडा नं.३			२९७		२९७
	सानायोजना तथा मर्मत सम्भार						
४०६	मर्मत संम्भार	वडा नं.३			५००		५००
४०७	सहकारी टोल विकासको प्रगति मार्ग स्तर उन्नती	वडा नं.३			२००		२००
४०८	शान्तीटोल विकासको शान्ति टोल मार्ग बाटो स्तर उन्नती	वडा नं.३			३००		३००
	कुल जम्मा				**५१९७**		**५१९७**
४०९	जनमार्ग बाटो पृथ्वीमार्ग जोड्ने बाटामा नाला सहित ३० फुटे बाटो कायम हुने गरी कालोपत्रे	वडा नं. ४			२०००		२०००
४१०	लाम्पानी इमानसिं पैनी आर.सि.सि सहित बाध निर्माण	वडा नं. ४			६००		६००
४११	शान्ती टोल विकास क को बाटोमा नाला निर्माण गर्ने (केशलिया खोलाबाट)	वडा नं. ४			५००		५००
४१२	विक्रम टोल केशलिया पैनी निर्माण	वडा नं. ४			५००		५००

सि.नं	योजना तथा कार्यक्रम नाम	योजना संचालन स्थान (टोल र वडा)	लक्ष्य/ उपलब्धी		बजेट स्रोत (रु.हजारमा)		जम्मा
			ईकाइ	परिमाण	नगरको स्रोत	लागत सहभागीता	
४१३	सयपत्री मार्ग लिला डाडा वाटो ड्रेन निर्माण	वडा नं. ४			५००		५००
४१४	हिमाली चोक उतर जाने बाटोमा एजीङ गर्ने	वडा नं. ४			६६७		६६७
४१५	जागरुक टोल शान्ती चोक देखि दक्षिण तामाङ गाउ हुदै चन्द्र तामाङको घर सम्म जाने बाटो सहित ग्राभेल निर्माण	वडा नं. ४			५००		५००
४१६	ह्युम पाइप खरिद तथा वितरण			थान	३००		३००
	साना योजना तथा मर्मत सम्भार						
४१७	कृषि मार्ग नवधरहरा जाने बाटो मर्मत	वडा नं. ४			१५०		१५०
४१८	दलित मार्ग जमुनाबारी वाटो मर्मत	वडा नं. ४			१५०		१५०
४१९	महेन्द्र चोक पश्चिम सडक स्तर उन्नती	वडा नं. ४			२००		२००
४२०	मर्मत सम्भार कोष				५००		५००
	जम्मा				**६५६७**		**६५६७**
४२१	लक्ष्मीनारायण मार्ग कालो पत्रे निरन्तरता	वडा नं.५			२०००		२०००
४२२	वडा कार्यालय घेरावेरा	वडा नं.५			५००		५००
४२३	माथ्लो कसेनी सडक एजीङ्ग	वडा नं.५			१०००		१०००
४२४	कवीर रोड स्तर उन्नती	वडा नं.५			५००		५००
४२५	विहिवारे हुदै साठी विघाबाट केशलिया खोला जाने बाटो स्तर उन्नती	वडा नं.५			५००		५००
४२६	तल्लोकसेनी वाटो एजिङ	वडा नं.५			५००		५००

सि.नं	योजना तथा कार्यक्रम नाम	योजना संचालन स्थान (टोल र वडा)	लक्ष्य/ उपलब्धी		बजेट स्रोत (रु.हजारमा)		जम्मा
			ईकाइ	परिमाण	नगरको स्रोत	लागत सहभागीता	
४२७	ह्यूम पाइप खरिद तथा जडान	वडा नं.५			३००		३००
	साना योजना तथा मंर्मत सम्भार						
४२८	वडा उत्तर दर्लोक्ना वारीपारी सडक स्तर उन्नती	वडा नं.५			२००		२००
४२९	लोहन्द्रापारी गेटवान उत्तर स्तर उन्नती	वडा नं.५			१००		१००
४३०	मर्मत सम्भार	वडा नं.५			२००		२००
४३१	झगडिया खेतजाने वाटे स्तर उन्नती	वडा नं.५			१००		१००
४३२	प्रगति टोलमा वाटो स्तर उन्नती (असामे टेल)	वडा नं.५			१००		१००
	कुल जम्मा				**६०००**		**६०००**
४३३	सोमवारे-कर्सिया सडकमा कालो पत्रे निरन्तरता	वडा नं.६			२०००		२०००
४३४	हनुमानकुटी जाने वाटोमा कलभर्ट निर्माण	वडा नं.६			६८७		६८७
४३५	बनोल अटलबाबा टोल पश्चिम पैनीमा कलभर्ट निर्माण	वडा नं.६			८००		८००
४३६	ह्यूमपाईप खरिद	वडा नं.६			३५०		३५०
	साना योजना तथा मंर्मत सम्भार						
४३७	मर्मत संभार कोष	वडा नं.६			५००		५००
४३८	त्रिनाथ टोल विकास दुधा पैनीमा आउटलेट निर्माण	वडा नं.६			२००		२००
४३९	ईलमधरछेउको पैनीमा स्याल्याप निर्माण	वडा नं.६			१००		१००

सि.नं	योजना तथा कार्यक्रम नाम	योजना संचालन स्थान (टोल र वडा)	लक्ष्य/ उपलब्धी		बजेट स्रोत (रु.हजारमा)		जम्मा
			ईकाइ	परिमाण	नगरको स्रोत	लागत सहभागीता	
४४०	जितपुर ताम्कुलेटोल हुदै महन्त टोल निस्कने कृषि मार्ग ट्र्याक ब्यवस्थापन निर्माण	वडा नं.६			२००		२००
	कुल जम्मा				**४८३७**		**४८३७**
४४१	अगरभिट्टा मार्ग कालोपत्रे योजना	वडा नं.७			२०००		२०००
४४२	काफ्ले टोल बाटो निर्माण योजना	वडा नं.७			५००		५००
४४३	केराटोल देखि होम खडकाको घरसम्म बाटो निर्माण	वडा नं.७			५००		५००
४४४	स्कूल डाँडादेखि गयलखोला दक्षिण जाने बाटो	वडा नं.७			५००		५००
४४५	वोरिङ सिचाइ योजना	वडा नं.७			५००		५००
४४६	सुविदार टोल दक्षिण जाने अधुरो बाटो क्रमागत	वडा नं.७			४०२		४०२
४४७	ह्यूमपाइप जडान खरिद तथा जडान कार्य	वडा नं.७			३००		३००
	साना योजना तथा मर्मत सम्भार						
४४८	मर्मत-सम्भार योजना	वडा नं.७			४००		४००
४४९	कृषि सडक ट्याक खोल्ने	वडा नं.७			३५०		
४५०	आदिवासी मार्गदिखि रणवीर स्कूलसम्म सडक मर्मत	वडा नं.७			१००		१००
४५१	हरि चौधरीको घरदेखि विन्देश ऋषिदेवको घरसम्म सडक मर्मत योजना	वडा नं.७			५०		५०
४५२	उपेन्द्र दाहालको घरदेखि नहरसम्म सडक मर्मत	वडा नं.७			५०		५०

सि.नं	योजना तथा कार्यक्रम नाम	योजना संचालन स्थान (टोल र वडा)	लक्ष्य/ उपलब्धी		बजेट स्रोत (रु.हजारमा)		जम्मा
			ईकाइ	परिमाण	नगरको स्रोत	लागत सहभागीता	
४५३	मूलनहर दक्षिण मस्जिद जाने बाटो	वडा नं.७			५०		५०
	कुल जम्मा				**५७०२**		**५७०२**
४५४	बुधबारे त्रिवेणी चौक सडक कालो पत्रे	वडा नं.८	मि.	१७००	२४०६		२४०६
४५५	हरियाली गौथली एजिङ्ग निर्माण	वडा नं.८	मि.	५००	५००		५००
४५६	विरेन्द्र चौक चिसाङ्गएजिङ्ग निर्माण	वडा नं.८	मि.	६५०	५००		५००
४५७	प्रदिप उषा मार्ग स्तरोन्नती	वडा नं.८	मि.	१०००	५००		५००
४५८	गढीगाउँ धनकुटे टोलएजिङ्ग निर्माण	वडा नं.८	मि.	१०००	५००		५००
४५९	देवी अधिकारीको घरबाट रैझारसम्म बाटो स्तरोन्नती	वडा नं.८	मि.	१०००	५००		५००
४६०	ह्यूमपाईप खरीद	वडा नं.८			३००		३००
	साना योजना तथा मर्मत सम्भार						
४६१	स्कुल डाँडाँ उत्तर शाखा बाटो मर्मत संम्भार	वडा नं.८	मि.	४००	२००		२००
४६२	विनोद खवासको घरबाट झरीलालको घर सम्मको बाटो मर्मत	वडा नं.८	मि.	४००	२००		२००
४६३	सिमाना चौकदेखी शिवालयसम्म ग्राभेल	वडा नं.८	मि.	४००	२००		२००
४६४	तेतलीबारी सैतान टोल बाटो मर्मत	वडा नं.८	मि.	४००	२००		२००
४६५	मर्मत सम्भार	वडा नं.८			१००		१००
४६६	चाँदनी चौक उत्तर बाटो मर्मत सम्भार	वडा नं.८			१००		१००
	जम्मा				**६२०६**		**६२०६**

सि.नं	योजना तथा कार्यक्रम नाम	योजना संचालन स्थान (टोल र वडा)	लक्ष्य/ उपलब्धी		बजेट स्रोत (रु.हजारमा)		जम्मा
			ईकाइ	परिमाण	नगरको स्रोत	लागत सहभागीता	
४६७	डाँगीहाट बजार देखी काली मा.वि. सम्म बाटो कालोपत्रे	वडा नं.९			२०००		२०००
४६८	भिम आचार्यको घर पश्चिम ११ नं. वडा जोड्ने बाटो स्तरोन्नती तथा ग्राभेल	वडा नं.९			५००		५००
४६९	दुधाटोल देखी उत्तर त्रिवेनी चौक सम्म बाटो स्तरोन्नती तथा ग्राभेल	वडा नं.९			५००		५००
४७०	पंचवती चौक देखी होलिया थान जोड्ने बाटो स्तरोन्नती तथा ग्राभेल	वडा नं.९			५००		५००
४७१	वैराखुनी झुलन थानतथा क्लव घर निर्माण	वडा नं.९			५००		५००
४७२	भजनगीरी होलीयाथान भवन निर्माण	वडा नं.९			५००		५००
४७३	ह्युम पाईप खरिद	वडा नं.९			३००		३००
	साना योजना तथा मर्मत सम्भार						
४७४	कदमलाल धिमालको घर देखी दक्षिण वुढाथोकीको घर सम्म बाटो मर्मत	वडा नं.९			२००		२००
४७५	दुधाटोल बाट श्रीपुरजाने बाटो मर्मत	वडा नं.९			१००		१००
४७६	मर्मत सम्भार	वडा नं.९			४५०		४५०
	कुल जम्मा				**५५५०**		**५५५०**
४७७	वन कार्यालय देखि पश्चिम वडा नं. ११ को सिमाना सम्म जानेबाटो कालोपत्रे	वडानं.१०	मि.	६००	२०००		२००

सि.नं	योजना तथा कार्यक्रम नाम	योजना संचालन स्थान (टोल र वडा)	लक्ष्य/ उपलब्धी		बजेट स्रोत (रु.हजारमा)		जम्मा
			ईकाइ	परिमाण	नगरको स्रोत	लागत सहभागीता	
४७८	पुष्पाञ्जली मार्ग देखि दक्षिण हुँदै राकेश तामाङको घर पश्चिम अमरमार्ग जोड्ने सडक कालोपत्रे	वडानं.१०	मि.	४००	२०००		२०००
४७९	कयरखोला कुण्डलीबारी कल्भर्ट निर्माण	वडानं.१०	वटा	१	७००		७००
४८०	ह्यु पाईप खरिद	वडानं.१०	वटा	१५	३००		३००
	साना योजना तथा मर्मत सम्भार						
४८१	एकता मा.वि. शौचालय मर्मत	वडानं.१०	पटक	१	१००		१००
४८२	मर्मत संभार	वडानं.१०			२४१		२४१
	कुल जम्मा				**५३४१**	**०**	**५३४१**
४८३	जनजागरण टोल देखी मिलन मार्ग हुदै भाङबारी जोड्ने सडक ड्रेननिर्माण	वडानं.११	मि.	६००	२०००		२०००
४८४	पाथिभरा सडक ड्रेन निर्माण जुराहा टोल	वडानं.११	मि.	५००	१०००		१०००
४८५	संगम टोल देखी पृथ्वी टोल जाने बाटो टाली बिछ्याउने	वडानं.११	मि.	३००	७००		७००
४८६	मुनाल चौक देखी दक्षिण जाने बाटो टाली बिछ्याउने मुनाल टोल	वडानं.११	मि.	२००	६००		६००
४८७	मिलन मार्ग देखी केशलिया खोला जाने बाटो ड्रेन निर्माण मिलन टोल	वडानं.११	मि.	४००	५००		५००
	साना योजना तथा मर्मत सम्भार						
४८८	मर्मत सम्भार	वडानं.११			३१४		
४८९	ह्यूम पाईप खरिद तथा बिस्तार	वडानं.११			३००		३००

सि.नं	योजना तथा कार्यक्रम नाम	योजना संचालन स्थान (टोल र वडा)	लक्ष्य/ उपलब्धी		बजेट स्रोत (रु.हजारमा)		जम्मा
			ईकाइ	परिमाण	नगरको स्रोत	लागत सहभागीता	
	कुल जम्मा				**५४१४**		**५१००**
	वडा कुल जम्मा				**६२०४६**		**६२०४६**
भ	**लागत सहभागिता र पूँजिगत बाह्य स्रोत**						
४९०	लागत सहभिगता				२००००		२००००
४९१	प्रदेश सरकारको शशर्त कार्यक्रम				५०००		५०००
४९२	संघीय समपुरक अनुदान				७५००		७५००
४९३	संघीय विशेष अनुदान				१७२००		१७२००
४९४	प्रदेश निर्वाचन क्षेत्र कार्यक्रम साझेदारी				१००००		१००००
४९५	प्रदेश विशेष अनुदान				३०००		३०००
४९६	प्रदेश समपुरक कोष अनुदान				१००००		१००००
४९७	अपाङ्गता पुनर्थापना प्रदेश सरकार करुणा फाउन्डेसन				२८०५		२८०५
४९८	स्थानीय पुर्वाधार विकास साझेदारी कार्यक्रम				१५०००		१५०००
४९९	सडक बोर्ड नेपाल				४०००		४०००
५००	ऋण अनुदान				१३००००		१३००००
	जम्मा				**२२४५०५**		**२२४५०५**
अ	**वडा जम्मा**				**६२०४६**		**६२०४६**
आ	**श देखि क्ष सम्म जम्मा**				**१०१८६९**		**१०१८६९**
इ	**भ जम्मा**				**२२४५०५**		**२२४५०५**
	(अ+आ+इ) भौतिक पूर्वाधार कुल जम्मा				**३८८४२०**		**३८८४२०**

२.१४.५ सार्वजानिक सेवा तथा क्षमता विकास समिति

आ.व.२०७७।०७८ को प्रस्तावित वार्षिक बजेट तथा कार्यक्रम

सि.नं	योजना तथा कार्यक्रमको नाम	योजना संचालन स्थान (टोल र वडा)	लक्ष्य/ उपलब्धी		बजेट स्रोत (रु.हजारमा)		जम्मा
			ईकाइ	परिमाण	नगरको स्रोत	लागत सहभागीता	
	कार्यक्रम खर्च						
५. सार्वजानिक सेवा तथा क्षमता विकास							
ज्ञ	**सार्वजानिक सेवा तथा क्षमता विकास नगर स्तरिय**						
५०१	नगर गतिविधि प्रसारण कार्य	न.पा.स्तर	पटक		१३००		१३००
५०२	उपभोक्ता सचेतना कार्यक्रम	नगरस्तर	आ.अ		२००		२००
५०३	कर्मचारी क्षमता विकास	नगरस्तर	आ.अ.		३००		३००
५०४	अध्ययन अवलोकन क्षमता विकास	नगरस्तर	आ.अ.		३००		३००
५०५	नगरसभा संचालन	नगरस्तर	पटक	२	१२००		१२००
५०६	सार्वजानिक सुनुवाई	नगरस्तर	पटक	३	२००		२००
५०७	उपभोक्ता समिति योजना संचालन तालीम	वडातह	आ.अ.		२००		२००
५०८	विकास गतिविधिको डकुमेन्ट्री निर्माण	नगरस्तर	पटक	१	४००		४००
५०९	GIS Map मा घरधुरी डेटा भिजुलाईजेशन	नगरस्तर	पटक	१	३००		३००
५१०	घरधुरी डेटा अध्यावधिक कार्य	नगरस्तर	आ.अ.		२५०		२५०
५११	ऐन नियम निर्देशिका मस्यौदा	नगरस्तर	आ.अ.		२००		२००
५१२	फोहोरमैला व्यवस्थापन टोल विकास अभिमुखिकरण	वडातह	पटक	११	२००		२००
५१३	सामाजिक परिक्षण कार्य	नगरस्तर	पटक	१	१५०		१५०
५१४	स्थानीय संचार सहयोग कार्यक्रम	नगरस्तर	पटक		७००		७००
५१५	पुरस्कार सम्मान कार्यक्रम	नगरस्तर	आ.अ.		१००		१००
५१६	न्यायिक समिति ब्यावस्थापन	नगरस्तर	आ.अ.		२००		२००
५१७	मेलमिलाप केन्द्र व्यवस्थापन	नगरस्तर	आ.अ.		२५०		२५०
	कुल जम्मा				**६४५०**		**६४५०**

सि.नं	योजना तथा कार्यक्रमको नाम	योजना संचालन स्थान (टोल र वडा)	लक्ष्य/ उपलब्धी		बजेट स्रोत (रु.हजारमा)		जम्मा
			ईकाइ	परिमाण	नगरको स्रोत	लागत सहभागीता	
अ	**राष्ट्रिय परिचयपत्र तथा पञ्जिकरण शसर्त**						
५१८	एम.आई.एस.अपरेटर र फिल्ड सहायकको लागि सञ्चार खर्च	नगरस्तर			७		७
५१९	मेशिनरी औजार तथा फर्निचर मर्मत सम्भार (सेवा केन्द्र सञ्चालानार्थ)	नगरस्तर			४२		४२
५२०	मसलन्द सामान खरिद (सेवा केन्द्र सञ्चालानार्थ)	नगरस्तर			९०		९०
५२१	सञ्चार सामाग्री प्रशारण तथा छपाई (सञ्चार र पँहुच अभियान सञ्चालन)	नगरस्तर			१११		१११
५२२	दर्ता सिविर सञ्चालानार्थ सेवा प्रदायक छनौटको लागि विज्ञापन/सूचना प्रकाशन खर्च	नगरस्तर			२५		२५
५२३	व्यात्तिगत घटना दर्ताका लागि डिजीटाईजेशनका लागि परामर्श सेवा	नगरस्तर			४८०		४८०
५२४	पुर्णघटना दर्ता सुनिश्चित गर्न दर्ता शिविर पश्चात पुरक दर्ता सिविर (Post Registration Camp) सञ्चालन	नगरस्तर			४८४		४८४
५२५	घटना दर्ता तथा सामाजिक सुरक्षा दर्ता सिविर सञ्चालन	नगरस्तर			१४८१		१४८१
५२६	एम.आई.एस.अपरेटर र फिल्ड सहायकको लागि पारिश्रमिक, चाडपर्व खर्च तथा पोशाक खर्च	नगरस्तर			१२०१		१२०१
५२७	१. आयोजना सम्बन्धी अभिमुखिकरण कार्यक्रम सञ्चालन २. दर्ता शिविर सञ्चालन सम्बन्धी	नगरस्तर			२९५		२९५

सि.नं	योजना तथा कार्यक्रमको नाम	योजना संचालन स्थान (टोल र वडा)	लक्ष्य/ उपलब्धी		बजेट स्रोत (रु.हजारमा)		जम्मा
			ईकाइ	परिमाण	नगरको स्रोत	लागत सहभागीता	
	अभिमुखिकरण/ कार्यशाला / तालिम कार्यक्रम सञ्चालन ३. गुनासो सुनुवाई सम्बन्धी अभिमुखिकरण कार्यक्रम सञ्चालन ।सहभागीहरु : हरेक वडा प्रतिनिधी, स्थानिय CSO, स्थानीय निकायका अन्य कार्मचारीतथा पदाधिकारी, छनौट भएका सेवा प्रदायक कर्मचारी तथा अन्य सरोकारकवालाहरु						
५२८	एम.आई.एस.अपरेटर र फिल्ड सहायकको लागि दैनिक भ्रमण भत्ता तथा यातायात खर्च	नगरस्तर			१५०		१५०
५२९	स्थानीयतहका कर्मचारी र जनप्रतिनिधीहरुको लागि अनुगमन तथा मुल्याङ्कन खर्च	नगरस्तर			८८		८८
५३०	अन्य विविध खर्च —Periodic meeting costs of LGPCC	नगरस्तर			२२		२२
५३१	अन्य विविध खर्च Mobilization of CSOs, Civic Group, NGOs for incresed social accountability	नगरस्तर			२४		२४
	जम्मा				४५००		४५००
आ	**सार्वजानिक सेवा तथा क्षमता विकास वडा स्तरिय**						
५३२	वडा कार्यालय फर्निचर व्यवस्थापन	वडानं.११	सेट	२	५०		५०
अ	**वडाको कुल जम्मा**				**५०**		**५०**
आ	**ज्ञ+अ कुल जम्मा**				**१०९५०**		**१०९५०**
	(अ+आ) सार्वजनिक सेवा कुल जम्मा				**११०००**		**११०००**

२.१४.६ संघ संस्थाहरुको बजेट तथा कार्यक्रम (आ.व. २०७७/०७८)

क. सस्थाको नाम : अर्किड नेपाल

सि.नं.	योजना तथा कार्यक्रमको नाम	योजना संचालन स्थान (टोलर वडा)	लक्ष्य/ उपलब्धी		बजेट स्रोत (रु.हजारमा)		जम्मा
			इकाइ	परिमाण	सस्थाको स्रोत	लागत सहभागीता	
सस्थाको नामः अर्किड नेपाल							
१	विद्यालयको लागी सरसफाई सामग्री	वडा नं. १ र २	६		६५		६५
२	बालिकाहरुका लागी डिग्निटि किट	"	६		६५		६५
३	बालबालिकाहरुका लागी सरसफाईको लागी साबुन	"	६		१६		१६
४	कर्मचारी, स्वास्थ्यकर्मी (हप्ताको ३० घण्टा)	"	६		६२१		६२१
५	विद्यालयमा शौचालय सरसफाई सामग्री	"	६		११९		११९
६	अफिस स्टेशनरी	"	६		११		११
७	स्वास्थ्य शिविरको समय बालबालिकालाई फलफुल	"	६		१३५		१३५
८	औषधी तथा उपचार जन्य सामग्री	"	६		३७८		३७८
९	आपतकालिन पोषण (चामल) सहयोग	"	७०		९८		९८
१०	आपतकालिन स्कुल पोशाक सहयोग	"	७०		५६		५६
११	आपतकालिन बालबालिका भर्ना तथा विविध सहयोग	"	६०		४८		४८
१२	खाना तथा इन्धन सामाग्री	"	१		७०		७०
१३	बिधुत खर्च	"	१		६		६
१४	क्षेत्रिय संयोजक (कर्मचारी)	"	१		२१०		२१०

सि.नं.	योजना तथा कार्यक्रमको नाम	योजना संचालन स्थान (टोलर वडा)	लक्ष्य/ उपलब्धी		बजेट स्रोत (रु.हजारमा)		जम्मा
			इकाइ	परिमाण	सस्थाको स्रोत	लागत सहभागीता	
१५	स्वास्थ्य सहायक	"	२		३७२		३७२
१६	कार्यक्रम प्रमुख (आंशिक समय)	"	१		११४		११४
१७	सरसफाई कर्मचारी (आंशिक समय)	"	१		४८		४८
१८	लेखापाल (आंशिक समय)	"	१		५९		५९
१९	औषधी तथा उपकरण	"	१		७२		७२
२०	घरभाडा	"	१		१९६		१९६
२१	सन्चार/टेलिफोन/इन्टरनेट	"	१		२१		२१
२२	बालबालिका / अभिभावकहरुकोलागी खाजा	"	१		२९७		२९७
२३	यातायात खर्च	"	१		१५		१५
२४	सरसफाई खर्च	"	१		१३		१३
२५	स्टेशनरी	"	१		१२		१२
२६	मर्मत तथा विविध खर्च	"	१		२४		२४
२७	बोर्ड मिटिङ, मोनिटरिङ, नविकरण, डीप्याक मिटिङ	"	१		८२		८२
२८	तालिम (HIV, Abuse, Health) तथा पोष्टर प्मप्लेट खर्च	"	१		६५		६५
२९	कम्प्यूटर तथा फर्निचर	"	१		८२		८२
	जम्मा						३३७०

ख. सस्थाको नाम : बेलबारी साना सहरी खानेपानी तथा सरसफाइ उपभोक्ता संस्था

सि.नं.	योजना तथा कार्यक्रमकोनाम	योजना संचालन स्थान (टोलर वडा)	लक्ष्य/ उपलब्धी		बजेट स्रोत (रु.हजारमा)		जम्मा
			एकाइ	परिमाण	नगरको स्रोत	लागत सहभागीता	
सस्थाको नाम : बेलबारी साना सहरी खानेपानी तथा सरसफाइ उपभोक्ता संस्था							
१	खानेपानी योजना विस्तार ५० एम एम १२७०० मी ६५ एम एम ८९०० मि ७५ एम एम २४५० मि ९० एम एम ५०० मि ११० एम एम ५०० मी	वडा नं. १,२ र ३			८२०९/४०		८२०९
२	खाने पानी मर्मत र एरेसन टावर मर्मत	वडानं. १	थान	१	१०२५		१०२५
३	डोजिङ प्लान्ट मर्मत	वडानं. १	सेट	२	१७००		१७००
४	चेम्बर तथा गेट भल्व मर्मत	वडा नं. १,२ र३	सेट	५४	२१००		२१००
५	इयर भल्व	वडा नं. १ र २	सेट	१२	७००		७००
६	कम्पाउन्ड वाल	वडानं. १			३७००		३७००
७	समर्सियल पम्प	वडानं. १	सेट	२	५००		५००
	जम्मा						**१७९३४**

ग. सस्थाको नामः ओरेक नेपाल

सि.नं.	योजना तथा कार्यक्रमको नाम	योजना संचालन स्थान (टोलर वडा)	लक्ष्य/ उपलब्धी		बजेट स्रोत (रु.हजारमा)		जम्मा
			ईकाइ	परिमाण	सस्थाको श्रोत	लागत सहभागीता	
सस्थाको नाम : ओरेक नेपाल							
१	अन्तर्राष्ट्रिय मानव अधिकार दस्तावेज तथा दिगो विकासको लक्ष्यकोस्थानीयकरण सम्वन्धि वडा स्तरीय अभिमूखीकरण कार्यक्रम (टोल विकास समिति)	टोल	पटक	२	६.६		६.६
२	युवा सन्जाल, महिला अधिकारकर्मी, महिला सन्जाल सदस्यलाई महिला अधिकार र महिला सहभागिता सम्वन्धि छलफल तथा वैठक		पटक	१	३.६		३.६
३	लैगिंक हिंसा, लैगिंकता, दिगो विकासका लक्ष्य, महिला अधिकारका राष्ट्रिय तथा अंन्तर्राष्ट्रिय कानूनी प्रावधानको वारेमा वडा स्तरीय अभिमूखीकरण		पटक	१	३		३
४	राष्ट्रिय तथा अंन्तर्राष्ट्रिय कानूनी प्रावधानको वारेमा वडास्तरीय अभिमूखीकरण		पटक	१	२७.५		२७.५
५	देवानी तथा फौजदारी संहिता २०७४ को वारेमा वडा स्तरीय अभिमुखीकरण		पटक	१	४		४
६	मनोविमर्श केन्द्र तथा सुरक्षा आवास गृहको आवश्यकता विषयक पालिकास्तरीय संवाद कार्यक्रम फलोअप सहित		पटक	१	१९.५		१९.५

सि.नं.	योजना तथा कार्यक्रमको नाम	योजना संचालन स्थान (टोलर वडा)	लक्ष्य/ उपलब्धी		बजेट स्रोत (रु.हजारमा)		जम्मा
			ईकाइ	परिमाण	सस्थाको श्रोत	लागत सहभागीता	
७	महिला हिंसा अवस्था, सामाजिक न्याय, न्यायिक प्रकृयामा देखिएका चुनौती विषयक नगर स्तरीय छलफल कार्यक्रम (न्यायिक समिति, मेलमिलापकर्ता, पत्रकार, प्रहरी, मानव अधिकारकर्मी, वकिल, सामाजिक अभियन्ता)		पटक	१	३.४		३.४
८	अंन्तर्राष्ट्रिय युवा दिवस, अंन्तर्राष्ट्रिय आप्रवासन दिवस, युवा दिवस, मानव वेचविखन विरुद्धको दिवस, १६ दिने लैगिंक हिंसा विरुद्धको दिवस (र्याली, अन्तरक्रिया पर्चा पम्प्लेट वितरण, अभिमुखीकरण)		पटक	१	५		५
	जम्मा				**७२.३**		**७२.३**

घ. सस्थाको नामः बागदेवी सामुदायिक बन

सि. नं.	योजना तथा कार्यक्रमको नाम	योजना संचालन स्थान (टोलर वडा)	लक्ष्य/ उपलब्धी		बजेट स्रोत (रु.हजारमा)		जम्मा
			ईकाइ	परिमाण	नगरको स्रोत	लागत सहभागीता	
सस्थाको नामः बागदेवी सामुदायिक वन							
१	ब्यबसायीक पोखरी निर्माण	ज्योति टोल	हेक्टर	१.५	१०००	५००	१५००
२	पोखरी भीत्र बागदेवी मंदिर र बाटो समेत	ज्योति टोल	गोटा	१	२०००	६००	२६००
३	बनभोज स्थल निर्माण	ज्योति टोल		१०	१०००	३००	१३००
४	शौचालय निर्माण	ज्योति टोल	गोटा	२	३००	३००	६००
५	प्रवेशद्धार निर्माण पालेदार	ज्योति टोल	गोटा	२	५००	५००	१०००
६	बागदेवी पथ स्तरोन्नती	ज्योति टोल	कि.मी.	१	१०००	५००	१५००
७	बागदेवी रमीते जंगल सफारी बाटो निर्माण	ज्योति टोल	कि.मी.	१	५००	०	५००
८	किस्तीधार तटबन्ध (ग्यामीन)	ज्योति टोल	कि.मी.	१	१०००	५००	१५००
९	वन संरक्षणका लागी (बागदेवी ब्यवस्थीत बाख्रा पालन सहयोग कार्यक्रम (जग्गा लिजमा लिएर गोठ निर्माण गर्ने)	ज्योति टोल	गोटा	१०	५००	०	५००
	जम्मा				**७८००**	**३२००**	**११०००**

ङ. संस्थाको नाम : रमिते सामुदायिक वन

सि. नं.	योजना तथा कार्यक्रमको नाम	योजना संचालन स्थान (टोलर वडा)	लक्ष्य/ उपलब्धी		बजेट स्रोत (रु.हजारमा)		जम्मा
			ईकाइ	परिमाण	नगरको स्रोत	लागत सहभागीता	
सस्थाको नाम : रमिते सामुदायिक वन							
१	वन चरिचरण नियन्त्रण		प्याकेज		३०	३०	६०
२	वन डढेलेकोलागि टोलि गठन		टोलि	१	५	५	१०
३	वन डढेलो नियन्त्रण सामान खरिद		सेट	१	२५	२५	५०
४	वन हेरालु		जना	३	१२०	३६०	४८०
५	तारवार संरक्षण		मी.	०.५	१५०	७५	२२५
६	वन सिमाकंन पोल गाडी		मी.	१.५	२५	३८	६३
७	काठ दाउरा ढुवानि		पटक	१०		८०	८०
८	नर्सरी निर्माण र विरुवा उत्पादन		गोटा	८	०	१००	१००
९	खाली क्षेत्रमा वृक्षारोपण		हेक्टर	४	१५	६०	७५
१०	सार्वजनिक जग्गामा वृक्षारोपण		हेक्टर	१	१५	१५	३०
११	माउ रुख निरीक्षण तथा भेरिभिकेसन गर्ने,रङ रोगन छपान किताब तयार गर्ने		प्रति रुख संख्या	१४१	०.१	१४	१४.१
१२	पुर्नरुत्पादन स्थापनाको लागी कटान अवशेष हटाउने		हे.	२	२०	३५	५५
१३	पात हटाउने कार्य नियन्त्रीत आगलागी		हे.	२	१०	१८	२८
१४	गोडमेल		हे.	८.७५	१५	१३१	१४६
१५	तारवार गरि पुर्नत्पात्दन संरक्षण		रनिङ मि.	५५६	०.३	१६७	१६७.३
१६	रिजेनेरेसन संरक्षण		हे	२	१२०	२४०	३६०
१७	पत्ल्याउने		हे.	४	२०	८०	१००
१८	वन सदुपयोग वार्षिक कार्य योजना तयारी		गोटा	१	२०	२०	४०
१९	काठ सङकलन		क्यू. फी.	५१४७	०.१	५१५	५१५.१
२०	दाउरा सङकलन		चट्टा	१७	९.५	१६२	१७१.५
२१	डीपो तथा घाटगद्धी व्यवस्थापन		गोटा	१	४०	४०	८०
२२	आयमुलक सीपमुलक तथा उधमशिलता शिक्षा, स्वास्थ्य, रोजगारी, क्षमता विकाश		समूह	५	२०	१००	१२०
२३	पानीको मुहान संरक्षण तथा व्यवस्थापन		गोटा	१	५०	५०	१००

सि. नं.	योजना तथा कार्यक्रमको नाम	योजना संचालन स्थान (टोलर वडा)	लक्ष्य/ उपलब्धी		बजेट स्रोत (रु.हजारमा)		जम्मा
			ईकाइ	परिमाण	नगरको स्रोत	लागत सहभागीता	
२४	नदी नियन्त्रण		गोटा	१	२०	२०	४०
२५	समुहको साधारण सभा		पटक	१	१००	१००	२००
२६	अनुगमन मुल्याङकन		जना	१२	४	४८	५२
२७	कार्यकारीणी समितिको बैठक/लेखा समिति र विभिन्न उपसमितिहरु		पटक	१८	३	५४	५७
२८	उत्कृष्ट कार्य गर्न समुहको मुल्याङकन तथा पुरस्कार		जना	२	५	१०	१५
२९	प्रचार प्रसार सम्बन्धि उत्पादन तथा वितरण		आ. अ	१	२५	३५	६०
३०	बार्षिक प्रतिवेदन तयारी		पटक	१	१०	१०	२०
३१	दिवस /समारोह		पटक	२	१०	२०	३०
३२	कार्यलय भवन र्ममत		प्याकेज	१	२०	२०	४०
३३	कार्यलय सञ्चालन खर्च		प्याकेज	१	१५०	१५०	३००
३४	अध्यक्षको समन्यव तथा सहकार्य खर्च		महिना	१२	१०	१२०	१३०
३५	सा.व तथा वैज्ञानिक व्यवस्थापन तालिम		पटक	१	१०	१५०	१६०
३६	वार्षिक योजना तर्जुमा तथा प्रगती समिक्षा गोष्ठि		पटक	१	१०	१०	२०
३७	प्रगती समिक्षा कार्य तालिका तयारी गोष्ठी		पटक	१	१५	१५	३०
३८	जलवायु परिवर्तन वन डढेलो तथा वातावरण तथा जैविक विविधता संरक्षण गोष्ठि		पटक	१	१५	१५	३०
३९	सामुदायिक वन सम्बन्धि राजनैतिक दलका प्रतिनिधि, पत्रकार र सामाजिक संघ संस्था सँग अन्र्तक्रिया		पटक	१	१५	१५	३०
४०	अध्ययन अवलोकन भ्रमण		पटक	१		१५०	१५०
४१	वायो ग्यास, उन्नत चुलो तथा वैकल्पिक उर्जा प्रवर्दन		गोटा	१०	५	५०	५५
४२	गरीव, जेहेन्दार, दलीत र अन्य विधार्थी छात्रवृती		आ.अ.	४	१५	६०	७५
४३	भौतिक योजना तथा पुर्वाधार विकाश		आ.अ.	१	१००	१००	२००
	कुल जम्मा				**१२५२**	**३५१२**	**४७६४**

२.१४.७ विशेष प्रस्तावहरु २०७७

अनुसूचि ५

विशेष प्रस्तावहरु २०७७

१. बेलबारी नगरपालिकाको चिसाङ र लोहन्द्रा खोला कोशी बक्राहा सिचाई आयोजना अन्तर्गत राखिएको हुँदा यसको दिगो एवम् व्यवस्थित नदि नियन्त्रणको कार्य गर्न गराउन प्रदेश सरकार तथा नेपाल सरकार समक्ष अनुरोध गर्ने प्रस्ताव पारित गरियो।

२. बेलवारी नगरपालिका वडानं ८ स्थित पेट्रोल खानि अन्वेषणको चर्चा बर्षौं देखि चलि आएकोमा त्यस क्षेत्रबाट पेट्रोल उत्खनन् गरी प्रसोधन गर्न विस्तृत अध्ययन गरी उत्खनन् कार्य अघि बढाउन नेपाल सरकारसँग अनुरोध गर्ने प्रस्ताव पारित गरियो ।

३. बेलवारी नगरपालिका पर्यटकिय क्षेत्रको प्रमुख गन्तब्य स्थल बन्न सक्ने र आर्थिक सम्बृद्धिमा महत्वपुर्ण योगदान दिने सिमसार क्षेत्र भएकाले यस क्षेत्रमा रहेको सिमसार क्षेत्रको तथा रमिते पर्यटकिय क्षेत्र र सृजना पार्कको संरक्षण तथा विकासका लागि योजनामा समावेस गरी बजेट ब्यवस्थापन समेत गरिदिनुहुन प्रदेश तथा नेपाल सरकारसँग अनुरोध गर्ने प्रस्ताव पारित गरियो ।

४. बेलवारी नगरपालिका क्षेत्रमा हजारौंको संख्यामा रहेका सुकुम्बासीहरुको दिगो ब्यवस्थापन गर्न नेपाल सरकारसँग अनुरोध गर्ने प्रस्ताव पारित गरियो।

५. बेलवारी नगरपालिकाको पुर्वी सिमाना चिसाङ् हुदै वडा नं ७ वडा कार्यलायबाट पश्चिम स्कुल डाँडा ७ र ८ को बाटो हुदै ९ नं वडा भक्काचौक केसलिया खोला हुदै वडा नं ५ को मेले हुदै लोहन्द्रा खोला सम्मको हुलाकि मार्ग १३ कि.मी सडक स्तर उन्नती, र कालोपत्रे, पुल निर्माण गर्नका लागि योजनामा समावेस गर्दै बजेट ब्यवस्थापन समेत गरिदिन प्रदेश सरकारसँग अनुरोध गर्ने प्रस्ताव पारित गरियो ।

६. रोजगारी अभिबृद्धि तथा गरिब परिवारलाई उद्यम विकासमा सहभागि गराई आर्थिक अवस्था सुधार गर्ने उदेश्यले आ.ब. २०७५।०७६ मा संचालन रहेको" गरिबसँग नगरपालिका" कार्यक्रमा सहकार्य गर्न सम्बद्ध कार्यालय संस्थाहरुसँग अनुरोध गर्ने प्रस्ताव पारित गरियो।

७. बेलवारीमा संचालन भईरहेको बेलवारी बहुमुखी क्याम्पस भवन निर्माणको लागि प्रदेश तथा नेपाल सरकारसँग अनुरोध गर्ने प्रस्ताव पारित गरियो ।

८. यस नगर क्षेत्रको दक्षिणी हुलाकी सडक खण्ड दुहवी मोतिपुर ग्रामथान हुदै बेलवारीको ५,६,७ नं वडा भएर पुर्व तर्फ कानेपोखरी गाउपालिका र सुनवर्षी नगरपालिका जोडने सडक निर्माणको लागि आवश्यक बजेट विनियोजन गरी कार्यान्वयन गर्न संघ तथा प्रदेश सरकार समक्ष अनुरोध गर्ने प्रस्ताव पारित गरियो ।

९. भाउन्ने आमतोला सडक निर्माणका लागि प्रदेश सरकारबाट चालु आ.व.मा बहुवर्षिय योजनाको रुपमा अगाडी बढाइएकोमा सो योजनाको यथासिघ्र कार्यान्वयन गर्न प्रदेश सरकार समक्ष अनुरोध गर्ने प्रस्ताव पारित गरियो ।

१०. बेलबारी नगरपालिकामा खेलकुद विकास तथा प्रर्वद्धन गर्न कवर्डहल तथा रंगशाला निर्माणका लागि प्रदेश तथा नेपाल सरकारसँग अनुरोध गर्ने प्रस्ताव पारित गरियो ।

११. बेलबारी नगरपालिमा कृषि क्षेत्रको विकास गर्न र व्यवसाय प्रर्वधनका लागि शित भण्डार (कोल्डस्टोर) निर्माणका लागि प्रदेश तथा नेपाल सरकारसँग अनुरोध गर्ने प्रस्ताव पारित गरियो ।

१२. बेलबारी नगरापालिका क्षेत्रमा क्षेत्रिय र प्रदेश स्तरका कार्यक्रम समेत संचालन गर्न सहयोग पुग्ने अत्याधुनिक १००० सिट क्षमता भन्दा माथिको सभागृह निर्माणका लागि प्रदेश तथा नेपाल सरकारसँग अनुरोध गर्ने प्रस्ताव पारित गरियो।

१३. वडा नं. ५, ६ र ७ लाई जोड्ने सुनसरी मोरङ सिचाई योजनाको मुल नहर सडक कालोपत्रे गर्न प्रदेश तथा संघीय सरकार समक्ष अनुरोध गर्ने प्रस्ताव पारित गरियो ।

२.१४.८ प्रदेश तथा संघीय सरकार समक्ष माग गरेका योजनाहरु

क. प्रदेश सरकार समक्ष माग गरिएका योजनाहरु (आर्थिक वर्ष २०७७।०७८)

अनुसूचि ६

सि.नं	योजना तथा कार्यक्रमको नाम	योजना संचालन स्थान (टोल र वडा)	बजेट स्रोत (रु. हजारमा)		कैफियत
			नगरको स्रोत	प्रदेश सरकार	
१	वडा न-१ का ड्रेन गरिएका बाटाहरुमा कालोपत्रे	बेलबारी १		१००००	
२	नेपाल तमु बुद्दिष्ट गुम्बा बौद्द धर्मअनुसार गुम्बा निर्माण	बेलबारी १		२५००	
३	गुम्बा देखि रत्नमार्ग जाने बाटोमा कालोपत्रेको निरन्तरता	बेलबारी १		१००००	
४	बह्म कुमारी राजयोगको ट्रष्टसहितको हल निर्माण	बेलबारी १		२५००	
५	शुक्रपथ, तीनघरेमार्ग, लोकतान्त्रिकमार्ग, सद्भावमार्ग, हुलाकीमार्गर सिंहदेवीमार्ग ड्रेन निर्माण	बेलबारी २		५००००	
६	रमिते पर्यटकिय क्षेत्रबाट बासुकि ताल जोड्ने मार्ग ट्र्याक ओपन	बेलबारी २		५००००	
७	जन मार्ग ड्रेन सहित कालो पत्रे	बेलबारी-३		३५०००	
८	खोरिया मार्ग ड्रेनसहित स्तर उन्नती	बेलबारी-३		३००००	
९	बेतना खेल मैदानमा प्याराफिट निर्माण तथा घेरा बारा	बेलबारी ४		१००००	
१०	पर्या पर्यटन जैविक बाल उध्यान देविथान सामुदायिक वन	बेलबारी ४		५०००	
११	बेतना टोल विकासमा कालोपत्रे सडकमा नाला निर्माण	बेलबारी ४		१००००	
१२	हिमाली चोक देखि केशलीया खोला सम्म सडक कालेपत्रे निर्माण	बेलबारी ४		१००००	
१३	बास्केट बल कोट कबडहल निर्माण	बेलबारी ४		५०००	
१४	पृथ्वी मार्ग कालेपत्रे	वेलवारी ५		१००००	
१५	कैलाशेश्वर मार्ग कालेपत्रे	वेलवारी ५		१००००	
१६	माथ्लेकसेनी दर्लेक्नामा पुल	वेलवारी ५		२००००	
१७	धैती खोलामा पुल निर्माण	बेलबारी ६		२००००	
१८	केशलिया खोलामा ५र६ जोडर्नेडि.पि.आर.	बेलबारी ६		१००००	

सि.नं	योजना तथा कार्यक्रमको नाम	योजना संचालन स्थान (टोल र वडा)	बजेट स्रोत (रु. हजारमा)		कैफियत
			नगरको स्रोत	प्रदेश सरकार	
१९	जितपुर डाँडा सामुदायिक भवन निर्माण	बेलबारी ६		१००००	
२०	बाहुनी बजार मूल नहरदेखि दक्षिण कयर खोलासम्म कालोपत्रे योजना	बेलबारी ७		१००००	
२१	कदमचौकदेखि साङली इनारसम्म अधुरो बाटो कालोपत्रे	बेलबारी ७		१५०००	
२२	रामजानकी आ.वि. मा ४ कोठे भवन निर्माण	बेलबारी ७		५०००	
२३	आदिवासी अधुरो भवन निर्माण	बेलबारी ७		२०००	
२४	खानेपानी विस्तार योजना	बेलबारी ७		१००००	
२५	हातेमालो समाज ज्येष्ठ नागरिक सेवा केन्द्र कार्यलय	बेलबारी ७		२५००	
२६	चिसाङ् तटबन्धन	बेलबारी ८		२००००	
२७	बिहिवारे देखी प्रदिप उषा मार्ग सिमाना जोडने कालोपत्रे	बेलबारी ८		२००००	
२८	जनता मा.बि घेरावारा	बेलबारी ८		१००००	
२९	मोहन गिरी थान हुदै प्रधान टोल आउने बाटो ग्राभेल	बेलबारी ९		२५००	
३०	कदम टोल राजकुमार बस्नेतको घर अगाडि बाटोमा तारजाली	बेलबारी ९		१००००	
३१	धैती खोला सिचाई योजना	बेलबारी ९		५०००	
३२	केशलिया खोला सिचाई योजना	बेलबारी ९		५०००	
३३	छिमेकी मार्गहुदै पश्चिम इन्द्रमार्ग उत्तर महेन्द्र राजमार्ग जोडने सडक एजिङ् सहित कालोपत्रे	बेलबारी १०		१००००	
३४	दुर्गा मन्दिरदेखि पुस्पान्जलि चौक बिरेन्द्र चौक हुदै वडा न ८ को सडक सम्म जोडने सडक एजिङ्सहित कालोपत्रे	बेलबारी १०		१००००	
३५	धैति खोला भव सिमसार संरक्षण	बेलबारी-११		१००००	
३६	जुराहा भाङबारी हुदै केशलिया खोलाको पुल निर्माण	बेलबारी-११		१००००	
३७	पुल र सडक कालोपत्रे	बेलबारी-११		२५००	
३८	लक्ष्मीमार्ग देखी फडानी जाने बाटो निर्माण	बेलबारी-११		५००	

ख. संघीय सरकार समक्ष माग गरिएका योजनाहरु

आर्थिक वर्ष २०७७।०७८

सि.नं.	योजना तथा कार्यक्रमको नाम	योजना संचालन स्थान (टोल र वडा)	बजेट स्रोत (रु. हजारमा)		कैफियत
			नगरको स्रोत	सघिय सरकार	
१	लोहन्द्रा खोला करिडोर निर्माण	बेलबारी १		२००००	
२	रत्नमार्ग ड्रेन सहित कालोपत्रे	बेलबारी१		२००००	
३	सिमसार क्षेत्र सरसफाइ	बेलबारी१		२५००	
४	लोहन्द्रा तथा किस्ति खोला स्थायी तटबन्धन निर्माण	बेलबारी२		१०००००	
५	रमिते पर्यटकिय क्षेत्र विकास कार्यक्रम	बेलबारी२		१०००००	
६	बागदेवी क्षेत्रिय स्तरको रङ्गशाला निर्माण	बेलबारी २		१५००००	
७	लोहोन्द्रा खोला तटबन्धन	बेलबारी ३		१०००००	
८	सिसैली खोला स्वच्छता सहित संरक्षण	बेलबारी ३		५००००	
९	कृषि मार्ग ड्रेन सहित स्तर उन्नति	बेलबारी ३		३०००००	
१०	जन मार्गमा नाला निर्माण	बेलबारी ४		१००००	
११	पृथ्वी मार्गमा नाला निर्माण	बेलबारी ४		१००००	
१२	नगरस्तरिय अस्पताल वरीपरी नाला निर्माण बुधबारे बेलबारी ४	बेलबारी ४		१००००	
१३	बेतना सिंचाइ जल उपभोत्ता समिती बाध पैनी निर्माण	बेलबारी ४		५०००	
१४	सयपत्री मार्गमा पुल निर्माण	बेलबारी ४		२००००	
१५	दर्लेक्ना तटवन्धन	बेलबारी ५		१००००	
१६	लक्ष्मीनारायण मार्ग पिच	बेलबारी ५		१००००	
१७	कसलिया खेला तटवन्धन	बेलबारी ५		२००००	
१८	केशलिया खोलमा ५ र ६ जोडर्ने जरुवा टोलीमा पुल निर्माण	बेलबारी ६		३००००	
१९	बनौल आदीबासी जनजाती संग्रालय निर्माण	बेलबारी ६		२००००	
२०	मुल नहरदेखि नया पट्टि शाखा रगेली न.पा.सम्म कालोपत्रे	बेलबारी ७		५०००	
२१	राधाकृष्ण मन्दिर अतिथि भवन निर्माण	बेलबारी ७		५०००	
२२	मूल नहर कालोपत्रे	बेलबारी ७		६००००	
२३	ज्येष्ठ नागरिक भवन निर्माण	बेलबारी ७		५०००	

सि.नं.	योजना तथा कार्यक्रमको नाम	योजना संचालन स्थान (टोल र वडा)	बजेट स्रोत (रु. हजारमा)		कैफियत
			नगरको स्रोत	सघिय सरकार	
२४	हुलाकी मार्ग हुँदै दौलतपुर मूल नहरसम्म कालोपत्रे	बेलबारी ७		६००००	
२५	चिसाङ् तटबन्धन	बेलबारी ८		२००००	
२६	जनता मा.बि. सभा हल	बेलबारी ८		१००००	
२७	बुधवारेदेखी अमर चौक हुदै गढिगाँउ जोडने कालोपत्रे	बेलबारी ८		५००००	
२८	माँलबाँध सिचाई कुलो निर्माण	बेलबारी ९		५०००	
२९	स्वास्थ्यचौकी स्तर उन्नती र सर्प दस उपचार केन्द्र	बेलबारी ९		५०००	
३०	बेलवारी ९ नमुना चौकदेखि नहरसम्म नाला निर्माण	बेलबारी ९		१००००	
३१	खानेपानी योजना	बेलबारी १०		२००००	
३२	बाँसवारीदेखी जुराह जोडने सडक नाला सहित कालोपत्रे	बेलबारी १०		२००००	
३३	सृजना पार्क बिस्तार र संरक्षण	बेलबारी १०		२००००	
३४	सभा हल तथा व्यमशाला	बेलबारी-११		५०००	
३५	कृषी सिचाईको लागी बोडिङ गाड्ने काम	"		५०००	
३६	लक्ष्मी खेल मैदान रंगशाला निर्माण	"		१०,०००	

२.१५ योजना तर्जुमा सम्बन्धी प्राथमिकता/मापदण्ड २०७७

अनुसूची ७

१. वार्षिक बजेट तथा योजना तर्जुमा सम्बन्धी प्राथमिकता / मापदण्ड, २०७७ स्थानीय सरकार संचालन ऐन, २०७४ को परिच्छेद ६ दफा २४(३) बमोजिम योजना तर्जुमा गर्ने प्राथमिकताका क्षेत्रहरु तथा स्थानीय तहको बजेट तर्जुमा दिग्दर्शन २०७४ (परिमार्जित) दफा ३ अनुसार बार्षिक बजेटतथा योजना प्राथमिकताहरु

(क) आर्थिक विकास तथा गरिबी निवारणमा प्रत्यक्ष योगदान पुग्ने,

(ख) उत्पादनमूलक तथा छिटो प्रतिफल प्राप्त गर्न सकिने,

(ग) जनताको जीवनस्तर, आम्दानी र रोजगार बढ्ने,

(घ) स्थानीय बासिन्दाहरुको सहभागिता जुट्ने, स्वंयसेवा परिचालन गर्न सकिने तथा लागत कम लाग्ने,

(ङ) स्थानीय श्रोत, साधन र सीपको अधिकतम प्रयोग हुने,

(च) महिला, बालबालिका तथा पिछडिएका वर्ग, क्षेत्र र समुदायलाई प्रत्यक्ष लाभ पुग्ने,

(छ) लैङ्गिक समानता र सामाजिक समावेशीकरण अभिबृद्धि हुने,

(ज) दीगो विकास, वातावरणीय संरक्षण तथा सम्बर्धन गर्न सघाउ पुर्याउने,

(झ) भाषिक तथा साँस्कृतिक पक्षको जगेर्ना र सामाजिक सद्भाव तथा एकता अभिबृद्धिमा सघाउ पुऱ्याउने ।

२. नगरको प्राथमिकताका क्षेत्रहरु

१. आर्थिक विकास र गरिबी न्यूनिकरण (आय आर्जन, सिप विकास, स्वरोजगार श्रृजना, व्यवसायिक उद्यम,

२. पूर्वाधार विकास (सडक, पुल कल्भट, सिचाई, नदि नियन्त्रण)

३. शिक्षा तथा स्वास्थ्य

४. पर्यटन प्रबर्द्धन तथा सिमसार व्यवस्थापन

५. बालमैत्री सुशासन तथा लैङ्गिक सहभागिता

६. जैवीक विविधताको संरक्षण, वातावरण तथा फोहर व्यवस्थापन

७. सामुदायिक विकास अभियान तथा सामाजिक परिचालन

८. बिपद् ब्यवस्थापन र बिपद् निरोधात्मक कार्यक्रमहरु

३. वार्षिक विकास योजना तर्जुमा गर्दा ध्यान दिनुपर्ने विषयहरु (स्थानीय तहको बजेट तर्जुमा दिग्दर्शन २०७४ (परिमार्जित) दफा ४)

(क) संघ र प्रदेश सरकारको नीति, लक्ष्य, उद्देश्य, समयसिमा र प्रक्रियासँग अनुकूल हुने,

(ख) आवधिक विकास योजना र मध्यकालीन खर्च संरचना अनुसार प्राथमिकताका विषयहरु,

(ग) वातावरण संरक्षण, जलवायू परिवर्तन अनुकूलन, विपद् व्यवस्थापन,

(घ) सुशासन, लैङ्गिक तथा सामाजिक समावेशीकरण र लक्षित वर्गको सशक्तिकरण गर्ने जस्ता विकासका अन्तर्सम्बन्धित विषयहरु,

(ङ) समाजका सबै वर्ग, क्षेत्र र समुदायको अधिकतम सहभागिता सुनिश्चित गर्ने विषयहरु,

(च) अन्तस्थानीय तहको योजना कार्यान्वयनमा सघाउ पुग्ने विषयहरु,

(छ) विषयक्षेत्रगत तथा भौगोलिक सन्तुलन कायम गर्ने पक्षहरु ।

४. नगर तथा वडास्तरिय योजना छनौट सम्बन्धी मापदण्डहरु

१. वडास्तरीय योजना भन्नाले वडाभित्रका एक वस्ती र अर्को वस्ती-टोललाई प्रत्यक्ष फाइदा पुग्ने खालका पूर्वाधार तथा सामाजिक विकासका कार्यक्रमहरु बुझाउँछ ।

२. नगरस्तरिय योजना भन्नाले नगरभित्रका एक वा सो भन्दा बढी वडाहरुलाई फाइदा पुग्ने पूर्वाधार तथा सामाजिक विकासका कार्यक्रमलाई बुझाउछ ।

३. लागत साझेदारीः कालोपत्रे तथा ढल निकासको हकमा कुल लागतको (नगरपालिका साझेदारी र उपभोक्ता लागत सहभागिताको रकम समेत) लाई कुल योजनाको लागत मानि सो लागतको न्यूनतम लागत सहभागिता सडक कालोपत्रेको हकमा ३० प्रतिशत, ढल निकासमा २० प्रतिशत, ग्राभेलमा १० प्रतिशत हुनेछ । यस्तो सहभागिता नगदै नगरपालिकाको संचित कोषमा अनिवार्य जम्मा गर्नु पर्नेछ ।

४. लागत सहभागिता जुटाउन नसक्ने माटोको काम र अन्य संरचना (पूल, कल्भर्ट, भवन र सिचाईको बाँध) निर्माणको हकमा आवश्यकता हेरी न्युनतम १० प्रतिशत जनश्रमदान जुटाउन सकिनेछ ।

५. विद्युत पोल, विद्युततार तथा होमपाइप खरिदमा लागत सहभागीता आवश्यक हुनेछैन ।

६. कुनै सार्वजानिक वा सरकारी विद्यालय क्षेत्रले चर्चेको वस्ती नभएको स्थानमा ढल निकास र सडक जस्ता योजना स्वीकृत भई संचालन गर्नु पर्ने हकमा दाखिला गर्नु पर्ने लागत सहभागिता सम्बन्धित उपभोक्ताले दामासाहिले उठाई बुझाउनु पर्नेछ ।

७. वडास्तरीय बजेट सिलीङ्गबाट योजना छनौट गर्दा कम्तिमा १ वटा योजना रु. २० लाखको हुनु पर्नेछ (योजना टुक्राउन र बिभिन्न योजना जोडेर बीस लाखको बनाउन पाईने छैन)

८. वडास्तरीय बजेट सिलीङ्गबाट संचालन गरिने योजनाहरु भौतिक पुर्वाधार तर्फ कम्तिमा ५ लाख भन्दा कम लागत भएका योजना छनौट गर्न पाईनेछैन ।

९. चालु तथा अघिल्लो आ.व.मा संचालन भइ अधुरो भएका योजनाहरु भए सो योजनालाई बिषेश प्राथमिकता दिनु पर्नेछ। यस प्रयोजनका लागि आवश्यकता अनुसारको बजेट विनियोजन गर्नेसकिने छ ।

१०. वडास्तरका स–साना योजना र मर्मत सम्भारका योजनाहरुको लागि अधिकतम १० लाख सम्म बजेट बिनियोजन गर्न सकिने । यसमा मर्मत सम्भारमा अधिकतम रु. ५ लाख र ससाना योजनाहरुमा न्यूनतम रु. ५० हजार भन्दा कम लागत भएका साना योजनाहरु छनौट गर्न पाईनेछैन ।

११. विजुली वा सोलार सडक वत्ति जस्ता प्राविधिकि जटिलता हुने योजनाहरुको लागि उपभोक्ता समिति मार्फत नगर्ने ।

१२. वडास्तरिय बजेट सिलिङ्ग मध्ये ५ लाख प्रशासनिक खर्चमा राखी बाकी रहेको बजेटलाई शतप्रतिशत आधारमानी पूर्वाधार विकासमा ७० प्रतिशत र सामाजिक क्षेत्रमा ३० प्रतिशत छुट्याउनु पर्नेछ । साथै सामाजिक क्षेत्रको ३० प्रतिशतलाई पनि शत प्रतिशत मानी आर्थिक विकास, उद्यमशिलता, स्वरोजगार क्षेत्रमा न्यूनतम ५० प्रतिशत र बाकी रहेको सामाजिक विकास, वन वातावरण साथै मानव संशसान र संस्थागत सुधारका क्षेत्रमा विनियोजन भएको हुनु पर्नेछ । सामाजिक आर्थिक क्षेत्रको कार्यक्रममा टोल विकास संस्थाको सकृय सहभागिता हुनु पर्नेछ ।

१३. वडालाई प्राप्त बजेट सिलिङ्ग मध्येबाट तोकिएको सर्शत क्षेत्रमा क्रमशः फलफुल तथा अन्य विरुवामा रु. २ लाख, एक वडा एक उत्पादन कार्यक्रम रु. ५ लाख, विपन्न

परिवार स्वास्थ्य विमा कार्यक्रम रु. ५ लाख र ह्युमपाईप खरीद न्यूनतम रु. ३ लाख अनिवार्य रुपमा विनियोजन गर्नु पर्नेछ ।

१४. वडाले कुनै पनि शिर्षकमा कार्यक्रमको रुपमा बजेट विनियोजन गरि वा प्रोत्साहनको बजेट राखि कुनै पनि राष्ट्रसेवक वा कर्मचारीलाई थप सुविधा वा प्रोत्साहन भत्ता उपलब्ध गराउन पाईने छैन । यसरी उपलब्ध गराएको पाईएमा आदेश दिने सम्बन्धित व्यक्तिबाट असुल उपर गरिनेछ ।

१५. दिगो विकासको अवधारणा र स्थानीय स्तरमा नागरिकहरुलाई विकास प्रति अपनत्व गराउने अभिप्रायले नगरस्तमा अधिकतम लागत सहभागिता संचालन गर्न बजेट विनियोजन गरिनेछ ।

१६. योजना / कार्यक्रम तर्जुमा गर्दा वडा वा नगरसँग दोहोरो पर्ने गरि छनौट गर्न पाईने छैन ।

५. प्रत्येक वडा समितिले प्रदेश तथा संघीय सरकारलाई प्रस्ताव गर्ने योजना प्राथमिकता क्रमको आधारमा केन्द्र तर्फ ३ र प्रदेश तर्फ २ ओटा सिफारिस गरि पठाउन सकिनेछ ।

६. स्थानीय सरकार संचालन ऐन २०७४ (परिच्छेद ६ को दफा ४ देखि ६ सम्म) योजना तर्जुमा सम्बन्धी भएको व्यवस्था ।

(क) नगरपालिकाले योजना बनाउदा मध्यम तथा दिर्घकालिन प्रकृतिका योजनाको सूचि समेत तयार गर्नु पर्नेछ ।

(ख) नगरपालिकाले योजना तर्जुमा तथा कार्यान्वयन गर्दा स्थानीय बद्धिजिवी, विषय विज्ञ, अनुभवी, पेशविद्, सिमान्तकृत तथा लोपोन्मुख समुदाय, महिला, बालबालिका, दलित, यूवा, अल्पसख्यक, आपाङ्गता भएका व्यक्ति, जेष्ठ नागरिकहरुको सरोकारवालाहरुको अधिकतम सहभागिता गर्नु पर्नेछ ।

(ग) योजना तर्जुमा गर्दा योजनाको सम्भाव्यता अध्ययनको आधारमा स्रोत साधनको पुर्वाअनुमान, आयोजनाको प्राथमिकिकरण, योजना कार्यान्वयन तालीका र अनुगमन तथा मूल्याकंन योजना समेत तयार गर्नु पर्नेछ ।

(घ) वडा समितिले प्राप्त आयोजना-कार्यक्रमहरुको प्राथमिकिकरण मापदण्डको आधारमा टोल वा वस्तीस्तरबाट प्राप्त कार्यक्रमहरुलाई निम्नानुसारका विषयगत समिति अनुसार छुट्याई

प्राथमिकिकरण गर्दा सुचक वर्गिकरणबाट प्राप्त सुचाङ्क प्रदान गरी बजेट तथा कार्यक्रम तर्जुमा समितिमा सिफारिश गरि पठाउनु पर्नेछ ।

७. दिग्दर्शनको दफा ५.३ अनुसार बस्तीस्तरको योजना छनौट गर्दा ध्यान दिनु पर्ने विषयहरु

१. वडा समितिले आफ्नो वडामा प्रतिनिधित्व गर्ने सदस्यहरुलाई विभिन्न वस्ती-टोलको योजना तर्जुमा गर्न सहजीकरण गर्ने गरी जिम्मेवारी प्रदान गर्नु पर्दछ ।

२. प्रत्येक वडाले वडाभित्रका वस्तीहरुमा योजना तर्जुमाको लागि वैठक हुने दिन, मिति र समय कम्तिमा ३ दिन अगावै सार्वजानिक सूचना मार्फत जानकारी गराउनु पर्नेछ ।

३. वस्तीतहका योजना छनौट गर्दा सो वस्ती भित्रका सबै वर्ग र समुदाय (महिला, दलित, आदिवासी जनजाती, मधेशी, थारु, मुस्लिम, उत्पीडत वर्ग, पिछडावर्ग, अल्पसख्यक, सिमान्तकृत, यूवा, बालबालिका, जेष्ठ नागरिक, लैङ्गिक अल्पसंख्यक, अपाङ्गगता भएका व्यक्ति आदी) को प्रतिनिधित्व सुनिश्चित गर्नु पर्दछ ।

४. टोल-वस्तीमा हुने योजना तर्जुमा प्रक्रियामा टोल-वस्ती भित्रका क्रियाशिल सामुदायिक संस्था, टोल विकास संस्था, आमा समुह, बालकल्व, बाल सञ्जाल, युवा कल्व, कृषक समुह लगायत सेवा केन्द्रलाई सहभागि गराउनु पर्दछ ।

५. माथि उल्लेखित सरोकारवालाहरुको अधिकाधिक सहभागिता हुने गरी वडा समितिका सदस्यको संयोजकत्वमा निर्धारित समय, मिति र स्थानमा उपस्थिति भई योजना छनौट सम्बन्धमा व्यापक अन्तक्रिया, छलफल, गरि योजनाहरुको छनौट गर्ने । यसरी छनौट भएको योजनाहरुको सूचि संयोजकले लिखित रुपमा वडा समितिमा पठाउनु पर्दछ ।

६. वडा समितिले वस्ती/टोलस्तरबाट प्राप्त योजनाहरु विषयगत समिति अनुसार योजना तर्जुमा दिग्दर्शन २०७४ परिमार्जितको अनुसूचि ३ को आधारमा योजनाहरुको प्राथमिकिकरण गर्नु पर्नेछ । यसरी प्राथमिकिकरण गरेका योजनाहरुमध्ये सबैभन्दा बढी अंक प्राप्त भएको पहिलो अनि क्रमैसँग दोश्रो तेश्रो क्रम मिलाई वार्षिक बजेट तथा कार्यक्रम तर्जुमा फारममा भरी वडा समितिको निर्णय सहित नगरपालिकामा पठाउनु पर्नेछ ।

२.१६ नगरसभा संचालन तथा बजेट तर्जुमा कार्यतालीका

अनुसुची - १

(कार्यविधिको दफा ७ को उपदफा (१) सँग सम्बन्धित)

बेलबारी नगरपालिका

क. छैटौ नगरसभा कार्यसूची र समय तालिका

बैठक संख्याः.१० बैठक स्थानः नगरसभा हल

अध्यक्षताः नगर प्रमुख श्री ज्ञानेन्द्र सुवेदी मिति २०७७।०३।१० गते

सि.नं	बैठक बस्ने समय	कार्यसुची	कार्यसुची प्रस्तुतकर्ता	कैफियत
२	दिउसो १:०० देखि १:३० बजे सम्म	सभासदस्यहरुको नाम दर्ता	सचिवबाट	
३	दिउसो १:३१ देखि १:३५बजे सम्म	सभाध्यक्षको आगमन तथा राष्ट्रिय धुन		
४	दिउसो १:३६ देखि १:३७ बजे सम्म	सहिदहरुप्रति १ मिनेट मौन धारण	सभाध्यक्ष	
५	दिउसो १:३८ बजे	नगर सभा वैठक शुरु भएको घोषणा	सभाध्यक्ष	
६	दिउसो १:४० देखि २:४०बजे सम्म	• बेलबारी नगरपालिकाको चालु आ.व. २०७६/०७७ को संशोधित आय व्यय तथा आगामी आ.व. २०७७/०७८ को प्रस्तावित बजेट नीति तथा कार्यक्रम प्रस्तुत ।	श्री ढाका कुमारी पराजुली	
७	दिउसो २:४१ देखि २:४२बजे सम्म	• बेलबारी नगरपालिकाको संगठन संरचना तथा कर्मचारी दरबन्दी विवरण २०७७ प्रस्तुतीको लागि अध्यक्षबाट सार्वजानकि सेवा तथा क्षमता विकास समितिका संयोजक श्री राम कुमार राईलाई प्रस्तुत गर्न समय उपलब्ध गराउने ।	सभाध्यक्ष	
८	दिउसो २:४३ देखि २:५०बजे सम्म	• बेलबारी नगरपालिकाको संगठन संरचना तथा दरबन्दी विवरण २०७७ सार्वजानकि सेवा तथा क्षमता विकास समितिका संयोजक श्री राम कुमार राईले प्रस्तुत गर्ने।	श्री राम कुमार राई	
९	दिउसो २:५१बजे सम्म	• सभाध्यक्षज्यबाट मिति २०७७।०३।.. गते अर्को वैठक वस्ने गरि वैठक स्थगन भएको जानकारी गराउने ।	सभाध्यक्ष	
		छैटौ नगरसभाको ११औं वैठक मिति २०७७।०३।२९ गते	**समयः११:०० बजे**	
१	विहान ११:०० देखि ११:३० बजे सम्म	सभासदस्यहरुको नाम दर्ता	सचिवबाट	

सि.नं	बैठक बस्ने समय	कार्यसुची	कार्यसुची प्रस्तुतकर्ता	कैफियत
२	विहान ११:३० देखि बजे ११:३५ सम्म	सभाध्यक्षको आगमन तथा राष्ट्रिय धुन		
३	विहान ११:३६ देखि बजे ११:३७ सम्म	सहिदहरु प्रति १ मिनेट मौन धारण	सभाध्यक्ष	
४	विहान ११:३८ बजे	नगर सभा वैठक शुरु भएको घोषणा	सभाध्यक्ष	
५	दिउसो ११:३९ देखि बजे १२:१० बजे सम्म	<u>तपशिलका विधेयक प्रस्तुतको लागि समय उपलब्ध गराउने</u> • बेलबारी नगरपालिकाको आर्थिक विधेयक २०७७ • बेलबारी नगरपालिकाको विनियोजन विधेयक २०७७ • बेलबारी नगरपालिकाको विनियोजन विधेयक २०७६ लाई संशोधन गर्न बनेको विधेयक २०७७	ढाका कुमारी पराजुली	
६	दिउसो १२:११ देखि बजे १२:१६ बजे सम्म	• प्रस्तुत विधेयकहरुमाथि छलफलमा सहभागी हुने सदस्यहरुले २ मिनेट भित्र टिपाउने		
७	दिउसो १२:१७ देखि बजे १२:२७ बजे सम्म	• छलफलमा सहभागी हुने सदस्यहरुलाई बोल्न..... मिनेट समय उपलब्ध गराउने	सभाध्यक्ष	
८	दिउसो १२:२८ देखि बजे १२:४० बजे सम्म	सभा सदस्यहरुले उठाएका जिज्ञासाहरु जवाफ दिन प्रस्तुतकर्ताहरुलाई समय उपलब्ध गराउने । • बेलबारी नगरपालिकाको आर्थिक विधेयक २०७७ • बेलबारी नगरपालिकाको विनियोजन विधेयक २०७७ • बेलबारी नगरपालिकाको विनियोजन विधेयक २०७६ लाई संशोधन गर्न बनेको विधेयक २०७७ प्रस्तुतकर्ता श्री ढाका कुमारी पराजुली	श्री ढाका कुमारी पराजुली	
९	दिउसो १२:४१ देखि बजे १:०० बजे सम्म	<u>**प्रस्तुत प्रस्तावहरु निर्णयार्थ पेश गर्ने**</u> (प्रस्तुत विधेयकक सबै दफा अनुसूचि प्रस्तावना नाम र प्रारम्भलाई प्रस्तावको रुपमा निर्णायर्थप पेश गर्ने) • बेलबारी नगरपालिकाको आर्थिक विधेयक २०७७ • बेलबारी नगरपालिकाको विनियोजन विधेयक २०७७ • बेलबारी नगरपालिकाको विनियोजन विधेयक २०७६ लाई संशोधन गर्न बनेको विधेयक २०७७ • बेलबारी नगरपालिकाको संगठन तथा व्यवस्थापन सर्वेक्षण गर्ने	सभाध्यक्ष	
१०	दिउसो १:०१ देखि बजे १:०६ बजे सम्म	• विशेष प्रस्तावहरु प्रस्तुत गर्ने	घनश्याम गौतम	
११	दिउसो १:०७ देखि	• विशेष प्रस्तावहरु निर्णायर्थ प्रस्तुत गर्ने	सभाध्यक्ष	

सि.नं	बैठक बस्ने समय	कार्यसुची	कार्यसुची प्रस्तुतकर्ता	कैफियत
	बजे १:१० बजे सम्म			
१२	दिउसो १:११ देखि बजे १:१३ बजे सम्म	• २०७६ श्रावण देखि २०७७ असार सम्मका कार्यापलिकाको निर्णयहरु अनुमोदन । • विशेष निर्णयहरु ।	सभाध्यक्ष	
११	दिउसो १:१४ देखि बजे १:२० सम्म	• वैठक समापन	सभाध्यक्ष	

ख. आगामी आ.व. २०७७/०७८ को योजना तर्जुमा तथा नगरसभा संचालन समय तालीका

क्र.सं.	क्रियाकलापहरु	मिति	कैफियत
१	श्रोत अनुमान तथा बजेट सिमा निर्धारण समितिको वैठक	२०७७.२.३१	
२	नगर कार्यपालिका वैठक / बजेट सिमा निर्धारण गरि शाखा र वडाहरुलाई पठाउने	२०७७.२.३२	
३	वडागत योजना छनौट गरि नगरपालिकामा पठाउने समय	२०७७.२.४	
४	बजेट तथा कार्यक्रम तर्जुमा समिति लगायत विषयगत समितिहरुको वैठक गरि योजनाको अन्तिम मस्यौदा तयारी कार्यपालिका पेश गर्ने ।	२०७७.२.८	
५	नगर कार्यपालिका वैठक	२०७७.२.९	
६	नगर सभा वैठक	२०७७.२.१०	
७	सभामा पशे भएको बजेट तथा कार्यक्रम छलफल गरि पारित गर्ने	२०७७.२.२९ सम्ममा ।	

२.१७ आयोजना प्राथमिकीकरणका आधारहरु तथा प्राथमिकता निर्धारण फाराम योजना तर्जुमा दिग्दर्शनको दफा ५.२.४ सँग सम्वन्धित

(क) आयोजना प्राथमिकीकरणका आधारहरु

१. गरिबी निवारणमा प्रत्यक्ष योगदान पुग्ने आयोजनाहरु २० अंक
   - क. प्रत्यक्ष योगदान पुर्याउने -२० अंक
   - ख. अप्रत्यक्ष योगदान पुर्याउने -१० अंक
   - ग. तटस्थ - ० अंक

२. उत्पादनमूलक तथा छिटो प्रतिफल प्राप्त गर्न सकिने आयोजनाहरु १५ अंक
   - क. चालु आ.व.मानै सम्पन्न हुने - १५ अंक
   - ख. आगामी आ.व.मा सम्पन्न हुने - १० अंक
   - ग. अन्य - ५ अंक

३. आम्दानी र रोजगार बृद्धि गर्ने आयोजनाहरु १५ अंक
   - क. प्रत्यक्ष योगदान पुर्याउने - १५ अंक
   - ख. अप्रत्यक्ष योगदान पुर्याउने - ७.५ अंक
   - ग. तटस्थ - ०

४. लागत सहभागिता जुट्ने आयोजनाहरु १५ अंक
   - क . ५० प्रतिशतवा सो भन्दा बढी लागत सहभागिता हुने - १५ अंक
   - ख. २० प्रतिशत देखि ५० प्रतिशत सम्म लागत सहभागिता हुने - १० अंक
   - ग. २० प्रतिशत सम्म लागत सहभागिता हुने - ५ अंक
   - घ. लागत सहभागिता नहुने - ०

५. स्थानीय श्रोत साधन र सीपको प्रयोग हुने आयोजनाहरु १० अंक
   - क. आयोजनालाई आवश्यक पर्ने सबै श्रोत साधन स्थानीय तहमा उपलव्ध हुने - १० अंक
   - ख. आयोजनालाई आवश्यक पर्ने ५० प्रतिशत सम्म श्रोत साधन स्थानीय तहमाउपलव्ध हुने - ७.५ अंक
   - ग. अन्य - ५ अंक

६. समावेशी विकासमा योगदान पुर्याउने आयोजनाहरु १० अंक
   - क. प्रत्यक्ष योगदान पुर्याउने - १० अंक
   - ख. अप्रत्यक्ष योगदान पुर्याउने - ५ अंक
   - ग. तटस्थ - ०

७. दीगो विकास र वातावरणीय संरक्षण गर्ने आयोजनाहरु१० अंक
   - क. प्रत्यक्ष योगदान पुर्याउने - १० अंक
   - ख. अप्रत्यक्ष योगदान पुर्याउने - ५ अंक
   - ग. तटस्थ - ०

८. स्थानीय भाषिक, सांस्कृतिक विकास गर्ने आयोजनाहरु ५ अंक
   - क. प्रत्यक्ष योगदान पुर्याउने - ५ अंक
   - ख. अप्रत्यक्ष योगदान पुर्याउने - ३ अंक
   - ग. तटस्थ - ०

बेलबारी नगरपालिका

नगर कार्यपालिकाकोकार्यालय

वस्तीस्तरको आयोजना वा कार्यक्रमको प्राथमिकता निर्धारण फारम (आ.व. .....)

वडा नं..... विषयगत समितिको नाम:.....

क्र.सं	आयोजनाको नाम	१.गरिबी निवारणमा प्रत्यक्ष योगदान पुर्‍ने (२० अंक)	उत्पादनमूलक तथा छिटो प्रतिफल प्राप्तगर्न सकिने (१५ अंक)	३. आम्दानी र रोजगार बढ्ने (१५ अंक)	४. सलागत सहभागिता जुट्ने (१५ अंक)	५. स्थानीय श्रोत साधन र सीपको प्रयोग (१०अंक)	६. समावेशी विकासमा योगनदान दिने (१०अंक)	दीगो विकास रवातावरण संरक्षण (१० अंक)	८. स्थानीय भाषिक, सॉस्कृतिक विकास (५ अंक)	कुल प्राप्त अंक (१०० अंक)	प्राथमिकता क्रम

नोट: अक्षर र अंकटाइप गर्दा यूनिकोड कालीमाटी फन्ट अनिवार्य रुपमा प्रयोग गर्ने साथै आयोजनाहरुको प्राथमिकताक्रम निर्धारण गर्दा सबैभन्दा बढी अंक प्राप्त गर्ने आयोजना वाकार्यक्रमलाई पहिलो प्राथमिकताक्रम निर्धारण गर्नु पर्दछ ।

२.१८ वडागत बजेट सिलिङ्ग बाडफाँड सूचक

बेलबारी नगरपालिका																									अनुसूचि ८	
वडागत बजेट सिलिङ्ग वाडफाँड सूचक तालीका, (आ.व. २०७७/०७८)																										
					जनसंख्या (अंक ३०)			क्षेत्रफलवर्ग कि.मी. (अंक ३०)			मानवविकास अवस्था (अंक १०)			पूर्वाधारविकासको अवस्था (अंक १०)			वडागतराजस्व परिचालन (अंक १०)			लागतसहभागिता (अंक १०)					
नयाँ वडा	जनसंख्या २०७५	क्षेत्रफल (वर्ग कि.मी.)	वडागत राजस्व(आ.व.२०७६/०७७) रु. हजारमा	लागत सहभागिता (आ.व.२०७६/०७७) रु. हजारमा	५हजारसम्म(अंक२०)	५हजार माथि ७ हजारसम्म (अंक २५)	७हजार भन्दा माथि (अंक ३०)	१२ व.कि.मी. सम्म (अंक २०)	१२ देखि माथि २१ व.कि. सम्म मी. (अंक २५)	२१व.कि.मी. देखि माथि (अंक ३०)	रामो (अंक ६)	समान्य (अंक ८)	न्यून (अंक १०)	रामो (अंक ६)	सामान्य (अंक ८)	न्यून (अंक १०)	१२ लाखसम्म (अंक ६)	१२ देखि १८ लाख सम्म(अंक ८)	१८लाख माथि (अंक १०)	१५लाख सम्म(अंक ६)	१५देखि माथि २५ लाख(अंक ८)	२५लाख माथि(अंक १०)	प्राप्त अंक	प्राप्त प्रतिशत	वडागत बजेट वितरण रु.हजारमा
१	७९५९	१५.५४	१९९३	२३८८	०	०	३०	०	२५	०	०	८	०	६	०	०	०	०	१०	०	८	०	८७	९.४३	८९५४
२	७१६०	४.५०	९९८	२८८१	०	०	३०	२०	०	०	०	८	०	६	०	०	६	०	०	०	०	१०	८०	८.६७	८२३४
३	६४३२	४.४९	२४३६	२४०६	०	२५	०	२०	०	०	०	८	०	६	०	०	०	०	१०	०	८	०	७७	८.३४	७९२५
४	८४३८	२५.९९	१८८५	३६७३	०	०	३०	०	०	३०	०	८	०	०	८	०	०	०	१०	०	०	१०	९६	१०.४०	९८८१
५	६४४२	१५.१६	१२६२	२५८४	०	२५	०	०	२५	०	०	०	१०	०	०	१०	०	८	०	०	०	१०	८८	९.५३	९०५७
६	४६४३	७.८८	७६१	५९६	२०	०	०	२०	०	०	०	०	१०	०	०	१०	६	०	०	६	०	०	७२	७.८०	७४११
७	५६६६	१२.७९	९८५	२३८४	०	२५	०	०	२५	०	०	०	१०	०	०	१०	६	०	०	०	८	०	८४	९.१०	८६४६
८	८१३९	२०.८	९७५	२६९१	०	०	३०	०	२५	०	०	०	१०	०	०	१०	६	०	०	०	०	१०	९१	९.८६	९३६६
९	९८५३	१५.५६	१३६७	३८२३	०	०	३०	०	२५	०	०	८	०	०	८	०	०	८	०	०	०	१०	८९	९.६४	९१६०
१०	६३६३	५.०	६५२	२८०४	०	२५	०	२०	०	०	०	८	०	०	०	१०	६	०	०	०	०	१०	७९	८.५६	८१३१
११	९११३	५.०७	१०४२	२९०५	०	०	३०	२०	०	०	०	८	०	६	०	०	६	०	०	०	०	१०	८०	८.६७	८२३४
जम्मा	**८०२०८**	**१३२.७८**	**१४३५६**	**२९१३५**																			९२३	१००	**९५०००**

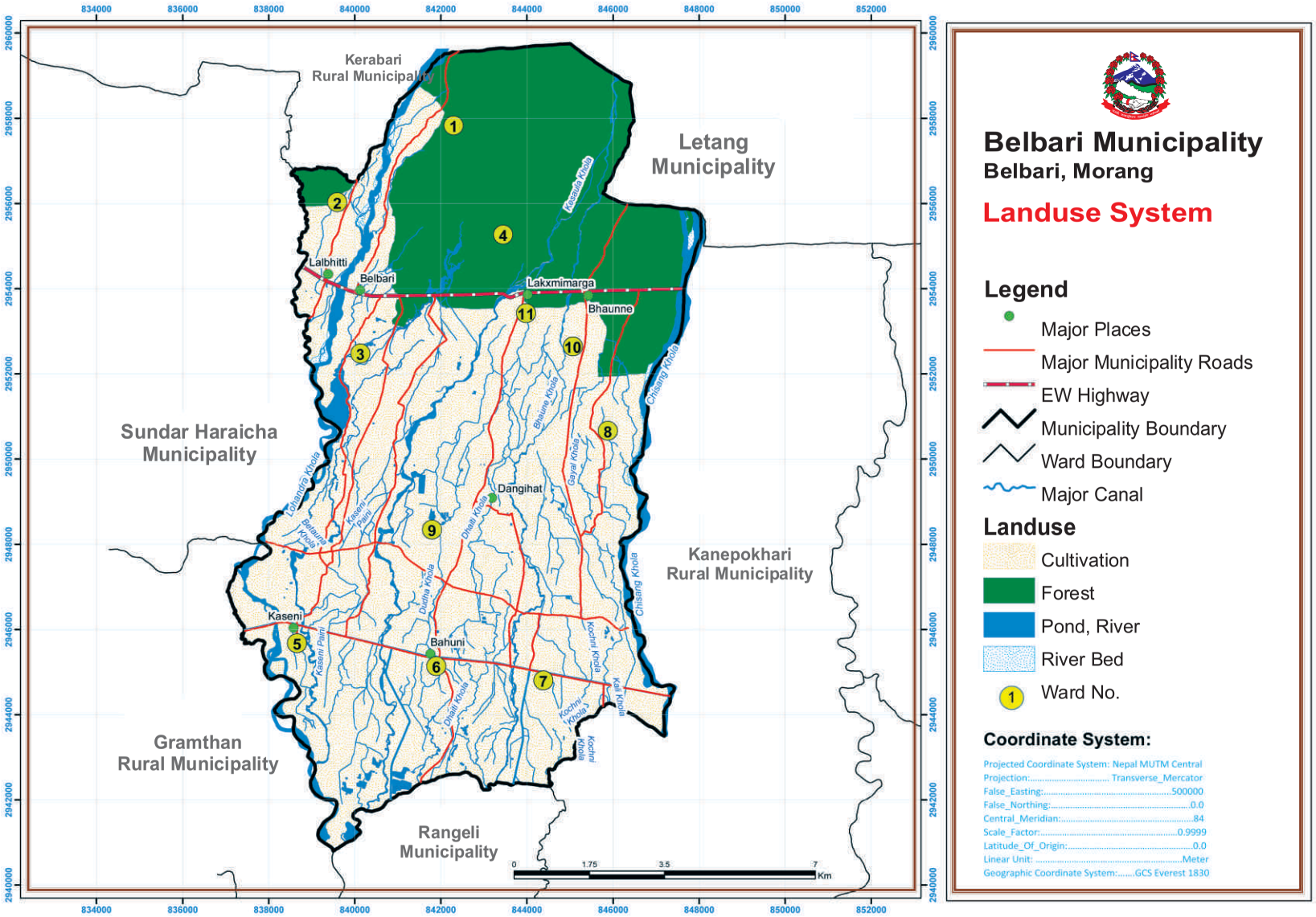
Kerabari
Rural Municipality
Letang
Municipality
Sundar Haraicha
Municipality
Kanepokhari
Rural Municipality
Gramthan
Rural Municipality
Rangeli
Municipality
Lalbhitti
Belbari
Lakxmimarga
Bhaunne
Dangihat
Kaseni
Bahuni
Kasella Khola
Chisang Khola
Bhaune Khola
Gayal Khola
Dhaali Khola
Dudha Khola
Kaseni Paini
Kochni Khola
Kail Khola
Lohandra Khola
Baraura Khola
0
1.75
3.5
7
Km
Belbari Municipality
Belbari, Morang
Landuse System
Legend
Major Places
Major Municipality Roads
EW Highway
Municipality Boundary
Ward Boundary
Major Canal
Landuse
Cultivation
Forest
Pond, River
River Bed
Ward No.
Coordinate System:
Projected Coordinate System: Nepal MUTM Central
Projection: Transverse_Mercator
False_Easting: 500000
False_Northing: 0.0
Central_Meridian: 84
Scale_Factor: 0.9999
Latitude_Of_Origin: 0.0
Linear Unit: Meter
Geographic Coordinate System: GCS Everest 1830

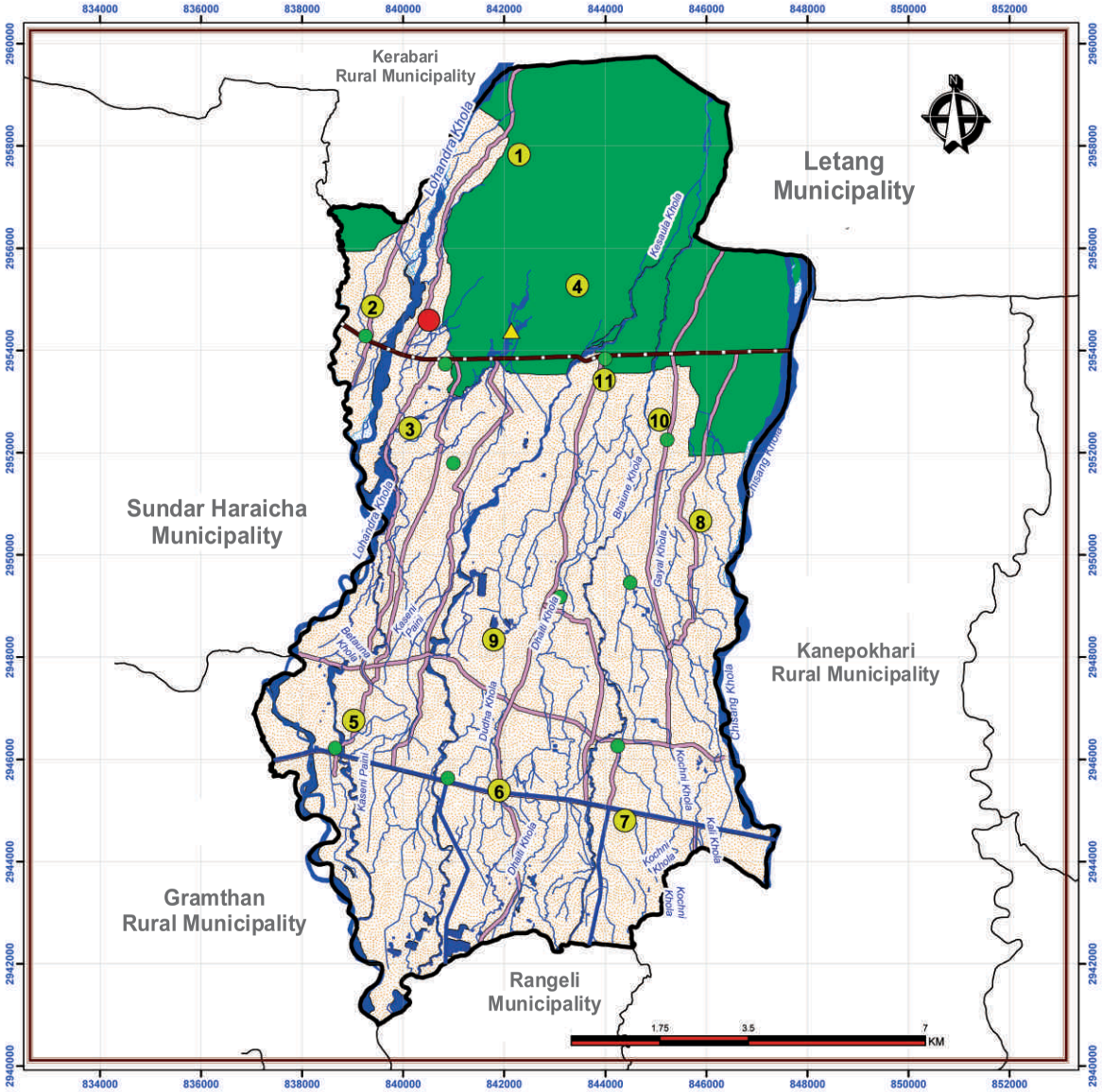

Belbari Municipality

Belbari, Morang

River System

Legend

- Ward Center
- Municipality Center
- Major Canal
- River System
- East West Highway
- Major Municipality Roads
- Municipality Boundary
- Ward Boundary

Lansuse

- Cultivation
- Forest
- River/Pond
- River Bed
- Ward No

Coordinate System:

Projected Coordinate System: Nepal MUTM Central
Projection:..... Transverse_Mercator
False_Easting:.....500000
False_Northing:.....0.0
Central_Meridian:.....84
Scale_Factor:.....0.9999
Latitude_Of_Origin:.....0.0
Linear Unit: .....Meter
Geographic Coordinate System:.....GCS Everest 1830

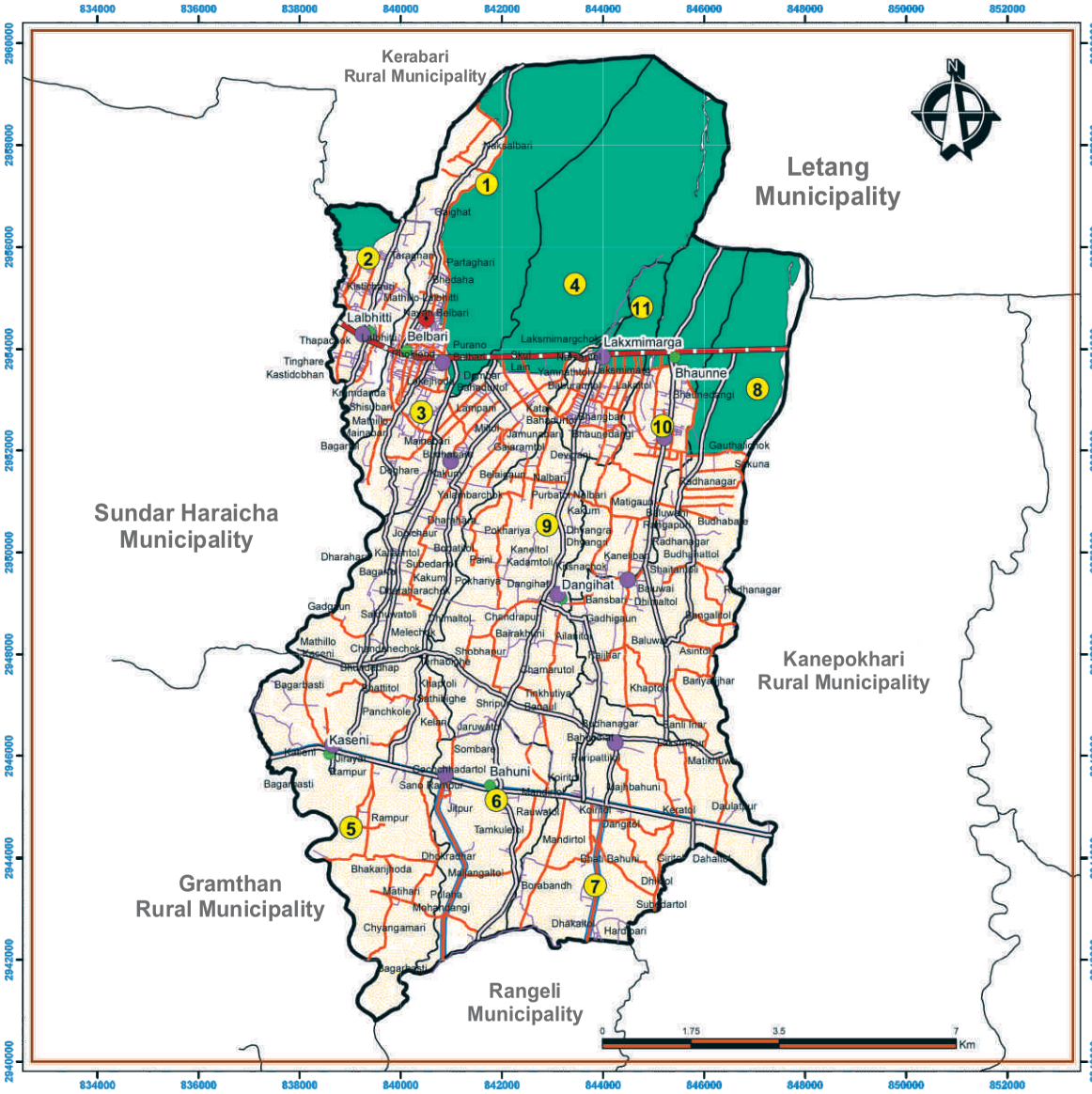

Belbari Municipality

Belbari, Morang

Road Network

Legend

- Municipality Center
- Ward Center
- Major Places
- East West Highway
- Major Municipality Roads
- Major Ward Roads
- Minor Ward Roads
- Municipality Boundary
- Ward Boundary
- Major Canal

Lansuse

- Cultivation/Settlement Area
- Forest Area
- Ward No

Coordinate System:

Projected Coordinate System: Nepal MUTM Central
Projection:..... Transverse_Mercator
False_Easting:.....500000
False_Northing:.....0.0
Central_Meridian:.....84
Scale_Factor:.....0.9999
Latitude_Of_Origin:.....0.0
Linear Unit: .....Meter
Geographic Coordinate System:.....GCS Everest 1830

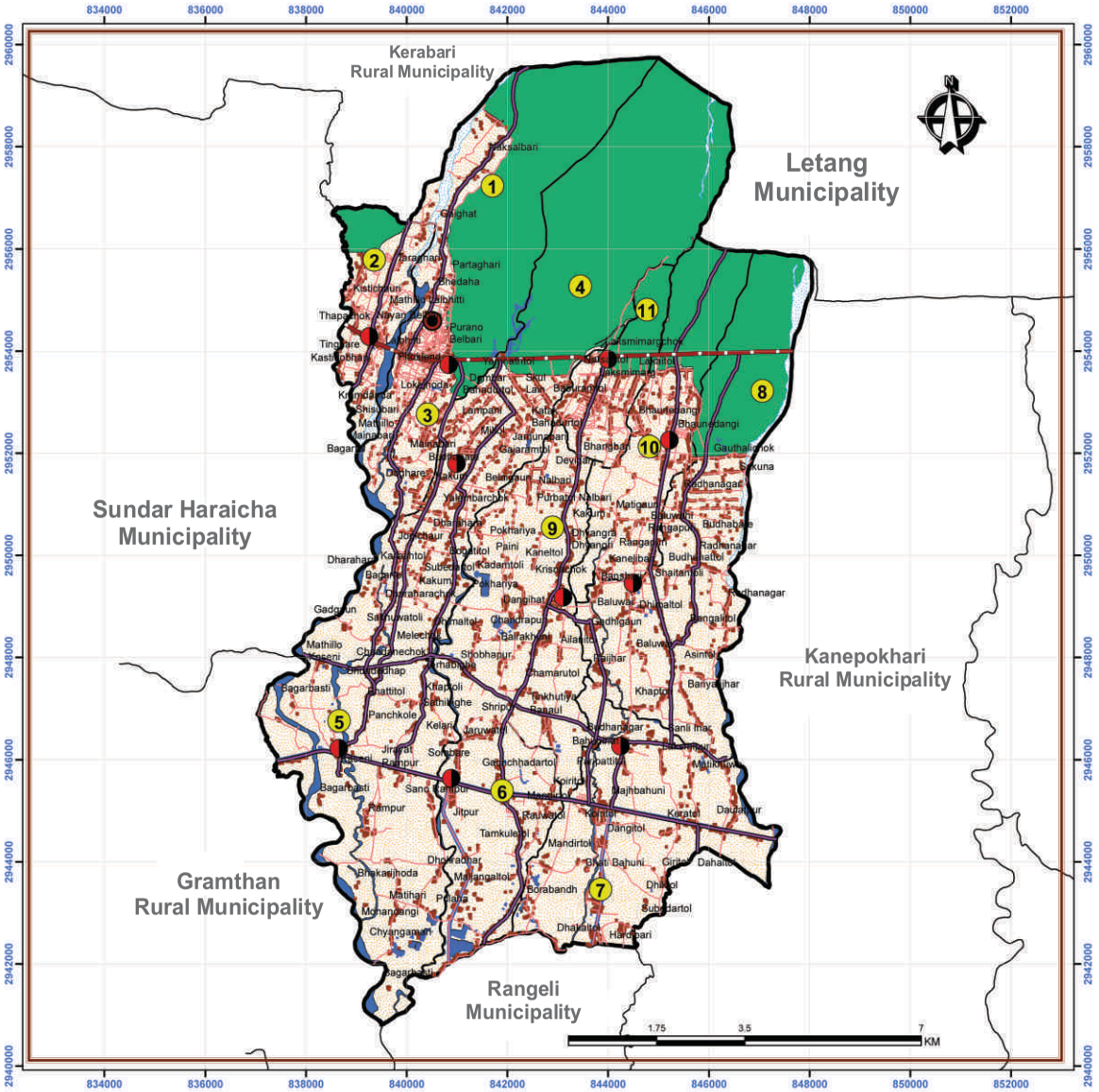

Belbari Municipality

Belbari, Morang

Settlement

Legend

- Buildings
- Ward Center
- Municipality Center
- East West Highway
- Major Municipality Roads
- Ward Roads
- Major Canal
- Municipality Boundary
- Word Boundary

Lansuse

- Cultivation
- Forest
- River/Pond
- River Bed
- Ward No

Coordinate System:

Projected Coordinate System: Nepal MUTM Central
Projection:..... Transverse_Mercator
False_Easting:.....500000
False_Northing:.....0.0
Central_Meridian:.....84
Scale_Factor:.....0.9999
Latitude_Of_Origin:.....0.0
Linear Unit: .....Meter
Geographic Coordinate System:.....GCS Everest 1830